



العراق

المسح العنقودي متعدد المؤشرات
2018

تقرير نتائج المسح

الجزء الأول

شباط ، 2019



تم تنفيذ المسح العنقودي متعدد المؤشرات في العراق في 2018 من قبل الجهاز المركزي للإحصاء وهيئة إحصاء إقليم كردستان بالتعاون مع وزارة الصحة، كجزء من البرنامج العالمي للمسح العنقودي متعدد المؤشرات. تم توفير الدعم الفني من قبل صندوق الأمم المتحدة للطفولة (اليونيسف)، بتمويل حكومي وبدعم مالي من اليونيسف.

تم تطوير البرنامج العالمي للمسح العنقودي متعدد المؤشرات من قبل اليونيسف في التسعينيات من القرن العشرين كبرنامج مسح أسري دولي متعدد الأغراض لدعم الدول في جمع بيانات دولية قابلة للمقارنة حول مجموعة واسعة من المؤشرات على وضع الأطفال والنساء. وتقيس مسوح المسح العنقودي متعدد المؤشرات الرئيسية التي تتيح للدول استحداث بيانات لاستخدامها في وضع السياسات والبرامج وخطط التنمية الوطنية، وكذلك لرصد التقدم المُحرز على صعيد تحقيق أهداف التنمية المستدامة وغيرها من الالتزامات المتفق عليها دولياً.

يتمثل الغرض من هذا التقرير في تسيير توزيع واستخدام نتائج مسح العراق ضمن المسح العنقودي متعدد المؤشرات في الوقت المناسب. ويشتمل التقرير على معلومات تفصيلية حول منهجية المسح، وجميع الجداول القياسية للمسح العنقودي متعدد المؤشرات. ويقترن هذا التقرير بسلسلة من اللوحات الإحصائية للنتائج الرئيسية للمسح.

لمزيد من المعلومات حول البرنامج العالمي للمسح العنقودي متعدد المؤشرات، يرجى الرجوع إلى الموقع mics.unicef.org.

اللجنة العليا للإشراف على المسح (اللجنة الوطنية)

رئيس اللجنة

الدكتور مهدي العلاق - الأمين العام لمجلس الوزراء

الأعضاء

الدكتور ضياء عواد كاظم - رئيس الجهاز المركزي للإحصاء - وزارة التخطيط

السيد سيروان محمد - رئيس هيئة إحصاء إقليم كردستان

السيدة سهام محمد - خبير، مدير الإحصاء الاجتماعي والتربوي - الجهاز المركزي للإحصاء - وزارة التخطيط

الدكتور احسان جعفر - مدير عام الصحة العامة السابق - وزارة الصحة

الدكتور رياض عبد الامير حسين - مدير عام الصحة العامة - وزارة الصحة

السيد كامل أمين - مدير عام العلاقات - وزارة العدل

الدكتورة عبير مهدي - مدير عام - وزارة العمل

السيدة ثورة إبراهيم - مديرة النفايات الصلبة والبيئة - امانة بغداد

السيدة نداء حسين - مدير النشر والعلاقات - وزارة التخطيط

السيد بيتر هوكينز - ممثل اليونيسف

السيد محمود شاكر حليوة - اليونيسف - منسق المسح في العراق

اللجنة الفنية للمسح (الوطنية)

رئيس اللجنة

الدكتور ضياء عواد كاظم - رئيس الجهاز المركزي للإحصاء - وزارة التخطيط

الأعضاء

السيد قصي عبد الفتاح رؤوف - مدير عام الشؤون الفنية - الجهاز المركزي للإحصاء - وزارة التخطيط

السيدة سهام محمد - خبير، مدير الإحصاء الاجتماعي والتربوي - الجهاز المركزي للإحصاء - وزارة التخطيط

السيد علي حسين عبد الامير - مدير عام التخطيط - وزارة الإسكان

الدكتور محمد جبر حويل - مدير عام - وزارة الصحة

الدكتورة خلود عودة - رئيس قسم الرعاية الصحية الأولية السابق - وزارة الصحة

الدكتورة رغد عبد الرضا - رئيس قسم الرعاية الصحية الأولية - وزارة الصحة

الدكتور علاء شعلان - مدير معهد بحوث التغذية - وزارة الصحة

الدكتور وسيم كيلان - مدير دائرة الإحصاء - وزارة الصحة

السيد علي مكي - مدير دائرة الإحصاء - وزارة التربية

السيد عبد الرسول علي - لجنة رعاية الطفل - وزارة العمل والشؤون الاجتماعية

السيدة إيمان عبد الوهاب - رئيس احصائيين اقدم - الجهاز المركزي للإحصاء - وزارة التخطيط

السيدة هديل عبد الحسين - رئيس احصائيين اقدم - الجهاز المركزي للإحصاء - وزارة التخطيط

السيدة نداء حسين - مدير النشر والعلاقات - وزارة التخطيط

السيد محمود شاكر حليوة - اليونيسف - منسق المسح في العراق

التنسيق والفريق الفني (الشركاء المنفذون)

السيد قصي عبد الفتاح رؤوف - مدير عام الشؤون الفنية - الجهاز المركزي للإحصاء - وزارة التخطيط

السيدة سهام محمد - المنسق الوطني ومدير المسح - الجهاز المركزي للإحصاء - وزارة التخطيط

السيدة إيمان عبد الوهاب - رئيس احصائيين اقدم - الجهاز المركزي للإحصاء - وزارة التخطيط

السيد شوان عباس - منسق المسح عن إقليم كردستان

السيد رقيب بهاء الدين - تحليل البيانات - احصاء كردستان

شكر وتقدير للدعم الفني

الدكتورة هند صبيح - معهد التغذية - وزارة الصحة

الدكتور سعد الدين - معهد التغذية - وزارة الصحة

السيد عمر عامر ، وحدة الكمبيوتر - وزارة التخطيط

الدكتورة روشكار عبدالله سليم - وزارة الصحة - إقليم كردستان

الموظفون في الجهاز المركزي للإحصاء وهيئة احصاء اقليم كردستان قسم الاحصاء الاجتماعي والتربوي لدعمهم القيم أثناء المسح

التنسيق والفريق التقني (اليونيسف)

السيد هراير وانيس - منسق اليونيسف الإقليمي للمسح

السيد محمود شاكر حليوة - منسق المسح ليونيسف العراق

السيد أحمد المفتي - منسق المسح لإقليم كردستان

السيد تشاندرا تشيرلا - استشاري المسح - الإشراف العام

شكر وتقدير للدعم الفني (اليونيسف):

السيد رضوان الله خان - منسق المسح ليونيسف العراق أثناء تصميم المسح.

الدكتور معظم حسين - اليونيسف - رئيس قسم الصحة والتغذية.

شكر وتقدير لدعم مراجعة التقرير (اليونيسف):

السيد شيكو جولفا - أخصائي التخطيط

السيد روبرت سيسوكو - أخصائي مركز البيانات

السيد نمرود اسكرييا - مسؤول الرصد والتقييم

السيد سامان فتاح - مسؤول الرصد والتقييم

السيد أسامة محمود - مسؤول الرصد والتقييم

شكر وتقدير لدعم المقر الرئيسي في نيويورك:

السيد أنيلا هانسيوكو - منسق المسح الدولي

السيد تورغاي أونالان - أخصائي احصاء

السيد ياديجار كوسكون - اخصائي إحصاء ومراقبة

السيدة إيفانا بيليتش - أخصائي تحليل البيانات

شكر وتقدير لإدارة مكتب يونيسف العراق للدعم المستمر

السيد بيتر هوكينز - ممثل المنظمة

السيدة حميدة رمضاني - نائبة مدير المنظمة

السيد بونيفاس كالاندا - رئيس قسم التخطيط والتقييم.

السيدة أسينث جيبيوي - أخصائي الرصد والتقييم.

لجنة الإشراف على المسح (إقليم كردستان)

رئيس اللجنة

السيد سيروان محمد - رئيس هيئة احصاء إقليم كردستان - وزارة التخطيط

الاعضاء (اللجنة التوجيهية لاقليم كردستان)

- السيد سامان عز الدين رشيد - رئيس مكتب إحصاء أربيل - وزارة التخطيط - كردستان
السيد محمود عثمان معروف - رئيس مكتب الإحصاء في السليمانية - كردستان
السيد جيا فان عبد الرزاق سليمان - رئيس مكتب الإحصاء في دهوك - وزارة التخطيط - كردستان
السيد حيدر شمس الله جانكير - رئيس مكتب جارميان للإحصاء - وزارة التخطيط - كردستان
السيد شوان عباس خضر - هيئة احصاء إقليم كردستان - وزارة التخطيط
السيد رقيب بهاء الدين محمد - هيئة احصاء إقليم كردستان - وزارة التخطيط
السيدة روانق إبراهيم ياسين - وزارة الصحة - كردستان
السيد كافي عطا الله أحمد - وزارة التربية والتعليم - كردستان
السيد نهرو عبدالله كاراني - وزارة التربية والتعليم - كردستان
السيد دلير انوار نورالدين - وزارة العمل والشؤون الاجتماعية - كردستان
السيد سروات كريم افراسياب - وزارة البلديات والسياحة - كردستان

جدول تلخيصي لتنفيذ المسح ومجتمع المسح

عينة المسح وتنفيذه			
الاستبيانات		إطار العينة	
		- تم تحديثه بشكل جزئي	
- الأسرة المعيشية - النساء (15-49 سنة) - الأطفال دون سن الخامسة - الأطفال في الفئة العمرية 17 - 5 سنة - فحص جودة المياه		تم إجراء آخر إحصاء رسمي للعراق في عام 1997. ثم أعقب ذلك الحصر والترقيم في العراق في عام 2009 والذي يستخدم كإطار أخذ العينات. استخدمت هيئة إحصاء إقليم كردستان نفس إطار العينات لعام 2009 مع تحديث البلوكات ضمن المدن الرئيسية واطرافها.	
اذار - ايار 2018	العمل الميداني	شباط - اذار 2018	تدريب الباحثين الميدانيين
عينة المسح			
16,689	الأطفال دون سن الخامسة	20,521	الأسر المعيشية
16,623	- المؤهلين	20,318	- التي أخذت عينات منها
99.6	- الأمهات/مانحات الرعاية اللواتي تم مقابلتهن	20,214	- الأمهولة
	- معدل الإجابة (نسبة مئوية)	99.5	- اللواتي تم مقابلتهن
			- معدل الإجابة (نسبة مئوية)
15,613	الأطفال في الفئة العمرية 17 - 5 سنة	31,060	النساء (15-49 سنة)
15,595	- المؤهلين	30,660	- المؤهلات لإجراء المقابلة
99.9	- الأمهات/مانحات الرعاية اللواتي تم مقابلتهن	98.7	- اللواتي تم مقابلتهن
	- معدل الإجابة (نسبة مئوية)		- معدل الإجابة (نسبة مئوية)
		6,838	فحص جودة المياه
		6,724	- المؤهلة
		98.3	- التي تم مقابلتها
			- معدل الإجابة (نسبة مئوية)

مجتمع العينة			
3.4	دهوك	6.3	متوسط حجم الأسرة المعيشية
9.0	نينوى		نسبة السكان دون:
7.2	سليمانية	12.9	- سن 5 سنوات
5.1	كركوك	46.8	- سن 18 سنة
9.3	اربيل		نسبة النساء في الفئة العمرية 15-49
5.5	ديالى	20.3	سنة اللواتي أنجن مولوداً حياً خلال
3.7	انبار		السنين الأخيرتين
16.6	بغداد		نسبة السكان الذين يعيشون في
4.7	بابل		- المناطق الحضرية
3.0	كربلاء	71.7	- المناطق الريفية
3.3	واسط	28.3	
2.9	صلاح الدين		
3.8	نجف		
2.6	قادسية		
2.9	مثنى		
5.8	ذي قار		
3.8	ميسان		
7.3	بصرة		

جدول المحتويات

iii	المساهمين في المسح
v	جدول تلخيصي لتنفيذ المسح ومجتمع المسح
vi	جدول المحتويات
xi	قائمة الاختصارات
xiii	التمهيد
xv	شكر وتقدير
1	المقدمة 1
1.....	1.1 الخلفية
2.....	1.2 اهداف المسح
4	2 منهجية المسح
4.....	2.1 تصميم العينة
4.....	2.2 الاستبيانات
5.....	2.3 البروتوكول الأخلاقي
5.....	2.4 طريقة جمع البيانات
5.....	2.5 التدريب
6.....	2.6 العمل الميداني
6.....	2.7 قياسات ضبط جودة العمل الميداني
6.....	2.8 إدارة وتحرير وتحليل البيانات
7.....	2.9 مشاركة البيانات
8	3 المؤشرات والتعريفات
21	4 تغطية العينة وخصائص المستجيبين
21.....	4.1 نتائج المقابلات
21.....	الجدول SR.1.1: نتائج المقابلات التي أجريت مع الأسرة والمعيشية والنساء والأطفال دون سن الخامسة والأطفال في الفئة العمرية 5-17 سنة (جزء 2/1)
22.....	الجدول SR.1.1: نتائج المقابلات التي أجريت مع الأسرة والمعيشية والنساء والأطفال دون سن الخامسة والأطفال في الفئة العمرية 5-17 سنة (جزء 2/2)
23.....	4.2 خصائص الاسر والمساكن
24.....	الجدول SR.2.1: مزايا المسكن (جزء 2/1)
25.....	الجدول SR.2.1: مزايا المسكن (جزء 2/2)
27.....	الجدول SR.2.2: الأصول الخاصة بالأسرة المعيشية والأصول الشخصية (جزء 2/1)
29.....	الجدول SR.2.2: الأصول الخاصة بالأسرة المعيشية والأصول الشخصية (جزء 2/2)
30.....	الجدول SR.2.3: أخماس الثروة
31.....	4.3 تشكيلة الأسر
31.....	الجدول SR.3.1: تكوين الأسرة المعيشية
32.....	4.4 هيكلية الاسر في السكان
33.....	الجدول SR.4.1: توزيع عمر أفراد الأسر المعيشية حسب الجنس
33.....	4.5 الخصائص الخلفية للمستجيبين
34.....	الجدول SR.5.1W: مزايا الخلفية العامة للنساء
35.....	الجدول SR.5.2: مزايا الخلفية العامة للأطفال دون سن الخامسة
36.....	الجدول SR.5.3: مزايا الخلفية العامة للأطفال في الفئة العمرية 5-17 سنة
38.....	4.6 معرفة القراءة والكتابة
39.....	الجدول SR.6.1W: معرفة القراءة والكتابة (للنساء)
40.....	4.7 حالات الهجرة او الانتقال
41.....	الجدول SR.7.1W: حالة الهجرة للنساء (جزء 2/1)
42.....	الجدول SR.7.1W: حالة الهجرة للنساء (جزء 2/2)
44.....	4.8 الصعوبات الوظيفية للبالغين
46.....	الجدول SR.8.1W: القدرات الوظيفية للبالغين (النساء في الفئة العمرية 18-49 سنة)
47.....	4.9 وسائط الإعلام وتكنولوجيا المعلومات والاتصالات
49.....	الجدول SR.9.1W: التعرض لوسائل الإعلام الجماهيري (للنساء)
49.....	الجدول SR.9.2: امتلاك الأسرة المعيشية لوسائل تكنولوجيا المعلومات والاتصالات واستخدام الإنترنت

52.....	الجدول SR.9.3W: استخدام تكنولوجيا المعلومات والاتصالات (للنساء)
54.....	الجدول SR.9.4W: مهارات تكنولوجيا المعلومات والاتصالات (للنساء)
56.....	4.10 استخدام التبغ
56.....	الجدول SR.10.1W: الاستخدام الحالي والسابق للتبغ (للنساء)
58.....	الجدول SR.10.2W: العمر وقت أول استخدام للسجائر ووتيرة الاستخدام (النساء)
59.....	4.11 الترتيبات المعيشية للأطفال.....
60.....	الجدول SR.11.1: الترتيبات المعيشية للأطفال والتبتم
62.....	الجدول SR.11.2: الترتيبات المعيشية للأطفال والإقامة المشتركة مع الوالدين
64.....	الجدول SR.11.3: الأطفال غير الحاصلين على رعاية الأهل
66	البقاء على قيد الحياة
67.....	الجدول CS.1: معدلات الوفيات في مرحلة الطفولة المبكرة
67.....	الجدول CS.2: معدلات الوفاة في مرحلة الطفولة المبكرة حسب المزايا الاجتماعية الاقتصادية
69.....	الجدول CS.3: معدلات الوفاة في مرحلة الطفولة المبكرة حسب المزايا الديمغرافية
71	النمو - الصحة الإنجابية وصحة الأمومة
71.....	6.1 الخصوبة
71.....	الجدول TM.1.1: معدلات الخصوبة
72.....	6.2 الإنجاب في سن مبكرة
72.....	الجدول TM.2.1: معدل الولادة عند اليافعات ومعدل الخصوبة الإجمالي
74.....	الجدول TM.2.2W: الإنجاب في سن مبكرة (النساء الشابات)
75.....	الجدول TM.2.3W: الاتجاهات في الإنجاب في سن مبكرة (للنساء)
75.....	6.3 وسائل تنظيم الأسرة
77.....	الجدول TM.3.1: استخدام وسائل تنظيم الأسرة (المتزوجات حالياً)
80.....	الجدول TM.3.3: الحاجة إلى استخدام وسائل تنظيم الأسرة (المتزوجات حالياً)
82.....	6.4 رعاية ما قبل الولادة
83.....	الجدول TM.4.1: تغطية رعاية ما قبل الولادة
85.....	الجدول TM.4.2: عدد زيارات رعاية ما قبل الولادة وتوقيت أول زيارة
87.....	الجدول TM.4.3: محتوى رعاية ما قبل الولادة
89.....	6.5 كزاز المواليد الجدد
89.....	الجدول TM.5.1: الوفاة من مرض الكزاز خلال الدورة الوليدية
91.....	6.6 الرعاية أثناء الولادة
91.....	الجدول TM.6.1: مكان إنجاب المولود المولود
93.....	الجدول TM.6.2: المساندة أثناء الولادة والعملية القيصرية
96.....	6.7 الوزن عند الولادة
98.....	الجدول TM.7.1: الرضع الذين تم وزنهم عند الولادة
101.....	6.8 رعاية ما بعد الولادة
103.....	الجدول TM.8.1: الإقامة في مرفق صحي بعد الولادة
105.....	الجدول TM.8.2: الفحوصات الصحية للمواليد الجدد ما بعد الولادة
107.....	الجدول TM.8.3: زيارات رعاية ما بعد الولادة للمواليد الجدد خلال الأسبوع الأول من الولادة
110.....	الجدول TM.8.4: الرعاية الحرارية للمواليد الجدد
111.....	الجدول TM.8.5: قطع الحبل السري والعناية به
113.....	الجدول TM.8.6: محتوى رعاية ما بعد الولادة للمواليد الجدد
114.....	الجدول TM.8.7: الفحوصات الصحية للأم ما بعد الولادة
117.....	الجدول TM.8.8: زيارات رعاية ما بعد الولادة للأمهات خلال الأسبوع الأول من الولادة
120.....	الجدول TM.8.9: الفحوصات الصحية للأمهات والمواليد الجدد ما بعد الولادة
121.....	6.9 وفيات البالغات والأمهات
123.....	الجدول TM.9.1: معدلات وفيات البالغين
123.....	الجدول TM.9.2: احتماليات وفاة البالغين
124.....	الجدول TM.9.3: وفيات الأمهات
124.....	6.11 فيروس نقص المناعة البشرية المكتسبة
126.....	الجدول TM.11.1W: المعرفة بطرق انتقال فيروس نقص المناعة البشرية المكتسبة، والمفاهيم الخاطئة حول فيروس نقص المناعة البشرية المكتسبة، والمعرفة الشاملة بفيروس نقص المناعة البشرية المكتسبة (للنساء)
129.....	الجدول TM.11.2W: المعرفة بإمكانية انتقال فيروس نقص المناعة البشرية المكتسبة من الأم إلى الطفل (للنساء)
131.....	الجدول TM.11.3W: المواقف تجاه الأشخاص المصابين بفيروس نقص المناعة البشرية المكتسبة/الإيدز (للنساء)
134.....	الجدول TM.11.4W: المعرفة بمكان إجراء فحص الكشف عن فيروس نقص المناعة البشرية المكتسبة (للنساء)
136.....	الجدول TM.11.6W: المؤشرات الرئيسية لفيروس نقص المناعة البشرية المكتسبة/الإيدز (للنساء الشابات)

7 النمو – صحة الطفل وتغذيته ونمائه

138	7.1	التطعيم
138	الجدول TC.1.1	التطعيمات في السنوات الأولى من الحياة
139	الجدول TC.1.2	التطعيمات حسب مزايا الخلفية الاجتماعية (2/1)
140	الجدول TC.1.2	التطعيمات حسب مزايا الخلفية الاجتماعية (2/2)
142	7.2	نوبات المرض
144	الجدول TC.2.1	نوبات المرض التي تم ذكرها
144	7.3	الإسهال
146	الجدول TC.3.1	السعي للحصول على الرعاية أثناء نوبة الإسهال
147	الجدول TC.3.2	ممارسات الإطعام أثناء نوبة الإسهال
149	الجدول TC.3.3	محاليل علاج الجفاف الفموية، والسائل المنزلي الذي توصي به الحكومة، والزنك
151	الجدول TC.3.4	علاج الإسهال عن طريق محاليل أملاح الجفاف مع الاستمرار في تغذيتهم وتقديم العلاجات الأخرى لهم
153	الجدول TC.3.5	مصدر محلول أملاح معالجة الجفاف الفموي والزنك
156	7.4	استخدام الأسرة للطاقة
159	الجدول TC.4.1	الاعتماد الأساسي على الوقود النظيف والتكنولوجيات لأغراض الطهي
160	الجدول TC.4.2	الاعتماد الرئيسي على الوقود الصلب للطهي
162	الجدول TC.4.3	أنواع الوقود والتكنولوجيات المسببة للتلوث حسب نوع وخصائص موقد الطهي ومكان الطهي
164	الجدول TC.4.4	الاعتماد الأساسي على أنواع الوقود والتكنولوجيات النظيفة لأغراض التدفئة
166	الجدول TC.4.5	نوع المدفأة المستخدمة بشكل رئيسي ووجود مدخنة لها
168	الجدول TC.4.6	الاعتماد الأساسي على أنواع الوقود والتكنولوجيات النظيفة لأغراض الإضاءة
170	الجدول TC.4.7	الاعتماد الأساسي على أنواع الوقود والتكنولوجيات النظيفة لأغراض الطهي والتدفئة والإضاءة
172	7.5	أعراض التهاب الجهاز التنفسي الحاد
173	الجدول TC.5.1	السعي للحصول على الرعاية وعلى علاج المضادات الحيوية لأعراض الالتهاب الرئوي الحاد
174	7.6	الحمى
177	الجدول TC.6.10	السعي للحصول على رعاية أثناء المرض بالحمى
177	الجدول TC.6.11	معالجة الأطفال الذين عانوا من الحمى
178	7.7	إطعام الرضع وصغار الأطفال
180	الجدول TC.7.1	الإرضاع الطبيعي الأولي
184	الجدول TC.7.2	إطعام المواليد الجدد
186	الجدول TC.7.3	حالة الإرضاع الطبيعي
189	الجدول TC.7.4	مدة الرضاعة الطبيعية
190	الجدول TC.7.5	الرضاعة الطبيعية المناسبة للعمر
191	الجدول TC.7.6	إعطاء الأغذية الصلبة أو شبه الصلبة أو اللينة
193	الجدول TC.7.7	ممارسات إطعام الرضع وصغار الأطفال
194	الجدول TC.7.8	الإرضاع باستخدام الرضاعة
197	7.8	سوء التغذية
198	الجدول TC.8.1	الوضع التغذوي للأطفال
200	7.9	الملح المدعم باليود
203	الجدول TC.9.1	استهلاك الملح المدعم باليود
204	7.10	برامج تنمية الطفولة المبكرة
205	الجدول TC.10.1	دعم التعلّم
206	الجدول TC.10.2	مواد التعلّم
208	الجدول TC.10.3	عدم كفاية الرعاية
209	7.11	مؤشر النماء المبكر للطفل
211	الجدول TC.11.1	مؤشر النماء المبكر للطفل

8 التعلم

213	8.1	برامج تعليم الطفولة المبكرة
213	الجدول LN.1.1	تعليم الطفولة المبكرة
215	الجدول LN.1.2	نسبة المشاركة في التعليم المنظم
216	8.2	الاتحاق بالتعليم
217	الجدول LN.2.1	الاستعداد للمدرسة
219	الجدول LN.2.2	دخول المرحلة الابتدائية
220	الجدول LN.2.3	الأطفال الملحقون بالمرحلة الابتدائية والأطفال خارج المدرسة
222	الجدول LN.2.4	اليافعون الملحقون بالمرحلة المتوسطة وممن هم خارج المدرسة
225	الجدول LN.2.5	العمر بالنسبة للصف
227	الجدول LN.2.6	الاتحاق بالمرحلة الإعدادية والشباب خارج المدرسة

229.....	الجدول LN.2.6a: الالتحاق بالمرحلة الثانوية والشباب خارج المدرسة
231.....	الجدول LN.2.7: معدلات الاستيعاب الإجمالي، والاستكمال، والترقى إلى مرحلة أخرى
234.....	الجدول LN.2.8: مؤشرات التكافؤ
237.....	8.3 مشاركة الأهل
238.....	الجدول LN.3.1: دعم تعلّم الأطفال في المدرسة
241.....	الجدول LN.3.2: الأسباب ذات العلاقة بالمدرسة لعدم التمكن من الالتحاق بالصف

9 الحماية من العنف والاستغلال 244

244.....	9.1 تسجيل المواليد
244.....	الجدول PR.1.1: تسجيل المواليد
246.....	9.2 ضبط سلوك الطفل
246.....	الجدول PR.2.1: ضبط سلوك الطفل
248.....	الجدول PR.2.2: المواقف تجاه العقاب الجسدي
249.....	9.3 عمالة الأطفال
250.....	الجدول PR.3.1: مشاركة الطفل في الأنشطة الاقتصادية
252.....	الجدول PR.3.2: مشاركة الأطفال في الأعمال المنزلية
253.....	الجدول PR.3.3: عمالة الأطفال
255.....	الجدول PR.3.3a: عمالة الأطفال
257.....	9.4 زواج الاطفال
258.....	الجدول PR.4.1W: زواج الأطفال وتعدد الزوجات (للنساء)
261.....	الجدول PR.4.2W: الاتجاهات في زواج الأطفال (للنساء)
262.....	الجدول PR.4.3: فارق السن بين الأزواج
264.....	9.5 ختان الإناث
265.....	الجدول PR.5.1: ختان الإناث بين النساء
267.....	الجدول PR.5.2: الموافقة على ختان الإناث
269.....	الجدول PR.5.3: ختان الإناث بين الفتيات
271.....	9.6 التعرض للإيذاء
272.....	الجدول PR.6.1W: ضحايا السرقة والاعتداء (للنساء)
274.....	الجدول PR.6.2W: ظروف آخر حادثة سرقة (للنساء)
276.....	الجدول PR.6.3W: موقع وظروف آخر حادثة اعتداء (للنساء)
278.....	الجدول PR.6.4W: الإبلاغ عن حوادث السرقة والاعتداء التي وقعت خلال السنة الأخيرة (للنساء)
281.....	9.7 الشعور بالأمان
282.....	الجدول PR.7.1W: الشعور بالأمان (للنساء)
284.....	9.8 المواقف تجاه العنف الأسري
285.....	الجدول PR.8.1W: المواقف تجاه العنف الأسري (للنساء)

10 العيش في بيئة آمنة 287

287.....	10.1 مياه الشرب
289.....	الجدول WS.1.1: استخدام مصادر المياه المحسنة وغير المحسنة
291.....	الجدول WS.1.2: استخدام خدمات مياه الشرب الأساسية والمحدودة
293.....	الجدول WS.1.3: الشخص الذي يجلب المياه
294.....	الجدول WS.1.4: الوقت المستغرق لجلب المياه
295.....	الجدول WS.1.5: توفر كمية كافية من مياه الشرب عند الحاجة إليها
296.....	الجدول WS.1.6: جودة مصدر مياه الشرب
297.....	الجدول WS.1.7: جودة مياه الشرب الخاصة بالأسرة
299.....	الجدول WS.1.7a: نسبة الكلور المتبقي في مياه الشرب الخاصة بالأسرة
300.....	الجدول WS.1.7b: نسبة الكلور المتبقي في مياه الشرب الخاصة بالمصدر
301.....	الجدول WS.1.7c: نسبة الكلور المتبقي في مياه الشرب الخاصة بالأسرة (فقط للأسر التي تستخدم المياه الواصلة عن طريق الانابيب للشرب)
301.....	الجدول WS.1.7d: نسبة الكلور المتبقي في مياه الشرب الخاصة بالمصدر (فقط للأسر التي تستخدم المياه الواصلة عن طريق الانابيب للشرب)
303.....	للشرب)
304.....	الجدول WS.1.8: خدمات مياه الشرب المدارة بشكل آمن
305.....	الجدول WS.1.9: معالجة المياه المستخدمة في الأسرة المعيشية
307.....	10.2 غسل الأيدي
308.....	الجدول WS.2.1: مرافق غسل اليدين بالماء والصابون في المبنى
310.....	10.3 الصرف الصحي
311.....	الجدول WS.3.1: استخدام مرافق الصرف الصحي المحسنة وغير المحسنة
313.....	الجدول WS.3.2: استخدام خدمات الصرف الصحي الأساسية والمحدودة

315.....	الجدول WS.3.3: تفرغ وإزالة البراز من المراحيض المُحسّنة المتصلة بحفرة والحفر الامتصاصية
318.....	الجدول WS.3.4: إدارة البراز من مرافق الصرف الصحي الموجودة في الأسرة المعيشية
320.....	الجدول WS.3.5: التخلّص من براز الطفل
322.....	الجدول WS.3.6: سلالم درجات مياه الشرب والصرف الصحي وغسل الأيدي
324.....	10.4 النظافة العامة الحيفية.....
325.....	الجدول WS.4.1: إدارة النظافة الحيفية
327.....	الجدول WS.4.2: الاستبعاد من النشاطات أثناء فترة الحيض

11 فرصة منصفة في الحياة 328

328.....	11.1 القدرات الوظيفية للطفل
328.....	الجدول EQ.1.1: القدرات الوظيفية للطفل (الأطفال في الفئة العمرية 2-4 سنوات)
330.....	الجدول EQ.1.2: القدرات الوظيفية للطفل (الأطفال في الفئة العمرية 5-17 سنة)
332.....	الجدول EQ.1.3: استخدام الأجهزة المساندة (الأطفال في الفئة العمرية 2-17 سنة)
333.....	الجدول EQ.1.4: القدرات الوظيفية للطفل (الأطفال في الفئة العمرية 2-17 سنة)
335.....	11.2 التحويلات الاجتماعية.....
336.....	الجدول EQ.2.1W: تغطية التأمين الصحي (للنساء)
337.....	الجدول EQ.2.2: تغطية التأمين الصحي (للأطفال في الفئة العمرية 5-17 سنة)
339.....	الجدول EQ.2.3: تغطية التأمين الصحي (للأطفال دون سن الخامسة)
341.....	الجدول EQ.2.4: المعرفة بوجود برامج الدعم الاقتصادي الخارجي والاستفادة منها
342.....	الجدول EQ.2.5: تغطية التحويلات الاجتماعية والمستحقات: جميع أفراد الأسرة المعيشية
343.....	الجدول EQ.2.6: تغطية التحويلات الاجتماعية والمستحقات: الأسر المعيشية التي تندرج ضمن أدنى خمسين في المقياس الخماسي للثروة
344.....	الجدول EQ.2.7: تغطية التحويلات الاجتماعية والمستحقات: الأطفال في جميع الأسر المعيشية
345.....	الجدول EQ.2.8: التغطية ببرامج الدعم المدرسي: أفراد الأسرة ضمن الفئة العمرية 5-24 في جميع الأسر المعيشية
347.....	11.3 التمييز والمضايقة.....
347.....	الجدول EQ.3.1W: التمييز والمضايقة (للنساء)
348.....	11.4 الرفاه الذاتي.....
349.....	الجدول EQ.4.1W: الرضا العام عن الحياة والسعادة (للنساء)
352.....	الجدول EQ.4.2W: مفهوم الحياة الأفضل (للنساء)

قائمة الاختصارات

متلازمة نقص المناعة المكتسبة	AIDS
التهاب الجهاز التنفسي الحاد	ARI
معدلات الخصوبة الخاصة بعمر محدد	ASFR
عُصبة كالميت غيران (تطعيم السل)	BCG
عملية قيصرية	C-section
إجراء المقابلات الشخصية بمساعدة الحاسوب	CAPI
معدل المواليد الجدد	CBR
اتفاقية حقوق الطفل	CRC
نظام معالجة بيانات التعداد السكاني والمسوح	CSPRO
التغطية بالتطعيم الثلاثي ضد الدفتيريا و السعال الديكي والكزاز	DTP
بنتكتيريا إي كولاي	<i>E. coli</i>
مؤشر النماء المبكر للطفل	ECDI
ختان الإناث	FGM
جداول التحقق الميداني	FCT
غرام	g
مؤشر الرصد العالمي للإيدز	GAM
معدل الخصوبة الإجمالي	GFR
مؤشر تكافؤ النوع الاجتماعي	GPI
الإنفلونزا المستديمة النوع ب	Hib
فايروس نقص المناعة البشرية	HIV
تكنولوجيا المعلومات والاتصالات	ICT
اضطرابات نقص اليود	IDD
نظام تدفق ملفات الإنترنت	IFSS
العلاج الوقائي المتقطع	IPT
تطعيم شلل الأطفال المعطل	IPV
إطعام الرضع وصغار الأطفال	IYCF
البرنامج المشترك بين منظمة الصحة العالمية واليونيسيف لرصد إمدادات المياه والصرف الصحي والنظافة العامة	JMP
تدني الوزن عند الولادة	LBW
غاز النفط المُسال	LPG
الأهداف الإنمائية للألفية	MDG
المسح العنقودي متعدد المؤشرات	MICS
الجولة العالمية السادسة لبرنامج المسوح العنقودية متعددة المؤشرات	MICS6
الحصبة والنكاف والحميراء	MMR
نسبة وفيات الأمهات	MMRate
محلول أملاح معالجة الجفاف الفموي	ORS
تطعيم الشلل الفموي	OPV
علاج الجفاف الفموي	ORT
رعاية ما بعد الولادة	PNC
جزء لكل مليون	ppm
أهداف التنمية المستدامة	SDG
سلفادوكسين/بيرميثامين	SP
برنامج الحزمة الإحصائية للعلوم الاجتماعية	SPSS
معدل الخصوبة الإجمالي	TFR
منظمة الأمم المتحدة	UN
الدورة الاستثنائية للجمعية العامة للأمم المتحدة المعنية بالإيدز	UNGASS
صندوق الأمم المتحدة للطفولة "اليونيسيف"	UNICEF
برنامج المياه والصرف الصحي والنظافة العامة	WASH
مجموعة واشنطن المعنية بإحصائيات الإعاقة	WG
منظمة الصحة العالمي	WHO

يستند تقرير نتائج المسح هذا على الجولة السادسة من المسح العنقودي متعدد المؤشرات (MICS). ويقدم تقديرات للمؤشرات الرئيسية للمساعدة في تقييم حالة الأطفال والنساء في العراق. يقدم التقرير تقديرات صحيحة إحصائياً على مستوى المحافظة عن حالة التقدم في معدلات الالتحاق بالمدارس وانضباط سلوك الأطفال وعمالة الأطفال وصحة الأمهات والأطفال وغير ذلك من المؤشرات الاجتماعية والاقتصادية. يتم تصنيف المؤشرات حسب المنطقة؛ محافظة. الريف / الحضر؛ الجنس؛ الفئات العمرية. الوضع التعليمي ومؤشر الثروة. يقدم هذا المسح أكثر من 190 مؤشر لحجم عينة مكونة من 20,520 أسرة في جميع المحافظات في العراق.

توفر البيانات والمعلومات من المسح العنقودي متعدد المؤشرات الجولة السادسة أدلة موثوقة لحكومة العراق لوضع خطوط الأساس ورصد التقدم نحو تحقيق أهداف التنمية المستدامة (SDGs). كذلك يساعد المسح الحكومة والجهات ذات العلاقة على فهم التباينات والتحديات الإنمائية الأوسع في البلاد.

تم إجراء هذا المسح من قبل الجهاز المركزي للإحصاء (CSO) ومكتب إحصاء إقليم كردستان (KRSO) بدعم تقني ومالي من اليونيسف. نود أن نثمن ونقدر جميع هذه المؤسسات وموظفيها على الأدوار المختلفة التي قاموا بها والتي ضمنت نجاح هذا المسح.

ونعرب عن امتناننا للجان التوجيهية والفنية، وفريق اليونيسف الخاص بالمسح على المستوى القطري والإقليمي ومستوى المقر الرئيسي الذي عمل بلاكل لتنفيذ المسح على النحو المخطط له ولضمان حل جميع التحديات التي واجهتها أثناء تنفيذه وفي الوقت المناسب.

شكر خاص لموظفي المسح الذين أمضوا ساعات طويلة وأيام عديده في السفر إلى مختلف المحافظات، بما في ذلك بعض المناطق التي يصعب الوصول إليها لجمع البيانات. على وجه الخصوص، نود أن نشكر الاسر المستجيبة لتوفير الوقت لتقديم المعلومات المطلوبة خلال مقابلات المسح. بدونها، لم يكن هذا المسح ممكناً.

وأخيراً، نشجع جميع الموظفين الحكوميين والشركاء والمجتمعات المحلية والأوساط الأكاديمية والقطاع الخاص على إجراء تحليل متعمق لبيانات المسح العنقودي متعدد المؤشرات واستخدامها للتخطيط وصياغة السياسات القائمة على الأدلة والدعوة، بما في ذلك تصميم البرنامج التي تهدف إلى معالجة التحديات التي تواجه العراق لتسريع جهود التنمية وتحقيق أهداف التنمية المستدامة الموضوعة لعام 2030. مع التخطيط الجيد والاستثمارات المناسبة استناداً إلى بيانات المسح العنقودي متعدد المؤشرات الجولة السادسة، سيحقق العراق أهداف التنمية المستدامة في وقت مبكر.



د. مهدي العلاق

الأمين العام لمجلس الوزراء



بيتر هوكينز

ممثل اليونيسيف في العراق

شكر وتقدير

يود الجهاز المركزي للإحصاء وهيئة إحصاء إقليم كردستان أن يثمنوا جهود جميع الذين شاركوا في المسح العنقودي متعدد المؤشرات الجولة السادسة الخاص بالعراق للعام 2018.

نود أن نشكر على وجه التحديد الدكتور مهدي العلاق ، الأمين العام لمجلس الوزراء على قيادته للجنة التوجيهية للمسح.

كما نثمن مساهمة جميع أعضاء اللجنة التوجيهية واللجنة الفنية على الدعم الفني لموظفي الجهاز المركزي للإحصاء وهيئة إحصاء إقليم كردستان ، في تصميم المسح ، والعمل الميداني ، ومراقبة الجودة ، وصياغة التقرير ، ونشر نتائج المسح.

فضلاً عن الاعراب بالتقدير والامتنان لموظفينا الفنيين في كل من الجهاز المركزي للإحصاء وهيئة إحصاء إقليم كردستان حيث قدم الموظفون من المؤسستين خبرتهم التي لا تقدر بثمن ، والإشراف ومراقبة الجودة لضمان تنفيذ المسح بشكل جيد للغاية. وفي هذا الصدد ، نود أن نثمن بشكل خاص السيدة سهام محمد (مديرة قسم الإحصاء الاجتماعي والتربوي في الجهاز المركزي للإحصاء) لقيادتها الدؤوبة بلا هوادة للجولة الحالية وجميع الجولات السابقة من المسوح العنقودية متعددة المؤشرات. والشكر موصول للسيد شوان عباس (رئيس قسم الإحصاء الاجتماعي والتربوي في هيئة إحصاء إقليم كردستان) لقيادة المسح في هيئة إحصاء إقليم كردستان العراق.

لم يكن هذا المسح ممكناً بدون الباحثين الميدانيين وقيادة مدراء الإحصاء في المحافظات الذين عملوا لضمان جودة جمع البيانات. نشكرهم على تفانيهم ووقتهم الثمين الذي استثمر في الاستبيان.

كل الشكر والعرفان للدعم المالي الذي قدمته اليونيسف والدعم العيني الذي قدمه الجهاز المركزي للإحصاء وهيئة إحصاء إقليم كردستان. على وجه الخصوص ، نود أن نوجه كل التقدير للدعم التقني الذي قدمه موظفو اليونيسف من المكتب القطري للعراق ؛ المكتب الإقليمي للشرق الأوسط وشمال أفريقيا وفريق المسح العنقودي الدولي لمنظمة الأمم المتحدة في مقر اليونيسف الرئيسي في نيويورك.

إن عملية التحقق من صحة البيانات التي أجراها الدكتور أنيلا هانسيوكو ، رئيس فريق المسح العنقودي متعدد المؤشرات الدولي التابع لليونيسف ، في ورشة تحليل بيانات في شهر ايلول 2018 تحظى بتقدير خاص.

كما أننا نشكر الوزارات الحكومية الأخرى للحكومة العراقية مثل وزارة الصحة ووزارة التربية ووزارة العمل والشؤون الاجتماعية ووزارة الإسكان والاعمار والبلديات العامة التي ساهمت في جودة عمليات الفحص في مراحل مختلفة من المسح.



د. ضياء عواد كاظم
رئيس الجهاز المركزي للإحصاء



الاستاذ سيروان محمد
رئيس هيئة إحصاء إقليم كردستان

أجريت آخر دراسة استقصائية شاملة عن حالة الأطفال والنساء في العراق في عام 2011. ومنذ ذلك الحين ، عانت البلاد من صراع طويل الأمد وعدم استقرار سياسي طعن في الكثير من مكاسب التنمية البشرية في البلد.

واستجابة لذلك ، صممت حكومة العراق حزمة شاملة للتعمير والتنمية تربط الاستقرار الفوري برؤية طويلة الأجل. بالإضافة إلى ذلك ، اعتمد العراق جدول أعمال أهداف التنمية المستدامة (SDG) لعام 2030 .

علاوة على ذلك ، من المتوقع أن يزداد نمو العراق الاقتصادي بسبب تحسن الوضع الأمني ، وارتفاع أسعار النفط ، والتقدم في الاستثمار وإعادة الإعمار. من المتوقع أن يزداد إجمالي الناتج المحلي الإجمالي في السنوات القادمة. وبالتوازي مع هذا النمو ، سيشهد عدد سكان العراق زيادة كبيرة. وتشير التقديرات إلى أنه بحلول عام 2030 ، من المتوقع أن ينمو عدد سكان العراق بنحو 50 في المائة. في الوقت الحالي ، حوالي 15.4 في المائة من السكان هم أطفال دون سن الخامسة ، و 46 في المائة دون سن الثامنة عشرة. وبحلول عام 2030 ، سيتضاعف عدد الشباب بين 15 و 24 سنة ، بزيادة قدرها 3.2 مليون الشباب.

وفي ظل هذه الخلفية ، هناك حاجة إلى تقييم مؤشرات التنمية الرئيسية من حيث الحالة والتقدم. وسيساعد هذا على تحديد خطوط الأساس المنقحة بما يتماشى مع متطلبات الإبلاغ عن أهداف التنمية المستدامة وتقديم البيانات اللازمة عن حالة الأطفال والنساء في العراق. كما سيوفر خطوط أساس لخطة التنمية الوطنية 2018-2022.

إن بيئة تخطيط البرامج المعقدة ، إلى جانب الوضع الأمني الذي لا يمكن التنبؤ به والقيود المفروضة على الوصول لبعض المناطق ، تفرض الكثير من التحديات على إجراء مسح على مستوى البلاد. وعلى هذا النحو ، فإن الفجوات في البيانات بشأن مختلف المؤشرات الرئيسية جعلت من الضروري إجراء مسح شامل لتغطية الفجوات القائمة في البيانات من أجل برامج قائمة على الأدلة. بالإضافة إلى ذلك ، توفير بيانات على المستوى دون الوطني لتحديد التفاوتات بين المحافظات والمجموعات السكانية من أجل تخصيص الموارد على أساس الأدلة.

في نهاية عام 2018 ، قامت حكومة العراق ، بدعم من اليونيسف ، بوضع اللمسات الأخيرة على تقرير المسح العنقودي متعدد المؤشرات. قدم هذا التقرير للحكومة وشركائها مجموعة شاملة من المؤشرات الاقتصادية والاجتماعية. وسوف تستخدم هذه لرصد خطة التنمية الوطنية ووضوح أهداف التنمية المستدامة. يقدم هذا التقرير نتائج المسح العنقودي متعدد المؤشرات الجولة السادسة.

1.1 الخلفية

يستند هذا التقرير إلى مسح العراق ضمن المسح العنقودي متعدد المؤشرات (MICS)، الذي تم تنفيذه في 2018 من قبل الجهاز المركزي للإحصاء وهيئة إحصاء كوردستان بالتعاون مع وزارة الصحة. يوفر المسح بيانات سليمة إحصائياً وقابلة للمقارنة على المستوى الدولي وهي بيانات أساسية لبلورة السياسات والبرامج القائمة على الأدلة، وللمراقبة التقدم المُحرز على صعيد تحقيق الأهداف الوطنية والالتزامات العالمية.

التزام بالعمل: مسؤوليات الإبلاغ الوطنية والدولية

قبل أكثر من عقدين من الزمن، دعت خطة عمل الأمم المتحدة لتنفيذ الإعلان العالمي لبقاء الطفل على قيد الحياة وحمايته ونمائه في التسعينيات من القرن العشرين إلى أنه:

“على كل دولة من الدول العمل على إنشاء آليات مناسبة لضمان تنفيذ عملية منتظمة وفي وقتها المناسب لجمع وتحليل ونشر البيانات الضرورية لرصد المؤشرات الاجتماعية ذات الصلة فيما يتعلق برفاه الأطفال... ويجب مراجعة مؤشرات التنمية البشرية بشكل دوري من قبل القيادات الوطنية وصنّاع القرار، على غرار ما يتم حالياً بمؤشرات التنمية الاقتصادية...”

وقد تم وضع برنامج المسح العنقودي متعدد المؤشرات بعد ذلك بفترة وجيزة، في منتصف التسعينيات، لدعم الدول في مسعاها هذا. كما عبرت الحكومات التي وقعت على إعلان وخطة عمل عالم يليق بالأطفال عن التزامها كذلك برصد التقدم المُحرز على صعيد الأهداف والغايات:

“سوف نعمل بشكل منتظم على المستوى الوطني، وحيثما أمكن، وعلى المستوى الإقليمي على تقييم مدى التقدم المُحرز على صعيد تحقيق أهداف وغايات خطة العمل الحالية على المستويات الوطنية والإقليمية والعالمية. وعليه، سوف نعمل على تعزيز قدراتنا الإحصائية الوطنية لجمع وتحليل وتصنيف البيانات، بما فيها الجنس والعمر وغيرها من العوامل ذات الصلة التي قد تؤدي إلى حالات التباين، وأن نعمل على دعم تنفيذ أبحاث متنوعة تنصبّ في تركيزها على الطفل ” (عالم يليق بالأطفال، الفقرة 60)

وعلى نحو مشابه، دعا إعلان الألفية (الفقرة 31) إلى رفع تقارير دورية حول التقدم المُحرز:

"...نطلب من الجمعية العامة بشكل منتظم مراجعة مدى التقدم المُحرز على صعيد تطبيق أحكام هذا الإعلان، ونطلب من الأمين العام إصدار تقارير دورية لتدريسه الجمعية العامة وتشكل أساساً لمزيد من العمل."

ينصّ قرار الجمعية العامة، الذي اتخذته الجمعية العامة للأمم المتحدة في 25 أيلول/سبتمبر 2015، "تحويل عالمنا: أجندة 2030 للتنمية المستدامة"، على أنه من أجل ضمان نجاح الأجندة العالمية لأهداف التنمية المستدامة، "ضرورة توفر بيانات نوعية موثوقة مصنفة يمكن الحصول عليها في الوقت المناسب بحيث تساعد في قياس مدى التقدم المُحرز ولضمان ألا يتخلف عن الركب أحد" (الفقرة 48)؛ وتقرّ بأن "بيانات خط الأساس للعديد من الغايات ما زالت غير متوفرة.. وتدعو إلى..." تعزيز عملية جميع البيانات وجمع القدرات في الدول الأعضاء.."

اعتمدت حكومة العراق خطة التنمية المستدامة لعام 2030 ، وبدأت وزارة التخطيط عملها في إعداد خطة في إطار العمل عن طريق تشكيل اللجنة الوطنية للتنمية المستدامة برئاسة وزير التخطيط. بدأت اللجنة عملها بتشكيل مجموعة من فرق العمل وفقاً لجدول الأعمال العالمي ، وكذلك العمل على عقد أربعة مؤتمرات لإعداد خارطة طريق في إطار التنمية المستدامة. نظمت وزارة التخطيط العراقية المؤتمر العلمي الأول تحت عنوان "الأهداف الإنمائية للتنمية المستدامة" - خارطة الطريق في إطار التنمية المستدامة في نوفمبر 2016. تم بعد ذلك تعديل الاستراتيجيات القطاعية في ضوء جدول الأعمال المعتمد ، بالإضافة إلى خطة التنمية الوطنية لعام 2018 - 2022 التي تم تطويرها أيضاً في ضوء جدول الأعمال المعتمد.

تعد نتائج المسح العنقودي متعدد المؤشرات للعراق مهمة للغاية لأغراض مراقبة أهداف التنمية المستدامة ، حيث أن المسح ينتج معلومات عن 32 مؤشرًا عالميًا حول أهداف التنمية المستدامة اعتمدها اللجنة الوطنية للتنمية المستدامة ، إما كليًا أو جزئيًا. يعرض هذا التقرير النتائج على جميع المؤشرات والموضوعات التي يغطيها المسح

1.2 أهداف المسح

- توفير بيانات عالية الجودة لتقييم وضع الأطفال، والياfecين والياfecات، والنساء، والأسر المعيشية في العراق؛
- استحداث البيانات اللازمة لرصد التقدم المُحرز على صعيد تحقيق الأهداف الوطنية، لتشكيل أساس لمزيد من العمل؛
- جمع بيانات مصنفة لتحديد حالات التباين، ولبلورة السياسات الهادفة إلى تحقيق الاندماج الاجتماعي لمعظم الفئات المستضعفة؛
- التحقق من صحة البيانات من مصادر أخرى ومن نتائج التدخلات المركزة؛
- استحداث البيانات حول مؤشرات أهداف التنمية المستدامة العالمية والوطنية؛
- استحداث بيانات قابلة للمقارنة على المستوى الدولي لتقييم مدى التقدم المُحرز في مختلف المجالات، ولبذل مزيد من الجهد في المجالات التي تتطلب اهتماماً أكبر؛
- استحداث البيانات السلوكية والمواقفية غير المتوفرة في مصادر البيانات الأخرى.

يعرض هذا التقرير نتائج العراق 2018. الفصل الثاني يعرض منهجية المسح ، بما في ذلك تصميم العينة وتنفيذها ، يتم عرض جميع المؤشرات التي يغطيها المسح ، مع تعريفاتها ، في "المؤشرات والتعريفات" في الفصل الثالث. قبل عرض نتائج المسح ، التي تم تنظيمها في فصول مواضيعية، يتم عرض تغطية العينة ومزايا الرئيسية للمستجيبين في الفصل الرابع ، " تغطية العينة ومزايا المستجيبين". من الفصل الخامس ، يتم عرض جميع نتائج المسح في سبعة فصول مواضيعية. في كل فصل ، يتم تقديم مقدمة موجزة عن الموضوع ووصف جميع الجداول ، وثم يتبع الجداول.

يتضمن الفصل الخامس ، "البقاء على قيد الحياة" ، نتائج حول وفيات الأطفال دون سن الخامسة.

يلي ذلك الفصل السادس "النمو - الصحة الإنجابية وصحة الأم" ، الذي يقدم نتائج حول الخصوبة والحمل المبكر ومنع الحمل والحاجة غير الملبأة والرعاية مل قبل للولادة والكزاز الوليدي والرعاية الولادية ووزن الولادة والرعاية بعد الولادة الوفيات بين البالغين والأمهات. ، وفيروس نقص المناعة البشرية.

يقدم الفصل التالي "النمو - صحة الطفل وتغذيته وتطوره" نتائج التحصين ونوبات المرض والإسهال واستخدام الطاقة المنزلية وأعراض العدوى التنفسية الحادة وتغذية الرضع وصغار الأطفال وسوء التغذية والملح باليود والتنمية في الطفولة المبكرة.

التعليم هو موضوع الفصل التالي ، حيث تتم تغطية نتائج الاستطلاع حول التعليم في مرحلة الطفولة المبكرة ، والحضور التعليمي ، ومشاركة الأبوية في تعليم الأطفال ، ومهارات التعلم التأسيسية.

ويتضمن الفصل التالي ، "الحماية من العنف والاستغلال" نتائج الاستقصاء بشأن تسجيل المواليد ، وانضباط الأطفال ، وعمالة الأطفال ، وزواج الأطفال ، وتشويه الأعضاء التناسلية للإناث ، والإيذاء ، والشعور بالسلامة ، والمواقف تجاه العنف المنزلي.

الفصل العاشر ، "العيش في بيئة آمنة ونظيفة" ، يغطي مواضيع مياه الشرب وغسل اليدين والصرف الصحي والنظافة الحيفية.

الفصل الأخير هو حول الإنصاف - بعنوان "فرصة عادلة في الحياة" ، يعرض الفصل نتائج حول مجموعة من المواضيع المتعلقة بالإنصاف، بما في ذلك القدرات الوظيفية للطفل ، التحويلات الاجتماعية ، التمييز والمضايقة ، والرفاهية الذاتية.

ينتهي التقرير مع الملاحق ، مع معلومات مفصلة عن تصميم العينة ، والموظفين المشاركين في المسح ، وتقديرات أخطاء العينة ، وجودة البيانات، والاستبيانات المستخدمة.

2.1 تصميم العينة

تم تصميم العينة الخاصة بمسح العراق 2018 MICS لتوفير تقديرات لعدد كبير من المؤشرات حول وضع الأطفال والنساء على المستوى الوطني والإقليمي والمحافظات، للمناطق الحضرية والريفية. العدد الإجمالي لوحدة المعاينة الأولية (البلوكات المختارة) للعينات في المسح هو 1710 وفي كل من وحدة، تم اختيار 12 أسرة عشوائياً ليكون إجمالي 20.520 أسرة. سيتم تقديم تقديرات للمنطقتين - كردستان وجنوب / وسط العراق والمحافظات الـ 18 - (1) دهوك (2) نينوى (3) السليمانية (4) كركوك (5) اربيل (6) ديالى (7) الانبار (8) بغداد (9) بابل (10) كربلاء (11) واسط (12) صلاح الدين (13) نجف (14) القادسية (15) المثنى (16) ذي قار (17) ميسان (18) بصرة¹. تم تحديد المناطق الحضرية والريفية داخل كل محافظة على أنها طبقة المعاينة الرئيسية وتم اختيار عينة من الأسر على مرحلتين. داخل كل طبقة، تم اختيار عدد محدد من مناطق التعداد بشكل منهجي مع احتمال يتناسب مع الحجم. بعد تنفيذ قائمة الأسر داخل مناطق البلوكات المختارة، تم رسم عينة منهجية من 12 أسرة في كل منطقة عد عينة. وعلى الرغم من انعدام الأمن وصعوبة الوصول إلى بعض المناطق، قامت فرق العراق للمسح العنقودي المتعدد المؤشرات بزيارات وجمع بيانات من جميع مناطق التعداد المختارة خلال فترة العمل الميداني². نظرًا لأن العينة ليست مرجحة ذاتيًا، يتم استخدام أوزان العينات للإبلاغ عن نتائج الاستبيان. يمكن العثور على وصف أكثر تفصيلاً لتصميم العينة في الملحق أ: تصميم العينة.

2.2 الاستبيانات

تم استخدام خمسة استبيانات في المسح، وهي: (1) استبيان الأسرة المعيشية لجمع معلومات ديمغرافية أساسية حول تعداد أفراد الأسرة (السكان الاعتياديين)، والأسرة المعيشية، والمسكن؛ و (2) استبيان فحص جودة المياه الذي يستوفي في 4 أسرة معيشية في كل عنقود من عنقود العينة؛ و (3) الاستبيان الفردي للمرأة الذي يستوفي في كل أسرة معيشية لجميع النساء في الفئة العمرية 15-49 سنة؛ و (4) استبيان الأطفال دون سن الخامسة للأمهات (أو مانحات الرعاية) لجميع الأطفال دون سن الخامسة الذين يعيشون في الأسرة المعيشية؛ و (5) استبيان الأطفال في الفئة العمرية 5-17 سنة، الذي يستوفي للأم (أو مانحة الرعاية) لطفل/ة يتم اختيارها/ها عشوائياً في الفئة العمرية 5-17 سنة يعيش/تعيش في الأسرة المعيشية.³ وقد اشتملت الاستبيانات على النماذج التالية: وإضافة إلى استيفاء الاستبيانات، قامت فرق العمل الميداني بفحص الملح المستخدم

استبيان الأطفال في الفئة العمرية 5-17 سنة	الاستبيان الفردي للمرأة	استبيان الأسرة المعيشية
<ul style="list-style-type: none"> خلفية عامة عن الطفل/ة عمالة الأطفال ضبط سلوك الطفل القدرات الوظيفية للطفل المشاركة الأبوية 	<ul style="list-style-type: none"> معلومات عامة عن المرأة الوصول إلى وسائل الإعلام الجماهيري واستخدام تكنولوجيا المعلومات والاتصالات الإنتاج/ تاريخ حالات الولادة الرغبة في آخر ولادة صحة الأمومة والمواليد الجدد فحوصات صحية لما بعد الولادة وسائل تنظيم الأسرة الاحتياجات غير الملابة ختان الإناث المواقف تجاه العنف الأسري التعرض للإيذاء الزواج القدرات الوظيفية فيروس نقص المناعة البشرية المكتسبة/الإيدز وفيات الأمهات تعاطي التبغ مدى الشعور بالرضا عن الحياة 	<ul style="list-style-type: none"> قائمة أفراد الأسرة المعيشية التعليم مزاي الأسرة المعيشية التحويلات الاجتماعية استخدام الأسرة للطاقة المياه والصرف الصحي غسل الأيدي الملح المدعم باليود
<ul style="list-style-type: none"> استبيان الأطفال دون سن الخامسة 		<ul style="list-style-type: none"> استبيان فحص جودة المياه
<ul style="list-style-type: none"> خلفية عامة عن الأطفال دون سن الخامسة تسجيل الولادات برامج تنمية الطفولة المبكرة ضبط سلوك الطفل القدرات الوظيفية للطفل الرضاعة من الثدي والتنوع الغذائي التطعيم العناية بالمرض قياس الوزن والطول 		<ul style="list-style-type: none"> فحص الإيكولوي فحص الكلور

¹ وحيثما أمكن وحسب حجم العينة، لن تكون جميع المؤشرات قابلة للتجزئة على مستوى المحافظات.

² تم استبعاد بعض المناطق من إطار أخذ العينات لأسباب أمنية، انظر الملحق أ لتصميم العينات لمعرفة المزيد.

³ تم اعتبار الأطفال في الفئة العمرية 15-17 سنة الذين يعيشون دون أمهاتهم ودون مانحة/رعاية محددة في الأسرة المعيشية على أنهم مؤهلين للاستبيان وتم استيفاء استبيان الأطفال في الفئة العمرية 5-17 سنة مباشرة لهم. هذا الاستبيان الذي تم إدخال تغيير طفيف في صياغته والذي يشمل فقط نموذج "خلفية عامة عن الطفل/ة، ونموذج "عمالة الأطفال"، ونموذج "القدرات الوظيفية للطفل"، لم يتم إعادة استحداثه في الملحق "ه".

للطهي في الأسر المعيشية لقياس محتوى اليود فيه، وشاهدوا المكان المخصص لغسل الأيدي، وقاموا بقياس أوزان وأطوال الأطفال دون سنّ الخامسة، وقاموا كذلك بفحص الماء المستخدم في الأسرة المعيشية ومصدره لقياس مستويات جرثومة إي كولاي فيه. وتشتمل الأقسام ذات العلاقة في التقرير على تفاصيل ونتائج هذه المشاهدات والقياسات.

وقد استندت الاستبيانات إلى الاستبيانات القياسية للمسح العنقودي متعدد المؤشرات السادس.⁴ ومن النسخة العربية لنموذج المسح العنقودي متعدد المؤشرات السادس، تم مواءمة وترجمة الاستبيانات إلى لهجتين كرديتين وتم اختبارها مسبقاً في 3 محافظات (بغداد والنجف والبصرة) في منطقة جنوب ووسط العراق و3 محافظات أخرى (دهوك وأربيل والسليمانية) في إقليم كردستان العراق خلال شهر كانون الأول 2017 / كانون الثاني 2018. وبناءً على نتائج الاختبار المسبق، تم إجراء التعديلات لصياغة وترجمة الاستبيانات. يمكن الاطلاع على استبيانات العراق لعام 2018 في المسح العنقودي المتعدد المؤشرات لعام 2018 في المرفق (ه).

2.3 البروتوكول الأخلاقي

لا توجد هيئة رسمية للمراجعة الأخلاقية / هيئة المراجعة المؤسسية في العراق. ومع ذلك، تمت مناقشة بروتوكول MICS من قبل اللجنة الفنية MICS6 بالعراق والتي قدمت مدخلات حول القضايا الأخلاقية للمسح. تم تقديم بروتوكول الاستبيان والاستبيانات إلى مجلس المراجعة المؤسسية وبعد تلقي التعليقات، تم تعديل البروتوكول ومنح الموافقة.

وتم إعداد بروتوكول الحماية، الذي يحدد المخاطر المحتملة خلال دورة حياة المسح، كما تم تقاسم استراتيجيات الإدارة للتخفيف من هذه المخاطر المحتملة مع مختلف أصحاب المصلحة..

وقد تم الحصول على موافقة شفوية من كل مستجيب ومستجيبة شاركوا في المسح، وكذلك موافقة على مقابلة الأطفال في الفئة العمرية 15-17 سنة بشكل فردي، وكذلك الحصول على موافقة من شخص بالغ قبل الحصول على موافقة الطفل. وتم إعلام كافة المستجيبين بالطبيعة الطوعية للمشاركة وتأكيد سرية ومجهرية المعلومات. وإضافة إلى ذلك، تم إبلاغ المستجيبين والمستجيبات بحقوقهم في رفض الإجابة عن جميع أو أي من الأسئلة، وكذلك حقهم في إيقاف المقابلة في أي وقت.

2.4 طريقة جمع البيانات

تستخدم مسوحات المسح العنقودي متعدد المؤشرات طريقة إجراء المقابلات الشخصية بمساعدة الحاسوب (CAPI). واستند تطبيق جمع البيانات على برنامج نظام معالجة البيانات الإحصائية وبيانات المسوح (CSPro)، النسخة 6.3، بما فيها منصة إدارة البيانات المخصصة للمسح العنقودي متعدد المؤشرات. وقد تم مواءمة الإجراءات والبرامج القياسية⁵ التي تم وضعها وتطويرها ضمن البرنامج العالمي للمسح العنقودي متعدد المؤشرات بما يتواءم مع الاستبيانات النهائية في العراق ضمن المسح العنقودي متعدد المؤشرات لسنة 2018، وتم استخدامها في جميع هذه الاستبيانات. وتم كذلك اختبار تطبيق إجراء المقابلات الشخصية بمساعدة الحاسوب في شهر شباط 2018. واستناداً إلى نتائج اختبار تطبيق إجراء المقابلات الشخصية بمساعدة الحاسوب، تم إجراء التعديلات في الاستبيانات والتطبيق.

2.5 التدريب

تم إجراء التدريب للعمل الميداني لمنطقة جنوب / وسط العراق من قبل الجهاز المركزي للإحصاء على دفعتين لمدة 25 يوماً لكل منهما في شباط 2018. شمل التدريب محاضرات حول تقنيات المقابلات ومحتويات الاستبيانات ومقابلات وهمية بين المتدربين للحصول على الممارسة في طرح الأسئلة. أكمل المشاركون أولاً التدريب الكامل على الاستبيانات الورقية، متبوعاً بالتدريب على تطبيق CAPI. أمضى المتدربون يومين في مسح تجريبي كامل في كافة المحافظات كل في محافظته وبعدها عقد اجتماع لمناقشة نتائج المسح التجريبي. من ناحية أخرى، قامت هيئة إحصاء إقليم كردستان بتدريب العمل الميداني في منطقة كردستان لمدة 25 يوماً خلال شهر شباط - آذار 2018 مع تجربة لمدة يومين في

⁴ يمكن الاطلاع على الاستبيانات القياسية ضمن المسح العنقودي متعدد المؤشرات السادس على: "أدوات المسح العنقودي متعدد المؤشرات السادس" الصفحة الرئيسية - المسح العنقودي متعدد المؤشرات الذي تنفذه اليونيسف تم الوصول إليه في 23 آب/أغسطس، 2018. <http://mics.unicef.org/tools#survey-design>.

⁵ يمكن الاطلاع على تطبيق جمع بيانات المسح العنقودي متعدد المؤشرات السادس على: "أدوات المسح العنقودي متعدد المؤشرات السادس" الصفحة الرئيسية - المسح العنقودي متعدد المؤشرات الذي تنفذه اليونيسف تم الوصول إليه في 23 آب/أغسطس، 2018. <http://mics.unicef.org/tools#data-processing>.

محافظة دهوك. وقد استند برنامج تدريب العراق على المسح العنقودي متعدد المؤشرات على نموذج أجندة التدريب العالمية الخاصة بالمسح العنقودي متعدد المؤشرات.⁶

وقد حصل الباحثين على تدريب مخصص حول قياسات الطول والوزن وفحص جودة المياه على مدار ثلاثة أيام ، بما في ذلك يومان في التمرين الميداني في المسح التجريبي.

والتحق المشرفون الميدانيون بتدريب إضافي حول واجبات ومهام ومسؤوليات الإشراف على الفريق.

2.6 العمل الميداني

تم جمع البيانات من قبل 39 فريقًا. يتألف كل فريق من 6 أعضاء (يتراوح عدد الباحثين من 1 إلى 5 لكل فريق مع عضو واحد على الأقل للقياس الجسماني وقياس جودة المياه). بدأ العمل الميداني في آذار 2018 واختتم في أيار 2018.

وقد تم جمع البيانات باستخدام أجهزة الحاسوب اللوحية التي تعمل بنظام التشغيل Windows 10، وتستخدم تطبيق البلوتوث للعمليات الميدانية، مما يتيح نقل التعيينات والاستبيانات المستكملة بين الأجهزة اللوحية الخاصة بالمشرفين والباحثين الميدانيين.

2.7 قياسات ضبط جودة العمل الميداني

تولى المشرفون الميدانيون مسؤولية المراقبة اليومية للعمل الميداني. وقد تم تنفيذ إعادة مقابلة إلزامية لأسرة معيشية واحدة على الأقل لكل عنقود. وتم كذلك إجراء مشاهدات يومية لمهارات الباحثين الميدانيين وأدائهم.

خلال فترة العمل الميداني، قام المشرف المركزي بزيارة كل فريق من فرق العمل الميداني عدة مرات وتم تنظيم زيارات ميدانية لأعضاء فريق المسح العنقودي متعدد المؤشرات الذي تنفذه اليونيسف.

وخلال جميع مراحل العمل الميداني، تم استحداث جداول التحقق الميداني (FCT) بشكل أسبوعي لتحليلها والعمل عليها مع الفرق الميدانية. وقد تم مواءمة جداول التحقق الميداني في الجداول القياسية التي تم استحداثها من خلال برنامج المسح العنقودي متعدد المؤشرات.⁷

2.8 إدارة وتحرير وتحليل البيانات

تم الحصول على البيانات في الجهاز المركزي للإحصاء عبر نظام مشاركة ملفات الإنترنت (IFSS) الذي تم دمجها في تطبيق الإدارة على الأجهزة اللوحية الخاصة بالمشرفين. وحيثما كان ذلك ممكنًا، كان يتم إجراء عملية مزامنة بشكل يومي. وقد قام الجهاز المركزي للإحصاء بتعميم التحديثات المنطبقة على فرق العمل الميداني من خلال هذا النظام.

وخلال عملية جمع البيانات وبعد استكمال العمل الميداني، تم تحرير البيانات وفقاً لعمليات التحرير المبينة بالتفصيل في إرشادات التحرير الثانوي، وهي عبارة عن نسخة مواءمة للوثائق القياسية للمسح العنقودي متعدد المؤشرات السادس.⁸

وقد تم تحليل البيانات باستخدام برنامج الحزمة الإحصائية للعلوم الاجتماعية (SPSS)، النسخة 23. وتم تخصيص ومواءمة واستخدام لغة برمجة النموذج وخطة الجدولة اللتان طورتهما اليونيسف بما يتناسب مع هذا الغرض.⁹

⁶ يمكن الاطلاع على نموذج أجندة التدريب على: "أدوات المسح العنقودي متعدد المؤشرات السادس" الصفحة الرئيسية - المسح العنقودي متعدد المؤشرات الذي تنفذه اليونيسف تم الوصول إليه في 23 آب/أغسطس، 2018. <http://mics.unicef.org/tools#survey-design>.

⁷ يمكن الاطلاع على جداول التحقق الميداني على: "أدوات المسح العنقودي متعدد المؤشرات السادس" الصفحة الرئيسية - المسح العنقودي متعدد المؤشرات الذي تنفذه اليونيسف تم الوصول إليه في 23 آب/أغسطس، 2018. <http://mics.unicef.org/tools#data-collection>.

⁸ يمكن الاطلاع على الإرشادات القياسية على: "أدوات المسح العنقودي متعدد المؤشرات السادس" الصفحة الرئيسية - المسح العنقودي متعدد المؤشرات الذي تنفذه اليونيسف تم الوصول إليه في 23 آب/أغسطس، 2018. <http://mics.unicef.org/tools#data-processing>.

⁹ يمكن الاطلاع على خطة الجدولة القياسية وملفات البرمجة على: "أدوات المسح العنقودي متعدد المؤشرات السادس" الصفحة الرئيسية - المسح العنقودي متعدد المؤشرات الذي تنفذه اليونيسف تم الوصول إليه في 23 آب/أغسطس، 2018. <http://mics.unicef.org/tools#analysis>.

2.9 مشاركة البيانات

لقد تم إزالة المحددات التعريفية المتفرقة مثل الموقع والأسماء التي تم جمعها خلال المقابلات من مجموعات البيانات وذلك لضمان الخصوصية. وهذه البيانات مجهولة الهوية متاحة على موقع الجهاز المركزي للإحصاء وعلى موقع المسح العنقودي متعدد المؤشرات¹⁰ ويمكن تحميلها مجاناً لأغراض الأبحاث المشروعة. ويجب على المستخدمين تقديم بحثهم النهائي للهيئات المدرجة في ملف "اقرأني"، وذلك فقط لأغراض الحصول على المعلومات.

¹⁰يمكن الاطلاع على مجموعات بيانات المسح على الموقع: "المسوح." الصفحة الرئيسية - المسح العنقودي متعدد المؤشرات الذي تنفذه اليونيسف تم الوصول إليه في 24 آب/أغسطس، 2018. <http://mics.unicef.org/surveys>.

3 المؤشرات والتعريفات

القيمة			التعريف ¹³	الإشارة إلى الأهداف الإنمائية المستدامة ¹²	النموذج ¹¹	مؤشر المسح العنقودي متعدد المؤشرات
وسط وجنوب العراق	كوردستان	الكل				
العينة وخصائص المستجيبين						
99.9	100.0	99.9	النسبة المئوية لأفراد الأسرة المعيشية الحاصلين على خدمات كهرباء	7.1.1	HC	SR.1 الحصول على خدمات الكهرباء
68.9	69.3	68.9	النسبة المئوية للنساء في الفئة العمرية 15 - 24 سنة القادرون على قراءة جملة قصيرة بسيطة عن الحياة اليومية، أو الذين التحقوا بالمدرسة الثانوية أو بالتعليم العالي		WB	SR.2 نسبة معرفة القراءة والكتابة (15-24 سنة)
0.7	1.9	0.9	النسبة المئوية للنساء في الفئة العمرية من 15 - 49 سنة الذين، على الأقل مرة في الأسبوع، يقرأون صحيفة أو مجلة، يستمعون إلى المذياع ويشاهدون التلفاز		MT	SR.3 الوصول إلى وسائل الإعلام
98.4	99.1	98.5	النسبة المئوية للأسر المعيشية التي تمتلك تلفاز		HC	SR.5 الأسر المعيشية التي يتوفر فيها تلفاز
98.9	99.4	99.0	النسبة المئوية للأسر المعيشية التي لديها هاتف (الهاتف النقال)		HC - MT	SR.6 الأسر المعيشية التي لديها خدمة الهاتف
19.8	44.6	24.8	النسبة المئوية للأسر المعيشية التي تمتلك حاسوب		HC	SR.7 الأسر المعيشية التي تمتلك حاسوب
50.1	71.2	54.3	النسبة المئوية للأسر المعيشية التي تستخدم الإنترنت بواسطة أي جهاز من البيت		HC	SR.8 الأسر المعيشية التي لديها خدمة إنترنت
5.9	11.7	7.0	النسبة المئوية للنساء في الفئة العمرية من 15 - 49 سنة الذين استخدموا الحاسوب خلال الأشهر الثلاثة الماضية		MT	SR.9 استخدام الحاسوب
63.8	81.8	67.2	النسبة المئوية للنساء في الفئة العمرية من 15 - 49 سنة الذين يمتلكون هاتف نقال	5.b.1	MT	SR.10 امتلاك هاتف نقال
82.4	94.3	84.6	النسبة المئوية للنساء في الفئة العمرية من 15 - 49 سنة الذين استخدموا هاتف نقال خلال الأشهر الثلاثة الماضية		MT	SR.11 استخدام الهاتف النقال

¹¹ يتم استخلاص بعض المؤشرات عن طريق استخدام أسئلة في عدة نماذج في استبيانات المسح العنقودي متعدد المؤشرات. وفي مثل هذه الحالات، يتم الإشارة إلى النموذج (النماذج) الذي يشمل معظم المعلومات الضرورية.

¹² مؤشرات هدف التنمية المستدامة، <http://unstats.un.org/sdgs/indicators/indicators-list>. تعمل مجموعة عمل وكالات الأمم المتحدة المعنية بمؤشرات الأهداف الإنمائية للألفية على التحديث المستمر للبيانات الوصفية الخاصة بكثير من مؤشرات الأهداف الإنمائية للألفية وإدخال التغييرات على قائمة مؤشرات الأهداف الإنمائية للألفية. يغطي المسح العنقودي كثير من مؤشرات الأهداف الإنمائية للألفية مع الحرص على تطابقها تماماً مع تعريفاتها، بينما تم يغطي المسح العنقودي متعدد المؤشرات بعض المؤشرات بشكل جزئي. وقد تم تضمين الحالات الأخيرة هنا طالما المنهجية الدولية الحالية تسمح فقط بالطريقة التي يتم تعريف مؤشر المسح العنقودي متعدد المؤشرات بها، وأو عندما يمكن استخدام جزء كبير من مؤشر المسح العنقودي متعدد المؤشرات بواسطة المؤشر. لمزيد من المعلومات حول البيانات الوصفية لمؤشرات المسح العنقودي متعدد المؤشرات، أنظر <http://unstats.un.org/sdgs/metadata>

¹³ لقد تم فصل جميع مؤشرات المسح العنقودي متعدد المؤشرات، حيثما كان ذلك مناسباً، تبعاً للمقياس الخُماسي للثروة، والجنس، والعمر، والعرق، وحالة الهجرة، والإعاقة والموقع الجغرافي (حسب المجالات المذكورة)، أو تبعاً لمزايا أخرى، على النحو الذي أوصت به مجموعة خبراء وكالات الأمم المتحدة المعنية بمؤشرات الأهداف الإنمائية للألفية:

<http://unstats.un.org/sdgs/indicators/Official%20List%20of%20Proposed%20SDG%20Indicators.pdf>

القيمة			التعريف ¹³	الإشارة إلى الأهداف الإنمائية المستدامة ¹²	النموذج ¹¹	مؤشر المسح العنقودي متعدد المؤشرات
وسط وجنوب العراق	كوردستان	الكلي				
39.0 35.5	50.7 45.7	41.2 37.4	النسبة المئوية للنساء في الفئة العمرية من 15 - 49 سنة الذين استخدموا الإنترنت (أ) خلال الأشهر الثلاثة الأخيرة (ب) مرة واحدة على الأقل أسبوعياً خلال الأشهر الثلاثة الأخيرة	17.8.1	MT	استخدام الإنترنت SR.12a SR.12b
4.6	10.0	5.6	النسبة المئوية للنساء في الفئة العمرية من 15-49 سنة الذين نفذوا واحدة على الأقل من تسعة أنشطة معينة ذات علاقة بالحاسوب خلال الأشهر الثلاثة الماضية	4.4.1	MT	مهارات استخدام تكنولوجيا المعلومات والاتصالات SR.13
0.7	3.6	1.3	النسبة المئوية للنساء في الفئة العمرية من 15 - 49 سنة الذين دخنوا أو استخدموا منتجات التبغ الذي يدخن أو لا يدخن في أي وقت خلال الشهر الأخير	3.a.1	TA	تعاطي التبغ SR.14a
99.2	95.8	98.5	النسبة المئوية للنساء في الفئة العمرية من 15 - 49 سنة الذين لم يدخنوا أو استخدموا منتجات التبغ الذي يدخن خلال الشهر الأخير	3.8.1	TA	غير المدخنين SR.14b
0.5	3.8	1.2	النسبة المئوية للنساء في الفئة العمرية من 15 - 49 سنة الذين دخنوا سيجارة كاملة قبل بلوغهن سن 15 سنة		TA	التدخين قبل بلوغ سن 15 سنة SR.15
1.4	0.9	1.3	النسبة المئوية للأطفال في الفئة العمرية 0 - 17 سنة الذين لا يعيشون مع أي من والديهما الحقيقيين		HL	الترتيبات المعيشية للأطفال SR.18
4.6	3.0	4.3	النسبة المئوية للأطفال في الفئة العمرية 0 - 17 سنة الذين يكون أحد والديهما الحقيقيين أو كلاهما متوفين		HL	انتشار ظاهرة الأطفال المتوفى أحد والديهما أو كلاهما SR.19
0.1	0.1	0.1	النسبة المئوية للأطفال في الفئة العمرية 0 - 17 سنة الذين يكون أحد والديهما الحقيقيين يعيش في الخارج		HL	الأطفال الذين يعيش أحد والديهما في الخارج SR.20
البقاء على قيد الحياة¹⁴						
15	10	14	احتمال الوفاة خلال الشهر الأول من الولادة	3.2.2	BH	معدل وفيات حديثي الولادة CS.1
9	4	8	الفرق بين معدل وفيات الرضع ومعدل وفيات حديثي الولادة		BH	معدل وفيات ما بعد حديثي الولادة CS.2
24	15	23	احتمال الوفاة خلال الفترة بين الولادة وبلوغ سنة من العمر		CM - BH	معدل وفيات الرضع CS.3
4	2	3	احتمال الوفاة خلال الفترة بين السنة الأولى من العمر وبلوغ سن الخامسة		BH	معدل وفيات الأطفال CS.4
28	17	26	احتمال الوفاة خلال الفترة بين الولادة وبلوغ سن الخامسة	3.2.1	CM - BH	معدل وفيات الأطفال دون سن الخامسة CS.5
الازدهار - الصحة الإنجابية وصحة الأم						
77	40	70	معدل الخصوبة في سن محددة للمراهقات في الفئة العمرية 15 - 19 سنة	3.7.2	CM - BH	معدل الولادات لدى المراهقات TM.1
15.7	7.1	14.1	النسبة المئوية للنساء في الفئة العمرية 20 - 24 سنة اللواتي أنجبن مولوداً حياً قبل بلوغهن سن 18 سنة		CM - BH	الحمل المبكر TM.2

¹⁴ تُحسب مؤشرات الوفيات عن فترة آخر خمس سنوات.

القيمة			التعريف ¹³	الإشارة إلى الأهداف الإنمائية المستدامة ¹²	النموذج ¹¹	مؤشر المسح العنقودي متعدد المؤشرات
وسط وجنوب العراق	كوردستان	الكلي				
49.8	66.6	52.8	النسبة المئوية للنساء في الفئة العمرية 15-49 سنة، المتزوجات حالياً، ممن يستخدمن (أو يستخدم أزواجهن) إحدى وسائل منع الحمل (الحديثة أو التقليدية)		CP	TM.3 معدل انتشار وسائل منع الحمل
58.5	34.3	53.8	النسبة المئوية للنساء في سن الإنجاب (الفئة العمرية 15-49 سنة) اللواتي تم تلبية احتياجاتهن من حيث تنظيم الأسرة بوسائل عصرية	3.7.1 3.8.1	UN	TM.4 تلبية احتياجات لتنظيم الأسرة بالوسائل العصرية ¹⁵
86.3 66.7 20.3	94.5 74.6 32.1	87.6 67.9 22.2	النسبة المئوية للنساء في الفئة العمرية 15-49 سنة ممن ولدن مولوداً حياً خلال السنتين الأخيرتين واللواتي تلقين الرعاية أثناء حملهن الأخير الذي أدى إلى إنجاب مولودٍ حيٍّ (a) على الأقل مرة واحدة على يد كادر صحي مؤهل (b) على الأقل أربع مرات على يد مزود رعاية (c) على الأقل ثمان مرات على يد مزود رعاية	3.8.1	MN	TM.5a TM.5b TM.5c تغطية رعاية الحوامل
78.3	87.4	79.8	النسبة المئوية للنساء في الفئة العمرية 15-49 سنة ممن ولدن مولوداً حياً خلال السنتين الأخيرتين واللواتي تم لهن قياس ضغط الدم ن وأعطوا عينة دم وعينة بول أثناء حملهن الأخير الذي أدى إلى إنجاب مولودٍ حيٍّ		MN	TM.6 محتوى رعاية الحوامل
62.1	66.4	62.8	النسبة المئوية للنساء في الفئة العمرية 15-49 سنة اللواتي أنجبن مولوداً حياً خلال السنتين الأخيرتين واللواتي تم إعطاءهن جرعتين على الأقل من تطعيم الكزاز ضمن المرحلة الزمنية المناسبة ¹⁶ قبل آخر ولادة		MN	TM.7 الوقاية من مرض الكزاز خلال الدورة الوليدية
85.7	91.0	86.6	النسبة المئوية للنساء في الفئة العمرية 15-49 سنة اللواتي أنجبن مولوداً حياً خلال السنتين الأخيرتين في مؤسسة صحية		MN	TM.8 الولادات التي تمت في مؤسسات صحية
95.2	97.9	95.6	النسبة المئوية للنساء في الفئة العمرية 15-49 سنة ممن ولدن مولوداً حياً خلال السنتين الأخيرتين واللواتي أشرف على ولادتهن كادر صحي مؤهل أثناء حملهن الأخير	3.1.2	MN	TM.9 وجود كادر مؤهل أثناء الولادة
30.9	45.0	33.2	النسبة المئوية للنساء في الفئة العمرية 15-49 سنة اللواتي أنجبن مولوداً حياً خلال السنتين الأخيرتين عن طريق عملية قيصرية		MN	TM.10 العمليات القيصرية
69.6	84.5	72.0	النسبة المئوية للنساء اللواتي تتراوح أعمارهن بين 15-49 سنة ولديهن ولادة حية في السنتين الأخيرتين الذين تم قياس وزن طفلهما المولود حديثاً عند الولادة		MN	TM.11 الأطفال الذين تم قياس وزنهم عند الولادة
40.8	47.4	41.9	النسبة المئوية للنساء في الفئة العمرية من 15-49 سنة اللواتي مكثن في مؤسسة صحية لمدة 12 ساعة أو أكثر بعد ولادة آخر مولودٍ حيٍّ لهن خلال السنتين الأخيرتين		PN	TM.12 المكوث في مؤسسة صحية بعد الولادة
76.4	83.0	77.5	النسبة المئوية للولادات الحية الأخيرة خلال السنتين الأخيرتين للنساء في الفئة العمرية من 15-49 سنة التي تم إجراء فحص صحي للمولود أثناء المكوث في مؤسسة صحية أو في المنزل بعد الولادة، أو تم تنفيذ زيارة لرعاية ما بعد الولادة خلال يومين من بعد الولادة		PN	TM.13 الفحص الصحي للمولود ما بعد الولادة
84.1	81.6	83.7	النسبة المئوية للولادات الحية الأخيرة في السنتين الأخيرتين للنساء في الفئة العمرية من 15-49 سنة التي تم فيها تجفيف المولود بعد الولادة		MN	TM.14 تجفيف المواليد الجدد

¹⁵ انظر خطة جدول TM.3.3 لمزيد من التفاصيل
¹⁶ انظر خطة جدول TM.5.1 لمزيد من التفاصيل

القيمة			التعريف ¹³	الإشارة إلى الأهداف الإنمائية المستدامة ¹²	النموذج ¹¹	مؤشر المسح العنقودي متعدد المؤشرات
وسط وجنوب العراق	كوردستان	الكلي				
6.5	17.5	8.3	النسبة المئوية للولادات الحية الأخيرة في السنتين الأخيرتين للنساء في الفئة العمرية من 15 - 49 سنة التي تم فيها وضع المولود على صدر الأم بعد الولادة		MN	TM.15 عناية تلامس الجلد بالجلد
80.6	81.6	80.8	النسبة المئوية للولادات الحية الأخيرة في السنتين الأخيرتين للنساء في الفئة العمرية من 15 - 49 سنة التي تم فيها تحميم المولود بعد 24 ساعة بعد الولادة		MN	TM.16 تأخير تحميم المولود الجديد
82.7	90.5	83.6	النسبة المئوية للولادات الحية الأخيرة في السنتين الأخيرتين للنساء في الفئة العمرية من 15 - 49 سنة التي لم يتم فيها استخدام أي مادة مضرّة بالحبل السري.		MN	TM.18 الحالات التي لم يتم فيها استخدام أية مادة مضرّة بالحبل السري
18.3	30.6	20.2	النسبة المئوية للولادات الحية الأخيرة في السنتين الأخيرتين للنساء في الفئة العمرية من 15 - 49 سنة التي خضع فيها المولود لفحصين على الأقل لفحص الإشارات العصبية ضمن رعاية ما بعد الولادة خلال يومين من الولادة		PN	TM.19 فحوصات الإشارات العصبية ما بعد الولادة ¹⁷
82.3	84.2	82.6	النسبة المئوية للنساء في الفئة العمرية من 15 - 49 سنة اللواتي تم إجراء فحص صحي لهن أثناء المكوث في مؤسسة صحية أو في المنزل بعد الولادة، أو تم تنفيذ زيارة لرعاية ما بعد الولادة خلال يومين من بعد الولادة لآخر ولادة حية لهن خلال السنتين الأخيرتين		PN	TM.20 الفحص الصحي للأم ما بعد الولادة
n/a	n/a	104	الوفيات خلال الحمل، أو الولادة، أو خلال شهرين بعد الولادة أو نهاية حمل، لكل 100,000 ولادة خلال مدة الـ 7 سنوات السابقة لإجراء المسح	3.1.1	MM	TM.21 معدل وفيات الأمهات ¹⁸
n/a	n/a	5.6	النسبة المئوية للنساء في الفئة العمرية من 15 - 24 عاماً الذين يمكنهم التعرف تعرفاً صحيحاً على طرق الوقاية من العدوى بفيروس نقص المناعة المكتسبة، عن طريق الممارسة الجنسية ¹⁹ ، ويعرفون أن الشخص الذي يبدو متعافاً صحياً يمكن أن يكون حاملاً لهذا الفيروس، والذين يرفضون التصويرين المغلطين الأكثر شيوعاً عن طرق انتقال		HA	TM.29 مدى معرفة النساء حول كيفية الوقاية من فيروس نقص المناعة المكتسب
24.7	32.2	26.1	النسبة المئوية للنساء في الفئة العمرية من 15 - 49 سنة الذين يمكنهم التعرف بشكل صحيح على الطرق الثلاثة ²⁰ لانتقال فيروس نقص المناعة المكتسبة من الأم إلى الطفل		HA	TM.30 المعرفة بإمكانية انتقال فيروس نقص المناعة المكتسبة من الأم إلى الطفل
84.8	83.6	84.5	النسبة المئوية للنساء في الفئة العمرية من 15 - 49 سنة الذين أبدوا مواقف تمييزية ²¹ تجاه الأشخاص المصابين بفيروس نقص المناعة المكتسبة		HA	TM.31 المواقف التمييزية تجاه الأشخاص المصابين بفيروس نقص المناعة المكتسبة

¹⁷ فحوصات الإشارات العصبية هي (1) فحص الحبل السري، (2) تقديم الإرشاد حول الإشارات الخطيرة، (3) قياس درجة الحرارة، (4) مراقبة الإرضاع الطبيعي وتقديم الإرشاد بشأنه، و (5) قياس وزن الطفل (إن أمكن).

¹⁸ تم حساب نسبة وفيات الأمهات من خلال طريقة معاينة الاخوات المباشرة، والتي يتم التعبير عنها لكل 100,000 ولادة حية وتعطي متوسط تقديرات للفترة حوالي 7 سنوات قبل المسح. ومن المتوقع أن يأخذ الحذر عند تفسير هذا الرقم وذلك بسبب محدودية النهج وفترات الثقة الكبيرة. سيتم تقدير معدل وفيات الأمهات في الإحصاء القادم لزيادة التحقق من النتائج.

¹⁹ استخدام الواقي الذكري وممارسة الجنس فقط مع شريك واحد مخلص غير مصاب بالفيروس

²⁰ انتقال المرض أثناء الحمل، وأثناء الولادة، وعن طريق الرضاعة

²¹ النساء اللواتي أجبن عن أحد السؤالين التاليين: (1) هل كنت ستستري خضروات طازجة من أحد أصحاب المحلات أو الباعة المتجولين إذا عرفت أن ذلك الشخص مصاب بمرض نقص المناعة المكتسبة؟ (2) هل تعتقد أنه يجب السماح للأطفال الذين يعانون من مرض نقص المناعة المكتسبة الالتحاق بالمدرسة مع الأطفال الذين لا يعانون من المرض؟

القيمة			التعريف ¹³	الإشارة إلى الأهداف الإنمائية المستدامة ¹²	النموذج ¹¹	مؤشر المسح العنقودي متعدد المؤشرات
وسط وجنوب العراق	كوردستان	الكلي				
9.9	44.1	16.3	النسبة المئوية للنساء في الفئة العمرية 15 - 49 سنة الذين أبدوا معرفة بمكان يمكن فيه إجراء فحص الكشف عن فيروس المناعة المكتسبة		HA	TM.32 النساء الذين يعرفون أين يمكنهن إجراء فحص الكشف عن فيروس نقص المناعة المكتسبة
0.7	7.8	2.0	النسبة المئوية للنساء في الفئة العمرية 15 - 49 سنة الذين خضعوا لفحص الكشف عن فيروس نقص المناعة المكتسبة في الأشهر الاثني عشر الأخيرة ويعرفن النتائج		HA	TM.33 النساء الذين خضعوا لفحص الكشف عن فيروس نقص المناعة المكتسبة ويعرفن نتائج الفحص
0.5	8.9	2.0	النسبة المئوية للنساء في الفئة العمرية 15 - 24 سنة والذين خضعوا لفحص الكشف عن فيروس نقص المناعة المكتسبة في الأشهر الاثني عشر الأخيرة ويعرفون النتائج		HA	TM.34 النساء (15-49) الذين خضعوا لفحص الكشف عن فيروس نقص المناعة المكتسبة ويعرفن نتائج الفحص
الازدهار - صحة الطفل، التغذية والتنمية						
94.1	97.5	94.7	النسبة المئوية للأطفال في الفئة العمرية 12 - 23 شهراً الذين تلقوا تطعيم السبل (BCG) في أي وقت قبل المسح		IM	TC.1 التغطية بتطعيم السبل
71.7	83.6	73.6	النسبة المئوية للأطفال في الفئة العمرية 12 - 23 شهراً الذين تلقوا على الأقل جرعة واحدة من تطعيم شلل الأطفال المعطل (IPV)، والجرعة الثالثة/الرابعة إما من لقاح شلل الأطفال المعطل أو التطعيم الفموي لشلل الأطفال (OPV) في أي وقت قبل المسح		IM	TC.2 التغطية بتطعيم شلل الأطفال
65.9	83.9	68.8	النسبة المئوية للأطفال في الفئة العمرية 12 - 23 شهراً الذين تلقوا الجرعة الثالثة من التطعيم الثلاثي ضد الدفتيريا والكزاز والسعال الديكي (DTP3) في أي وقت قبل المسح	3.b.1 3.8.1	IM	TC.3 التغطية بالتطعيم الثلاثي ضد الدفتيريا والكزاز والسعال الديكي (DTP)
65.9	83.9	68.8	النسبة المئوية للأطفال في الفئة العمرية 12 - 23 شهراً الذين تلقوا الجرعة الثالثة/الرابعة من التطعيم المضاد لتهاب الكبد الوبائي - ب (HepB3) في أي وقت قبل المسح		IM	TC.4 التغطية بتطعيم التهاب الكبد الوبائي - ب (Hepatitis B)
65.9	83.9	68.8	النسبة المئوية للأطفال في الفئة العمرية 12 - 23 شهراً الذين تلقوا الجرعة الثالثة من تطعيم الإنفلونزا المستدمية نوع - ب (Hib3) في أي وقت قبل المسح		IM	TC.5 التغطية بتطعيم الإنفلونزا المستدمية نوع - ب (Hib)
29.7	23.1	28.6	النسبة المئوية للأطفال في الفئة العمرية 12 - 23 شهراً الذين تلقوا الجرعة الثالثة من تطعيم المكورة الرئوية المتعدد السكريد (PCV3) في أي وقت قبل المسح	3.b.1	IM	TC.6 التغطية بتطعيم المكورة الرئوية المتعدد السكريد
58.0	74.5	60.6	النسبة المئوية للأطفال في الفئة العمرية 12 - 23 شهراً الذين تلقوا الجرعات الثانية/الثالثة لتطعيم فيروس الروتا (Rota2/3) في أي وقت قبل المسح		IM	TC.7 التغطية بتطعيم فيروس الروتا (فيروس العجلىة)
64.0	78.4	66.4	النسبة المئوية للأطفال في الفئة العمرية 24 - 35 شهراً الذين تلقوا تطعيم الحصبة الخميرة في أي وقت قبل المسح		IM	TC.8 التغطية بتطعيم الحصبة الخميرة (الحصبة الألمانية)
68.8	82.7	71.0	النسبة المئوية للأطفال في الفئة العمرية 12-23 شهراً الذين تلقوا الجرعة الأولى من تطعيم الحصبة في أي وقت قبل المسح	3.b.1	IM	TC.10 التغطية بتطعيم الحصبة
54.5	76.7	58.1	نسبة الأطفال الذين تتراوح أعمارهم بين 12-23 شهراً تلقى جميع اللقاحات الأساسية في أي وقت قبل المسح		IM	TC.11 التغطية بجميع التطعيمات التحصينية
47.1	55.8	48.2	النسبة المئوية للأطفال دون سن الخامسة الذين عانوا من الإسهال خلال الأسبوعين الأخيرين والذي تم السعي للحصول على مشورة أو علاج لهم من مرفق صحي أو مزود رعاية		CA	TC.12 السعي للحصول على رعاية لمرض الإسهال

القيمة			التعريف ¹³	الإشارة إلى الأهداف الإنمائية المستدامة ¹²	النموذج ¹¹	مؤشر المسح العنقودي متعدد المؤشرات	TC.13a TC.13b
وسط وجنوب العراق	كوردستان	الكلي					
25.3 5.3	26.3 4.0	25.4 5.2	النسبة المئوية للأطفال دون سن الخامسة الذين عانوا من الإسهال خلال الأسبوعين الأخيرين والذين حصلوا على (a) أملاح علاج الجفاف (b) أملاح علاج الجفاف والزنك		CA	علاج الإسهال بأملاح معالجة الجفاف الذي يُعطى عن طريق الفم والزنك	
33.8	57.8	36.8	النسبة المئوية للأطفال دون سن الخامسة الذين عانوا من الإسهال خلال الأسبوعين الأخيرين ممن تلقوا علاج الإسهال عن طريق الفم (عبوة) / "تعبئة مسبقة" تحتوي على أملاح علاج الجفاف عن طريق الفم أو سائل يُصنع في المنزل ويوصى بإعطائه للأطفال أو بزيادة كمية السوائل المعطاة للأطفال) مع الاستمرار في الإطعام / التغذية أثناء نوبة الإسهال		CA	علاج الإسهال عن طريق المعالجة باستخدام سوائل علاج الجفاف التي تُعطى عن طريق الفم مع الاستمرار في التغذية	TC.14
98.8	99.6	99.0	النسبة المئوية لأفراد الأسرة المعيشية الذين يعتمدون بشكل رئيسي على الوقود والتكنولوجيات النظيفة لأغراض الطهي (الذين يعيشون في الأسر التي ذكرت الطبخ)		EU	الاعتماد الأساسي على الوقود النظيف والتكنولوجيات لأغراض الطهي	TC.15
50.3	7.0	42.9	النسبة المئوية لأفراد الأسرة المعيشية الذين يعتمدون بشكل رئيسي على الوقود والتكنولوجيات النظيفة لأغراض التدفئة (الذين يعيشون في الأسر التي ذكرت تدفئة المكان)		EU	الاعتماد الأساسي على الوقود النظيف والتكنولوجيات لأغراض التدفئة	TC.16
99.0	99.8	99.1	النسبة المئوية لأفراد الأسرة المعيشية الذين يعتمدون بشكل رئيسي على الوقود والتكنولوجيات النظيفة لأغراض الإضاءة (الذين يعيشون في الأسر التي ذكرت استخدام الإضاءة)		EU	الاعتماد الأساسي على الوقود النظيف والتكنولوجيات لأغراض الإضاءة	TC.17
50.0	7.1	42.7	النسبة المئوية لأفراد الأسرة المعيشية الذين يعتمدون بشكل رئيسي على الوقود النظيف والتكنولوجيات لأغراض الطهي والتدفئة والإضاءة ²²	7.1.2	EU	الاعتماد الأساسي على الوقود النظيف والتكنولوجيات لأغراض الطهي والتدفئة والإضاءة	TC.18
38.8	69.2	44.4	النسبة المئوية للأطفال دون سن الخامسة الذين ظهرت عليهم أعراض الالتهاب الرئوي الحاد خلال الأسبوعين الأخيرين والذي تم السعي للحصول على مشورة أو علاج لهم من مرفق صحي أو مزود رعاية	3.8.1	CA	السعي في الحصول على الرعاية للأطفال التي تظهر عليهم أعراض الالتهاب الرئوي الحاد	TC.19
34.7	64.2	40.1	النسبة المئوية للأطفال دون سن الخامسة الذين ظهرت عليهم أعراض الالتهاب الرئوي الحاد خلال الأسبوعين الأخيرين والذين تلقوا مضادات حيوية		CA	المعالجة باستخدام المضادات الحيوية للأطفال الذين يعانون من أعراض الالتهاب الرئوي الحاد	TC.20
73.1	83.0	74.9	النسبة المئوية للأطفال دون سن الخامسة الذين عانوا من الحمى خلال الأسبوعين الأخيرين والذي تم السعي للحصول على مشورة أو علاج لهم من مرفق صحي أو مزود رعاية		CA	السعي للحصول على رعاية لمرض الحمى	TC.26
93.0	94.6	93.3	النسبة المئوية للنساء اللواتي أنجبن مولوداً حياً خلال السنتين الماضيتين، واللواتي أرضعن أطفالهن من الثدي في أي وقت كان أثناء تلك الفترة		MN	الذين سبق إرضاعهم من الثدي	TC.30
33.0	28.8	32.4	النسبة المئوية للنساء اللواتي أنجبن مولوداً حياً خلال السنتين الماضيتين، واللواتي أرضعن مواليدهن من الثدي خلال الساعة الأولى من الولادة		MN	البدا المبكر في الإرضاع الطبيعي	TC.31
25.5	27.9	25.8	النسبة المئوية للأطفال الرضع دون سن 6 أشهر ممن أرضعوا من الثدي خالصاً ²³		BD	الرضاعة من الثدي الخالصة دون سن 6 أشهر	TC.32

²² أفراد الأسرة المعيشية الذين يعيشون في الأسر التي لم تذكر الطهي، التدفئة، والإضاءة لن يتم استبعادها من البسيط
²³ الأطفال الرضع الذين يرضعون رضاعة طبيعية، ولا يتناولون أية سوائل أو أغذية، باستثناء محلول معالجة الجفاف عن طريق الفم، والفيتامينات، والمكملات الغذائية المعدنية والأدوية

القيمة			التعريف ¹³	الإشارة إلى الأهداف الإنمائية المستدامة ¹²	النموذج ¹¹	مؤشر المسح العنقودي متعدد المؤشرات
وسط وجنوب العراق	كوردستان	الكلي				
42.6	34.9	41.5	النسبة المئوية للأطفال الرضع دون سن 6 أشهر ممن رضعوا من الثدي كمصدر سائد للتغذية ²⁴ خلال اليوم السابق		BD	TC.33 الرضاعة من الثدي السائدة بين الاطفال دون سن 6 أشهر
46.4	34.4	44.8	النسبة المئوية للأطفال في الفئة العمرية 12-15 شهراً الذين رضعوا من الثدي خلال اليوم السابق.		BD	TC.34 استمرار الرضاعة من الثدي عند بلوغ سن السنة
27.0	25.5	26.7	النسبة المئوية للأطفال في الفئة العمرية 20 - 23 شهراً الذين رضعوا من الثدي خلال اليوم السابق		BD	TC.35 استمرار الرضاعة من الثدي عند بلوغ سن السنتين
12.7	10.3	12.3	العمر بالأشهر المقابل لنسبة تساوي 50 في المئة من الأطفال في الفئة العمرية من 0 - 35 شهراً الذين لم يتم إرضاعهم من الثدي خلال اليوم السابق		BD	TC.36 مدة الرضاعة من الثدي
37.2	35.5	36.9	النسبة المئوية للأطفال في الفئة العمرية من 0 - 23 شهراً الذين تم تغذيتهم بشكل ملائم ²⁵ خلال اليوم السابق		BD	TC.37 الرضاعة من الثدي المناسبة للعمر
84.1	87.9	84.8	النسبة المئوية للأطفال الرضع في الفئة العمرية 6 - 8 أشهر الذين تناولوا أغذية صلبة أو شبه صلبة أو ليّنة خلال اليوم السابق		BD	TC.38 اعطاء الأغذية الصلبة أو شبه الصلبة أو الليّنة.
38.1 30.3	49.1 29.0	39.8 30.0	النسبة المئوية للأطفال في الفئة العمرية 6 - 23 شهراً، الذين تلقوا على الأقل التنوع الغذائي الأدنى و الحد الأدنى من المرات خلال اليوم السابق (a) الأطفال الذين يرضعون من الثدي (b) لذين لا يرضعون من الثدي		BD	TC.39a TC.39b الحد الأدنى من عدد المرات التي تلقى فيها الطفل وجبات
78.0	93.7	80.7	النسبة المئوية للأطفال في الفئة العمرية 6 - 23 شهراً ممن لا يرضعون من الثدي الذين تم إرضاعهم مرتين على الأقل بحليب غير حليب الأم خلال اليوم السابق		BD	TC.40 عدد مرات تغذية الأطفال بحليب غير حليب الأم لمن لم يتم إرضاعهم من الثدي
45.2	41.5	44.6	النسبة المئوية للأطفال في الفئة العمرية 6 - 23 شهراً الذين تلقوا أغذية من 5 مجموعات طعام ²⁶ أو أكثر خلال اليوم السابق		BD	TC.41 الحد الأدنى من تنوع الوجبات الغذائية
73.2	89.5	75.8	النسبة المئوية للأطفال في الفئة العمرية 6 - 23 شهراً الذين تلقوا على الأقل الحد الأدنى من التنوع في الوجبات الغذائية والحد الأدنى من عدد مرات ²⁷ تناول الوجبات، خلال اليوم السابق		BD	TC.42 الحد الأدنى من الوجبات الغذائية المقبولة
54.6	69.9	56.9	النسبة المئوية للأطفال في الفئة العمرية 6 - 23 شهراً الذين أرضعوا باستخدام الرضاعة خلال اليوم السابق		BD	TC.43 الإرضاع باستخدام الرضاعة

²⁴ الأطفال الرضع الذين يرضعون رضاعة طبيعية ويتناولون سوائل معينة (الماء، السوائل التي قوامها الماء، وعصير الفواكه، والسوائل التي يتم تناولها في الشعائر، ومحلل معالجة الجفاف عن طريق الفم، والقطرات، والفيتامينات، والمعادن، والأدوية)، ولكنهم لا يتناولون أي شيء آخر (وعلى وجه الخصوص حليب غير حليب الأم، والسوائل التي قوامها الغذاء).

²⁵ الرضع في الفئة العمرية من 0 - 5 أشهر الذي أرضعوا رضاعة طبيعية خالصة، والأطفال في الفئة العمرية من 6 - 23 شهراً الذين تم إرضاعهم وتناولوا أغذية صلبة أو شبه صلبة أو ليّنة

²⁶ يستند المؤشر على استهلاك أي كمية من الطعام من 5 على الأقل من المجموعات الغذائية الثمانية التالية: (1) حليب الثدي ، (2) الحبوب والجزور والدرنات ، (3) البقوليات والمكسرات ، (4) منتجات الألبان (الحليب ، وحليب الأطفال واللبن والجبن) ، (5) الأطعمة اللحم (للحوم والأسماك والدواجن والكبد) ، (6) البيض ، (7) الفواكه والخضروات الغنية بفيتامين (أ) ، و (8) الفواكه والخضروات الأخرى

²⁷ الأطفال الذين يرضعون رضاعة طبيعية: أغذية صلبة أو شبه صلبة أو ليّنة، مرتين على الأقل للرضع في الفئة العمرية 6 - 8 أشهر، وثلاث مرات على الأقل للأطفال في الفئة العمرية 9 - 23 شهراً؛ الأطفال الذين لا يرضعون رضاعة طبيعية: أغذية صلبة أو شبه صلبة أو ليّنة، أو مغذيات حليب من غير حليب الأم، أربع مرات على الأقل للأطفال في الفئة العمرية 6-23 شهراً

القيمة			التعريف ¹³	الإشارة إلى الأهداف الإنمائية المستدامة ¹²	النموذج ¹¹	مؤشر المسح العنقودي متعدد المؤشرات
وسط وجنوب العراق	كوردستان	الكلي				
4.2 1.1	2.6 0.7	3.9 1.0	النسبة المئوية للأطفال دون سن الخامسة يَمَن: (a) تقل أطوالهم قياساً بأعمارهم عن ناقص انحرافين معياريين (متوسط وحاد) (b) تقل أوزانهم قياساً بأعمارهم عن ناقص ثلاثة انحرافات معيارية (النقص الحاد) تقل أوزانهم عن متوسط وزن الطفل قياساً بعمره حسب معايير منظمة الصحة العالمية.		AN	انتشار نقص الوزن TC.44a TC.44b
13.5 4.6	6.4 1.8	12.3 4.1	النسبة المئوية للأطفال دون سن الخامسة يَمَن: (a) تقل أطوالهم قياساً بأعمارهم عن ناقص انحرافين معياريين (متوسط وحاد) (b) تقل أطوالهم قياساً بأعمارهم عن ناقص ثلاثة انحرافات معيارية (النقص الحاد) تقل أطوالهم عن متوسط طول الطفل قياساً بعمره حسب معايير منظمة الصحة العالمية.	2.2.1	AN	انتشار التقزم TC.45a TC.45b
3.1 1.0	2.7 0.4	3.0 0.9	النسبة المئوية للأطفال دون سن الخامسة يَمَن: (a) تقل أوزانهم مقابل اعمارهم عن ناقص انحرافين معياريين (متوسط وحاد) (b) تقل أوزانهم مقابل اعمارهم عن ناقص ثلاثة انحرافات معيارية (النقص الحاد) تزيد أوزانهم عن متوسط وزن الطفل قياساً بعمره حسب معايير منظمة الصحة العالمية.	2.2.2	AN	انتشار الهزال TC.46a TC.46b
6.6 2.2	3.8 0.7	6.1 1.9	النسبة المئوية للأطفال دون سن الخامسة يَمَن: (a) تزيد أوزانهم قياساً بأعمارهم عن زائد انحرافين معياريين (زيادة متوسطة وحادة) (b) تزيد أوزانهم قياساً بأعمارهم عن زائد ثلاثة انحرافات معيارية (زيادة حادة) تزيد أوزانهم عن متوسط وزن الطفل قياساً بعمره حسب معايير منظمة الصحة العالمية.	2.2.2	AN	انتشار زيادة الوزن TC.47a TC.47b
60.9	98.0	68.3	النسبة المئوية للأسر المعيشية التي حققت نتائج إيجابية في فحص الملح لأي نوع من الأيوديد / الأيوديت		SA	استهلاك الملح المدعوم باليود TC.48
45.6 10.3 23.6	39.0 7.7 20.3	44.4 9.8 23.0	النسبة المئوية للأطفال في الفئة العمرية 24 - 59 شهراً الذين يعملون في أربعة أنشطة أو أكثر لتوفير التحفيز المبكر و التشجيع على التعلم خلال الأيام الثلاثة الأخيرة مع: (a) أي فرد بالغ من أفراد الأسرة المعيشية (b) الأب (c) الأم		EC	توفير التحفيز المبكر والتشجيع على التعلم TC.49a TC.49b TC.49c
2.4	7.0	3.1	النسبة المئوية للأطفال دون سن الخامسة الذين لديهم ثلاثة كتب أطفال أو أكثر		EC	توافر كتب الأطفال TC.50
48.3	42.3	47.3	النسبة المئوية للأطفال دون سن الخامسة الذين يستخدمون نوعين أو أكثر من الألعاب		EC	توافر ألعاب يلعب بها الطفل TC.51
9.6	12.6	10.1	النسبة المئوية للأطفال دون سن الخامسة الذين تركوا لوحدهم أو في رعاية طفل/ة يقل عمره/ها عن 10 سنوات لأكثر من ساعة لمرة واحدة على الأقل خلال الأسبوع الأخير		EC	عدم كفاية الرعاية TC.52
77.1	89.4	79.3	النسبة المئوية للأطفال في الفئة العمرية 36 - 59 شهراً الذين يسيرون على درب التطور الصحيح في مجالات: تعلم القراءة والكتابة والحساب، التطور البدني، التطور الاجتماعي-العاطفي، والتعلم.	4.2.1	EC	مؤشر النماء المبكر للطفل TC.53

القيمة			التعريف ¹³	الإشارة إلى الأهداف الإنمائية المستدامة ¹²	النموذج ¹¹	مؤشر المسح العنقودي متعدد المؤشرات
وسط وجنوب العراق	كوردستان	الكلي				
التعلم						
2.5	1.7	2.4	النسبة المئوية للأطفال في الفئة العمرية 36 - 59 شهراً الذين يلتحقون ببرنامج تعليمي للطفولة المبكرة		UB	LN.1 الاتحاق ببرنامج تعليمي للطفولة المبكرة
30.2	44.1	32.0	النسبة المئوية للأطفال ضمن الفئة العمرية معينة (قبل سنة واحدة من سنّ دخول المدرسة الابتدائية الرسمية) الذين يلتحقون ببرنامج تعليمي للطفولة المبكرة او مدرسة الابتدائية	4.2.2	ED	LN.2 المشاركة في التعليم المنظم (معدّل)
7.7	23.0	10.0	النسبة المئوية للأطفال في الصف الأول من المدرسة الابتدائية الذين التحقوا بتعليم ما قبل المدرسة خلال السنة الدراسية السابقة		ED	LN.3 الاستعداد للمدرسة
84.9	94.4	86.5	النسبة المئوية للأطفال في سنّ الدخول إلى المدرسة، والملتحقين حالياً بالصف الأول من المدرسة الابتدائية		ED	LN.4 صافي معدل الاستيعاب في التعليم الابتدائي
90.8 55.6 28.8	96.0 67.1 52.0	91.6 57.5 33.1	النسبة المئوية للأطفال (a) في سنّ المدرسة الابتدائية الملتحقين حالياً بالمدارس الابتدائية أو الإعدادية أو الثانوية (b) في سنّ المدرسة المتوسطة الملتحقين حالياً بالمدارس المتوسطة أو أعلى (c) في سنّ المدرسة الاعدادية الملتحقين حالياً بالمدارس الاعدادية أو أعلى		ED	LN.5a LN.5b LN.5c صافي معدّل الالتحاق بالتعليم (معدّل)
9.1 22.4 43.4	3.7 14.6 25.5	8.2 21.1 40.1	النسبة المئوية للأطفال (a) في سنّ المدرسة الابتدائية غير الملتحقين حالياً بالطفولة المبكرة او بالمدارس الابتدائية أو المتوسطة (b) في سنّ المدرسة المتوسطة غير الملتحقين حالياً بالمدارس الابتدائية او المتوسطة او الإعدادية (c) في سنّ المدرسة الاعدادية غير الملتحقين حالياً بالمدارس الابتدائية او المتوسطة او الإعدادية أو أعلى		ED	LN.6a LN.6b LN.6c النسبة المئوية للأطفال غير الملتحقين بالمدارس
79.6 70.2	97.8 91.2	82.0 73.5	النسبة المئوية للأطفال الملتحقين بالصف الأخير (العمر المناسب للمرحلة الاخيرة) من: (a) التعليم الابتدائي (باستثناء المعيدين/ الراسبين) (b) بالتعليم المتوسط (باستثناء المعيدين/ الراسبين)		ED	LN.7a LN.7b معدل الاستيعاب الإجمالي حتى الصف الأخير
72.8 42.3 40.2	89.1 65.9 64.5	75.7 46.4 44.3	النسبة المئوية للأطفال الذين تزيد أعمارهم من 3 إلى 5 سنوات عن السنّ المحدد للصف النهائي والذين أكملوا ذلك الصف في المرحلة (a) الابتدائية (b) المتوسطة (c) الاعدادية		ED	LN.8a LN.8b LN.8c معدل الاكمال
91.6	88.3	90.9	النسبة المئوية للأطفال الذين التحقوا بالصف الأخير من المدرسة الابتدائية خلال السنة الدراسية السابقة، والملتحقين الآن بالصف الأول من المدرسة المتوسطة خلال السنة الدراسية الحالية		ED	LN.9 معدل الانتقال الفعلي إلى المدرسة المتوسطة
4.4 18.6	2.5 13.0	4.1 17.6	النسبة المئوية للتلاميذ في جميع الصفوف الذين تزيد أعمارهم سنتين أو أكثر عن السنّ المحدد للصف (a) الملتحقين بالمدرسة الابتدائية (b) الملتحقين بالمدرسة المتوسطة		ED	LN.10a LN.10b تجاوز السنّ المحدد للصف

القيمة			التعريف ¹³	الإشارة إلى الأهداف الإنمائية المستدامة ¹²	النموذج ¹¹	مؤشر المسح العنقودي متعدد المؤشرات	
وسط وجنوب العراق	كوردستان	الكلي					
0.97 0.97 1.08	1 1.12 1.38	0.97 1.00 1.15	صافي معدل الالتحاق بالمدرسة المعدل للبنات مقسومة على صافي معدل الالتحاق بالمدرسة المعدل للذكور (a) المدرسة الابتدائية (b) المدرسة المتوسطة (c) المدرسة الإعدادية	4.5.1	ED	مؤشرات المساواة في التعليم (a) الجنس (b) الثروة (c) مكان الإقامة	LN.11a
n/a n/a n/a	n/a n/a n/a	0.87 0.46 0.23	صافي معدل الالتحاق بالمدرسة المعدل للتلاميذ في مؤشر الثروة الأفقر مقسومة على صافي معدل الالتحاق بالمدرسة المعدل للتلاميذ في مؤشر الثروة الأغنى (a) المدرسة الابتدائية (b) المدرسة المتوسطة (c) المدرسة الإعدادية				LN.11b
n/a n/a n/a	n/a n/a n/a	0.95 0.68 0.66	صافي معدل الالتحاق بالمدرسة المعدل للتلاميذ في الريف مقسومة على صافي معدل الالتحاق بالمدرسة المعدل للتلاميذ في الحضر (a) المدرسة الابتدائية (b) المدرسة المتوسطة (c) المدرسة الإعدادية				LN.11c
66.1	55.6	64.3	النسبة المئوية للأطفال في الفئة العمرية 7 - 14 سنة الملتحقين بالمدارس توفر تقارير مدرسية إلى الآباء	PR	توافر المعلومات حول الأداء المدرسي للأطفال	LN.12	
49.3	56.9	50.6	النسبة المئوية للأطفال في الفئة العمرية 7 - 14 سنة الملتحقين بالمدارس التي تضم هيئة إدارتها مشاركة الآباء ، كما أفاد المستجيبون	PR	فرصة المشاركة في الإدارة المدرسية	LN.13	
42.1	52.2	43.8	النسبة المئوية للأطفال في الفئة العمرية 7 - 14 سنة الملتحقين بالمدارس التي يشارك أحد أفراد أسرهم المعيشية في اجتماعات الهيئة الإدارية المدرسية	PR	المشاركة في الإدارة المدرسية	LN.14	
27.9	35.6	29.2	النسبة المئوية للأطفال في الفئة العمرية 7 - 14 سنة الملتحقين بالمدارس التي قام أحد أفراد أسرهم المعيشية بمناقشة مسائل تعليمية/مالية/رئيسية أثناء اجتماعات الهيئة الإدارية المدرسية	PR	المشاركة الفعالة في الإدارة المدرسية	LN.15	
54.5	73.5	57.7	النسبة المئوية للأطفال في الفئة العمرية 7 - 14 سنة الملتحقين بالمدارس الذين قام أحد أفراد أسرهم المعيشية بمناقشة المعلم حول مدى تقدم الطفل	PR	مناقشة المعلمين في مدى تقدم الأطفال	LN.16	
16.9	44.9	34.6	النسبة المئوية للأطفال في الفئة العمرية 7 - 14 سنة الملتحقين بالمدرسة الذين تواصل أحد أفراد أسرهم المعيشية مع ممثلي المدرسة عندما تم إغلاقها و/أو عندما لم تنتظم الحصص الدراسية بسبب غياب المعلمين أو بسبب الإضراب	PR	التواصل مع المدرسة بشأن غياب/إضراب المعلمين	LN.17	
محمي من العنف والاستغلال							
98.6	99.8	98.8	النسبة المئوية للأطفال دون سن الخامسة ممن تم تبليغ ولاداتهم لدى سلطة أحوال مدنية	16.9.1	BR	تسجيل الولادات	PR.1
82.7	71.1	80.9	النسبة المئوية للأطفال في الفئة العمرية 1 - 14 سنة الذين تعرضوا لأي عقاب نفسي و/أو اعتداء نفسي من قبل مانحي الرعاية خلال الشهر الأخير	16.2.1	UCD, FCD	التأديب العنيف للأطفال	PR.2

القيمة			التعريف ¹³	الإشارة إلى الأهداف الإنمائية المستدامة ¹²	النموذج ¹¹	مؤشر المسح العنقودي متعدد المؤشرات	
وسط وجنوب العراق	كوردستان	الكل					
6.7	10.3	7.3	النسبة المئوية للأطفال في الفئة العمرية 5 - 17 سنة المنخرطين في عمالة الأطفال ²⁸	8.7.1	CL	PR.3	عمالة الأطفال
8.2 30.1	2.6 18.1	7.2 27.9	النسبة المئوية للنساء في الفئة العمرية 20 - 24 سنة الذين تزوجوا لأول مرة (a) قبل سن 15 سنة، (b) قبل سن 18 سنة،	5.3.1	MA	PR.4a PR.4b	الزواج المبكر
19.9	11.8	18.4	النسبة المئوية للنساء في الفئة العمرية 15 - 19 سنة المتزوجات حالياً		MA	PR.5	النساء الشابات في الفئة العمرية 15 - 19 سنة المتزوجات
5.6	6.8	5.8	النسبة المئوية للنساء في الفئة العمرية 15 - 49 سنة الذين يتعايشون مع شريك متعدد الزوجات		MA	PR.6	تعدد الزوجات
20.2 14.2	10.3 20.4	19.0 15.1	النسبة المئوية للنساء المتزوجات مع زوج يكبرهن بعشر سنوات أو أكثر، (a) بين النساء في الفئة العمرية 15 - 19 سنة، (b) بين النساء في الفئة العمرية 20 - 24 سنة،		MA	PR.7a PR.7b	فارق السن بين الأزواج
0.4	37.5	7.4	النسبة المئوية للنساء في الفئة العمرية 15 - 49 سنة اللواتي ذكرن أنهن خضعن لأي شكل من أشكال ختان الإناث	5.3.2	FG	PR.9	انتشار ممارسة ختان الإناث بين النساء
0.9	5.8	2.6	النسبة المئوية للنساء في الفئة العمرية 15 - 49 سنة اللواتي يؤيدن استمرار ختان الإناث		FG	PR.10	الموافقة على ختان الإناث
0.0	3.2	0.5	النسبة المئوية للبنات في الفئة العمرية 0 - 14 سنة اللواتي خضعن لأي شكل من أشكال ختان الإناث، حسبما ذكرت أمتهن من الفئة العمرية 15 - 49 سنة		FG	PR.11	انتشار ممارسة ختان الإناث بين الفتيات
1.6	0.7	1.5	النسبة المئوية للنساء في الفئة العمرية 15 - 49 سنة الذين تعرضوا للعنف الجسدي من أجل السرقة أو الاعتداء خلال الـ 12 شهرا الماضية		VT	PR.12	التعرض للسرقة والإيذاء
5.7	(9.5)	6.1	النسبة المئوية للنساء اللواتي تتراوح أعمارهن بين 15 - 49 سنة الذين تعرضوا للعنف الجسدي من أجل السرقة و/أو الاعتداء خلال الـ 12 شهرا الماضية و الذين بلغوا عن آخر حوادث السرقة و/أو الاعتداء لدى رجال الشرطة	16.3.1	VT	PR.13	التبليغ عن الجرائم
42.3	77.2	48.9	النسبة المئوية للنساء في الفئة العمرية 15 - 49 سنة الذين يشعرون بالأمان أثناء المشي وحدهم في الحي بعد حلول الظلام	16.1.4	VT	PR.14	السلامة
40.0	21.7	36.5	النسبة المئوية للنساء في الفئة العمرية 15 - 49 سنة الذين يبررون للزوج ضرب زوجته في واحدة من الحالات التالية على الأقل: (1) إذا خرجت من المنزل دون أن تخبره، (2) إذا أهملت الأطفال، (3) إذا تجادلت معه، (4) إذا رفضت المعاشرة الزوجية، (5) إذا أحرقت الطعام		DV	PR.15	المواقف تجاه العنف الأسري
العيش في بيئة آمنة ونظيفة							
99.1	99.6	99.2	النسبة المئوية لأفراد الأسرة المعيشية الذين يستخدمون مصادر مياه شرب مُحسنة		WS	WS.1	استخدام مصادر المياه المحسنة

²⁸ يُعرف الأطفال المنخرطون في عمالة الأطفال بأنهم أولئك الأطفال الذين يعملون في نشاطات اقتصادية خاصة بأعمار أعلى من الحد الأدنى لسن الانخراط في العمل، والأطفال الذين يقومون بأعمال منزلية خاصة بأعمال أعلى من الحد الأدنى لسن انخراطهم فيها، والأطفال الذين يؤدون أعمالاً خطيرة. أنظر مخطط جدولته المسح العنقودي متعدد المؤشرات للحصول على مزيد من المعلومات حول الحدود الدنيا للانخراط في عمالة الأطفال وتصنيفاتها

القيمة			التعريف ¹³	الإشارة إلى الأهداف الإنمائية المستدامة ¹²	النموذج ¹¹	مؤشر المسح العنقودي متعدد المؤشرات
وسط وجنوب العراق	كوردستان	الكلي				
82.9	99.5	85.7	النسبة المئوية لأفراد الأسرة المعيشية الذين يستخدمون مصادر مياه شرب مُحسنة إما داخل مسكنهم أو فناء المسكن أو الأرض المحيطة به أو ضمن مسافة يستغرق قطعها 30 دقيقة لإحضار الماء	1.4.1	WS	استخدام خدمات مياه الشرب الأساسية WS.2
73.7	94.9	77.3	النسبة المئوية لأفراد الأسرة المعيشية التي يتوفر لهم مصدر مياه عند الحاجة إليه		WS	توافر مياه الشرب WS.3
46.3	9.9	40.4	النسبة المئوية لأفراد الأسرة المعيشية الذين يستخدمون مصدر مياه ملوث بـبكتيريا إي كولاي		WQ	تلوث المياه بمياه المجاري WS.4
58.1	12.8	50.7	النسبة المئوية لأفراد الأسرة المعيشية الذين يستخدمون مياه شرب ملوثة بـبكتيريا إي كولاي		WQ	تلوث مياه الشرب التي تستخدمها الأسرة المعيشية بمياه المجاري WS.5
30.3	84.5	39.2	النسبة المئوية لأفراد الأسرة المعيشية الذين لديهم مصدر مياه شرب مُحسن في المسكن وخالي من بكتيريا إي كولاي ومتوفر عند الحاجة إليه	6.1.1	WS-WQ	استخدام خدمات مياه الشرب المدارة بشكل آمن WS.6
96.5	99.4	97.0	النسبة المئوية لأفراد الأسرة المعيشية الذين لديهم مكان لغسل اليدين يتوفر فيه الماء والصابون أو أي منظف آخر	1.4.1 6.2.1	HW	مرافق غسل اليدين بالماء والصابون WS.7
94.1	98.3	94.8	النسبة المئوية لأفراد الأسرة المعيشية الذين يستخدمون مرافق صرف صحي مُحسنة		WS	استخدام مرافق الصرف الصحي المُحسنة WS.8
90.8	97.0	91.8	النسبة المئوية لأفراد الأسرة المعيشية الذين يستخدمون مرافق صرف صحي مُحسنة غير مشتركة	1.4.1 6.2.1	WS	استخدام خدمات الصرف الصحي الأساسية WS.9
59.9	80.3	63.5	النسبة المئوية لأفراد الأسرة المعيشية الذين لديهم مرفق صحي مُحسن ولا يصب في مجاري تم تفريغها خلال السنوات الخمس الأخيرة	6.2.1	WS	تفريغ مرافق الصرف الصحي الموجودة في الموقع WS.10
25.7	13.0	23.6	النسبة المئوية لأفراد الأسرة المعيشية الذين لديهم مرفق صحي مُحسن تم التخلص من النفايات فيها في الموقع أو تم إزالتها من قبل مزود خدمة خلال السنوات الخمس الأخيرة	6.2.1	WS	التخلص الآمن من النفايات من مرافق الصرف الصحي الموجودة في الموقع WS.11
86.5	71.4	86.2	النسبة المئوية للنساء في الفئة العمرية من 15-49 سنة اللواتي يستخدمن مواد النظافة الحوضية ضمن مكان خاص للاغتسال والتغيير في المنزل خلال 12 شهر الماضية		UN	إدارة النظافة الحوضية WS.12
10.2	12.6	10.6	النسبة المئوية للنساء في الفئة العمرية من 15-49 سنة اللواتي لم يشاركن في أنشطة اجتماعية أو الذهاب إلى المدرسة أو العمل بسبب آخر فترة حيض عاودتهن خلال الأشهر الـ10 عشر الأخيرة		UN	الاستبعاد من النشاطات أثناء فترة الحيض WS.13
فرص متساوية في الحياة						
19.7	11.6	18.5	النسبة المئوية للأطفال في الفئة العمرية من 2 - 17 سنة الذين ذُكر أنهم يعانون من صعوبات وظيفية في مجال واحدة على الأقل		UCF-FCF	اطفال مع صعوبات وظيفية EQ.1
0.5 0.6 0.6	0.1 0.1 0.0	0.4 0.5 0.5	النسبة المئوية للنساء، والأطفال المشمولين بتأمين صحي (a) النساء في الفئة العمرية 15 - 49 سنة (b) الأطفال في الفئة العمرية 5 - 17 سنة (c) الأطفال دون سن الخامسة		WB CB UB	التغطية بالتأمين الصحي EQ.2a EQ.2b EQ.2c
37.1	24.1	34.9	النسبة المئوية لأفراد الأسرة المعيشية الذين يعيشون في الأسر الذين تلقوا أي نوع من التحويلات والمستحقات الاجتماعية خلال الأشهر الثلاثة الأخيرة	1.3.1	ST- ED	السكان المشمولين بالتحويلات الاجتماعية EQ.3

القيمة			التعريف ¹³	الإشارة إلى الأهداف الإنمائية المستدامة ¹²	النموذج ¹¹	مؤشر المسح العنقودي متعدد المؤشرات
وسط وجنوب العراق	كوردستان	الكلي				
33.7	18.1	33.0	النسبة المئوية للأسر المعيشية التي تدرج ضمن أدنى خمسين في المقياس الخماسي للثروة ممن حصلوا على أي نوع من التحويلات الاجتماعية خلال الأشهر الثلاثة الأخيرة		ST-ED	EQ.4 الأسر المعيشية الأشد فقراً التي تلقت أي نوع من التحويلات الاجتماعية
32.7	17.5	30.3	النسبة المئوية للأطفال دون سن 18 سنة الذين يعيشون في الأسرة المعيشية ممن حصلوا على أي نوع من التحويلات الاجتماعية خلال الأشهر الثلاثة الأخيرة		ST-ED	EQ.5 الأطفال في الأسر المعيشية التي تلقت أي نوع من التحويلات الاجتماعية
2.1	0.8	1.8	النسبة المئوية للأطفال في الفئة العمرية 5 - 24 سنة الملتحقين بالمدرسة حالياً وحصلوا على أي نوع من الدعم المدرسي في السنة الدراسية الحالية أو أحدث سنة دراسية التحقوا بها		ED	EQ.6 الدعم المدرسي
12.4	9.1	11.8	النسبة المئوية للنساء في الفئة العمرية من 15-49 سنة الذين شعروا بشكل شخصي بالتمييز أو الاضطهاد خلال الأشهر الاثني عشر السابقة على أساس ممارسة التمييز ضدهم والذي يحظره قانون حقوق الإنسان الدولي	10.3.1 16.b.1	VT	EQ.7 التمييز
6.1 5.8	7.6 7.2	6.4 6.1	متوسط درجة الرضا عن الحياة بالنسبة للنساء (a) في الفئة العمرية 15 - 24 سنة (b) في الفئة العمرية 15 - 49 سنة		LS	EQ.9a EQ.9b مؤشر الرضا العام في الحياة
73.4 66.5	83.4 77.1	75.2 68.5	النسبة المئوية للنساء الذين يشعرون أنهم سعداء جداً أو سعداء نوعاً ما (a) في الفئة العمرية 15 - 24 سنة (b) في الفئة العمرية 15 - 49 سنة		LS	EQ.10a EQ.10b السعادة
52.0 45.6	46.4 41.8	51.0 44.9	النسبة المئوية للنساء الذين صرحوا أن حياتهم تحسنت خلال السنة الأخيرة والذين يتوقعون أن تكون حياتهم أفضل حالاً بعد سنة (a) في الفئة العمرية 15 - 24 سنة (b) في الفئة العمرية 15 - 49 سنة		LS	EQ.11a EQ.11b مفهوم الحياة الأفضل

4.1 نتائج المقابلات

من بين 20,521 أسرة تم اختيارها للعينة ، تم العثور على 20,318 أسرة. ومن بين هؤلاء ، تمت مقابلة 20,214 بنجاح ، مما يمثل معدل استجابة للأسرة بنسبة 99.5 في المائة.

تم ادراج استبيان اختبار جودة المياه إلى 6,838 أسرة مختارة عشوائيا ضمن العناقيد المختارة. ومن بين هؤلاء ، تم اختبار 6,724 بنجاح لفحص جودة مياه الشرب المنزلية ، ويشكل هذا العدد معدل استجابة يبلغ 98.3%. كذلك ، تم اختبار 6,687 عينة ماء بنجاح لفحص جودة مياه الشرب للمصدر ، ويعني هذا معدل استجابة يبلغ 97.8 بالمائة.

في الأسر التي تمت مقابلتها ، تم تحديد 31,060 امرأة (تتراوح أعمارهن بين 15 و 49 سنة). ومن بين هؤلاء ، تمت مقابلة 30,660 امرأة بنجاح ، مما أدى إلى معدل استجابة بنسبة 98.7 بالمائة داخل الأسر التي تمت مقابلتها.

كان هناك 16,689 طفل دون سن الخامسة مدرجين في استبيانات الأسر المعيشية. وقد اكتملت الاستبيانات لـ 16,623 من هؤلاء الأطفال ، وهو يمثل معدل استجابة يبلغ 99.6 في المائة داخل الأسر التي تمت مقابلتها.

تم ادراج عينة فرعية من الأطفال تتراوح أعمارهم بين 5-17 سنة لاستبيان الأطفال لهذه الفئة العمرية حيث تم اختيار ما مجموعه 15,613 طفل (5-17 سنة) ، وتم انجاز الاستبيانات لـ 15,595 والتي تقابل معدل استجابة 99.9% ضمن الأسر التي تمت مقابلتها.

تم احتساب معدلات الاستجابة الكلية حيث بلغ 98.2 في المئة ، 99.1 في المئة و 99.4 في المئة للمقابلات الفردية للنساء ، والأطفال دون سن 5 سنوات ، والأطفال الذين تتراوح أعمارهم بين 5-17 سنة ، على التوالي. الجدول SR.1.1 تفاصيل معدل الاستجابة حسب المجموع ، في المناطق الحضرية/الريفية والمحافظات.

الجدول SR.1.1: نتائج المقابلات التي أجريت مع الأسر والمعيشية والنساء والأطفال دون سن الخامسة والأطفال في الفئة العمرية 5-17 سنة (جزء 2/1)

عدد الأسر المعيشية والنساء والأطفال دون سن الخامسة والأطفال في الفئة العمرية 5-17 سنة حسب نتائج المقابلة، العراق ، 2018

المجموع الإجمالي	المنطقة		المحافظات									
	منطقة حضرية	منطقة ريفية	دهوك	نينوى	سليمانية	كركوك	اربيل	ديالى	انبار	بغداد	وسط	اطراف
الأسر المعيشية												
20,521	14,149	6,372	1,080	1,080	1,080	1,080	1,080	1,080	1,080	1,080	1,080	1,080
20,318	13,968	6,350	1,054	1,078	1,051	1,080	986	1,080	1,079	2,158	1,078	1,080
20,214	13,876	6,338	1,031	1,077	1,036	1,080	947	1,080	1,078	2,153	1,073	1,080
98.5	98.1	99.5	95.5	99.7	95.9	100.0	87.7	100.0	99.8	99.7	99.4	100.0
99.5	99.3	99.8	97.8	99.9	98.6	100.0	96.0	100.0	99.9	99.8	99.5	100.0
فحص جودة المياه												
6,838	4,714	2,124	360	360	361	360	360	360	360	716	360	356
6,724	4,612	2,112	343	359	346	360	306	360	360	715	359	356
98.3	97.8	99.4	95.3	99.7	95.8	100.0	85.0	100.0	100.0	99.9	99.7	100.0
6,687	4,586	2,101	343	359	346	360	303	360	360	684	347	337
97.8	97.3	98.9	95.3	99.7	95.8	100.0	84.2	100.0	100.0	95.5	96.4	94.7
النساء في الفئة العمرية 15-49 سنة												
31,060	20,717	10,343	1,768	1,688	1,272	1,368	1,317	1,641	1,829	3,281	1,596	1,685
30,660	20,449	10,211	1,689	1,684	1,216	1,359	1,235	1,637	1,817	3,261	1,589	1,672
98.7	98.7	98.7	95.5	99.8	95.6	99.3	93.8	99.8	99.3	99.4	99.6	99.2
98.2	98.1	98.5	93.4	99.7	94.2	99.3	90.1	99.8	99.3	99.2	99.1	99.2
الأطفال دون سن الخامسة												
16,689	10,440	6,249	853	967	504	517	618	911	804	1,805	821	984
16,623	10,393	6,230	841	967	496	517	591	911	804	1,804	821	983
99.6	99.5	99.7	98.6	100.0	98.4	100.0	95.6	100.0	100.0	99.9	100.0	99.9
99.1	98.9	99.5	96.4	99.9	97.0	100.0	91.8	100.0	99.9	99.7	99.5	99.9
الأطفال في الفئة العمرية 5-17 سنة												
44,632	28,132	16,500	2,188	2,413	1,434	1,911	1,505	2,202	2,700	4,806	2,107	2,699
15,613	10,446	5,167	749	851	660	740	616	825	897	1,669	793	876
15,595	10,433	5,162	747	851	660	740	613	825	897	1,666	792	874
99.9	99.9	99.9	99.7	100.0	100.0	100.0	99.5	100.0	100.0	99.8	99.9	99.8
99.4	99.2	99.7	97.6	99.9	98.6	100.0	95.6	100.0	99.9	99.6	99.4	99.8

الجدول SR.1.1: نتائج المقابلات التي أجريت مع الأسرة والمعيشية والنساء والأطفال دون سن الخامسة والأطفال في الفئة العمرية 5-17 سنة (جزء 2/2)

عدد الأسر المعيشية والنساء والأطفال دون سن الخامسة والأطفال في الفئة العمرية 5-17 سنة حسب نتائج المقابلة، العراق ، 2018

المحافظات									
بابل	كربلاء	واسط	صلاح الدين	النجف	القادسية	المتن	ذي قار	ميسان	البصرة
الأسر المعيشية									
1,082	1,080	1,079	1,080	1,080	1,080	1,080	1,080	1,080	1,082
التي أخذت عينات منها									
1,082	1,080	1,060	1,080	1,077	1,076	1,074	1,074	1,069	1,082
المأهولة									
1,082	1,080	1,059	1,073	1,077	1,074	1,071	1,074	1,062	1,082
التي تم مقابلتها									
100.0	100.0	98.1	99.4	99.7	99.4	99.2	99.4	98.3	100.0
معدل اكتمال الأسر المعيشية									
100.0	100.0	99.9	99.4	100.0	99.8	99.7	100.0	99.3	100.0
معدل الإجابة في الأسرة المعيشية									
فحص جودة المياه									
361	360	360	360	360	360	360	360	360	361
مؤهلة									
361	360	354	358	359	355	359	359	350	361
فحص جودة المياه للأسرة المعيشية									
100.0	100.0	98.3	99.4	99.7	98.6	99.7	99.7	97.2	100.0
استكملت									
100.0	100.0	99.7	99.4	99.7	98.6	99.7	99.7	97.2	100.0
معدل الإجابة									
361	360	353	358	359	355	359	359	350	361
فحص جودة المياه من المصدر									
100.0	100.0	99.7	99.4	99.7	98.6	99.7	99.7	97.2	100.0
استكملت									
معدل الإجابة									
النساء في الفئة العمرية 15-49 سنة									
1,735	1,548	1,589	1,728	1,665	1,769	1,847	1,812	1,644	1,735
مؤهلة									
1,727	1,543	1,581	1,720	1,663	1,754	1,800	1,802	1,618	1,727
التي تم مقابلتها									
99.5	99.7	99.5	99.5	99.9	99.2	97.5	99.4	98.4	99.5
معدل إجابة النساء									
99.5	99.7	99.4	98.9	99.9	99.0	97.2	99.4	97.8	99.5
المعدل الكلي لإجابات النساء									
الأطفال دون سن الخامسة									
1,066	899	919	722	942	963	1,201	1,054	1,085	1,066
مؤهلة									
1,066	899	919	721	942	960	1,190	1,052	1,084	1,066
الأمهات/مانحت الرعاية اللواتي تم مقابلتهم									
100.0	100.0	100.0	99.9	100.0	99.7	99.1	99.8	99.9	100.0
معدل إجابات الأطفال دون سن الخامسة									
100.0	100.0	99.9	99.2	100.0	99.5	98.8	99.8	99.3	100.0
المعدل الكلي لإجابات الأطفال دون سن الخامسة									
الأطفال في الفئة العمرية 5-17 سنة									
2,660	2,274	2,455	2,445	2,374	2,534	2,936	2,695	2,723	2,660
عدد الأطفال في الأسر المعيشية التي تم مقابلتها									
894	822	831	843	873	859	912	885	870	894
مؤهلة									
893	822	829	842	873	859	908	885	869	893
الأمهات/مانحت الرعاية اللواتي تم مقابلتهم									
99.9	100.0	99.8	99.9	100.0	100.0	99.6	100.0	99.9	99.9
معدل إجابة الأطفال في الفئة العمرية 5-17 سنة									
99.9	100.0	99.7	99.2	100.0	99.8	99.3	100.0	99.2	99.9
المعدل الكلي لإجابات الأطفال في الفئة العمرية 5-17 سنة									

4.2 خصائص الاسر والمساكن

تقدم الجداول SR.2.1 و SR.2.2 و SR.2.3 مزيدًا من التفاصيل حول خصائص مستوى الأسرة التي تم الحصول عليها في استبيان الأسرة المعيشية. وقد تم استخدام معظم المعلومات التي تم جمعها على هذه الخصائص السكنية في بناء مؤشر الثروة.

يعرض الجدول SR.2.1 خصائص الإسكان ، موزعة حسب المنطقة ، موزعة حسب ما إذا كان المسكن يحتوي على كهرباء ، والطاقة المستخدمة للطهي ، والوصول إلى الإنترنت ، والمواد الرئيسية للأرضيات ، والسقف ، والجدران الخارجية ، بالإضافة إلى عدد غرف تستخدم للنوم.

في الجدول SR.2.2 يتم توزيع الأسر وفقا لملكية الأصول من قبل أفراد الأسرة. وهذا يشمل أيضا ملكية المسكن.

يوضح الجدول SR.2.3 كيفية توزيع مجموعات الأسر في المناطق والأقاليم حسب مؤشر الثروة للعائلة.

الجدول SR.2.1: مزايا المسكن (جزء 2/1)

توزيع نسبة الأسر المعيشية حسب مزايا السكن المختارة، وفقاً لمنطقة السكن والأقاليم، العراق، 2018

المحافظات							المنطقة					الإقليم
انبار	ديالى	اربيل	كركوك	سليمانية	نينوى	دهوك	وسط وجنوب العراق	كوردستان	منطقة ريفية	منطقة حضرية	المجموع الإجمالي	
100.0	100.0	100.0	100.0	100.0	100.0	100.0	100.0	100.0	100.0	100.0	100.0	المجموع الإجمالي (العراق)
												هل لدى الاسرة كهرباء
99.0	100.0	100.0	99.9	99.9	99.8	100.0	99.9	100.0	99.8	99.9	99.9	نعم
1.0	0.0	0.0	0.1	0.1	0.2	0.0	0.1	0.0	0.2	0.1	0.1	لا
												نوع مصادر الكهرباء
92.4	100.0	100.0	100.0	98.9	97.9	99.9	99.1	99.6	98.9	99.3	99.2	شبكة عامة
73.6	70.8	89.4	77.0	88.4	95.7	97.2	75.4	90.4	56.3	87.1	78.4	مولدة خارجية
10.8	39.9	29.8	15.4	9.2	18.7	6.5	20.1	18.4	31.8	14.9	19.7	مولدة خاصة
0.0	0.1	0.3	0.0	0.2	0.0	0.2	0.2	0.2	0.1	0.3	0.2	اخرى
												استخدام الطاقة للطهي ¹
97.9	99.3	99.7	99.7	99.5	96.4	99.7	98.9	99.6	98.4	99.3	99.0	وقود وتكنولوجيات نظيفة
2.1	0.6	0.3	0.3	0.4	3.6	0.3	1.1	0.3	1.6	0.7	0.9	وقود آخر
0.0	0.1	0.0	0.0	0.2	0.0	0.0	0.0	0.1	0.1	0.0	0.0	لا يتم أي طهي في الأسرة المعيشية
0.0	0.0	0.0	0.0	0.0	0.0	0.0	0.0	0.0	0.0	0.0	0.0	غير مبين/لا اعرف
												الاتصال بالإنترنت في المنزل
33.0	42.2	74.3	52.1	64.9	47.1	75.9	50.1	71.2	39.5	60.1	54.3	نعم
67.0	57.8	25.7	47.9	34.9	52.9	24.1	49.9	28.8	60.5	39.9	45.7	لا
0.0	0.0	0.0	0.0	0.1	0.0	0.0	0.0	0.0	0.0	0.0	0.0	غير مبين/لا اعرف
												المادة الرئيسية للأرضية ²
5.9	0.0	0.1	0.3	0.0	0.0	0.0	2.0	0.0	4.2	0.6	1.6	أرضية طبيعية
0.0	0.0	0.0	0.0	0.2	0.0	0.0	0.1	0.1	0.1	0.1	0.1	أرضية بدائية
94.1	100.0	95.6	99.7	99.7	100.0	100.0	97.9	97.8	95.0	99.1	97.9	أرضية جاهزة
0.0	0.0	4.2	0.0	0.1	0.0	0.0	0.1	2.0	0.7	0.3	0.5	غير ذلك
												المادة الرئيسية للسقف ³
0.1	0.3	0.2	0.4	0.4	0.7	4.4	0.5	1.0	1.5	0.2	0.6	سقف طبيعي
0.3	3.7	2.2	1.6	4.4	1.0	1.1	2.7	2.8	5.6	1.6	2.7	سقف بدائي
99.3	95.7	97.5	98.0	95.1	98.3	94.2	96.7	96.1	92.7	98.1	96.6	سقف جاهز
0.4	0.3	0.1	0.0	0.0	0.0	0.3	0.1	0.1	0.2	0.1	0.1	غير ذلك

الجدول SR.2.1: مزايا المسكن (جزء 2/1)

توزيع نسبة الأسر المعيشية حسب مزايا السكن المختارة، وفقاً لمنطقة السكن والأقاليم، العراق، 2018

المحافظات							الإقليم	المنطقة			
انبار	ديالى	اربيل	كركوك	سليمانية	نينوى	دهوك	وسط وجنوب العراق	كوردستان	منطقة ريفية	منطقة حضرية	المجموع الإجمالي
المادة الرئيسية للجدان الخارجية للمسكن ³											
4.8	3.1	0.6	0.3	0.3	0.3	0.6	2.1	0.5	5.1	0.5	1.8
0.4	0.2	0.8	2.5	0.4	1.5	0.7	0.6	0.6	1.2	0.3	0.6
94.0	96.6	80.9	97.0	97.7	97.3	95.1	96.8	89.4	91.6	96.8	95.3
0.8	0.1	17.6	0.2	1.5	1.0	3.5	0.5	9.4	2.2	2.4	2.3
0.0	0.0	0.1	0.0	0.0	0.0	0.0	0.0	0.0	0.0	0.0	0.0
غرف مابين/لاعرف											
الغرف المستخدمة للنوم											
16.6	23.6	36.4	13.1	35.8	17.2	22.2	16.8	33.7	20.0	20.3	20.2
50.4	44.5	33.0	53.2	41.2	48.2	45.4	43.8	38.1	41.6	43.1	42.7
33.0	31.9	30.6	33.6	23.0	34.6	32.4	39.4	28.2	38.4	36.6	37.1
1											
2											
3 أو أكثر											
746	1,116	1,889	1,027	1,454	1,825	693	16,179	4,035	5,730	14,484	20,214
عدد الأسر المعيشية											
3.3	3.2	3.0	2.4	2.7	3.1	3.1	2.97	2.91	3.2	2.9	3.0
متوسط عدد الأشخاص لكل غرفة مستخدمة للنوم											
99.0	100.0	100.0	99.9	99.9	99.8	100.0	99.9	100.0	99.8	99.9	99.9
نسبة أفراد الأسرة المعيشية الذين يحصلون على الكهرباء في الأسرة المعيشية ¹											
5,155	7,227	10,355	5,266	6,915	12,092	4,513	106,500	21,783	39,293	88,990	128,284
عدد أفراد الأسرة المعيشية											

¹ مؤشر المسح العنقودي متعدد المؤشرات SR.1 - الحصول على الكهرباء؛ مؤشر هدف التنمية المستدامة 7.1.1

^أ محسوبة للأسر المعيشية. بالنسبة للنسبة المئوية من أفراد الأسرة الذين يعيشون في الأسر المعيشية التي تستخدم الوقود النظيف والتكنولوجيات للطهي، يرجى الرجوع إلى الجدول TC.4.1

^ب يرجى الرجوع إلى استبيان الأسرة المعيشية في الملحق "E"، الأسئلة HC4 و HC5 و HC6 للاطلاع على تعريفات مصطلحات "طبيعي، بدائي، جاهز، غير ذلك".

الجدول SR.2.1: مزايا المسكن (جزء 2/2)

توزيع نسبة الأسر المعيشية حسب مزايا السكن المختارة، وفقاً لمنطقة السكن والأقاليم، العراق، 2018

المحافظات													
بغداد	وسط	اطراف	بابل	كربلاء	واسط	صلاح الدين	النجف	القادسية	المتن	ذي قار	ميسان	البصرة	
100.0	100.0	100.0	100.0	100.0	100.0	100.0	100.0	100.0	100.0	100.0	100.0	100.0	المجموع الإجمالي (العراق)
													هل لدى الاسرة كهرباء
100.0	100.0	99.9	99.8	100.0	99.6	99.9	99.6	100.0	99.8	99.9	100.0	100.0	نعم
0.0	0.0	0.1	0.2	0.0	0.4	0.1	0.0	0.0	0.0	0.0	0.0	0.0	لا
													نوع مصادر الكهرباء
99.9	100.0	100.0	99.6	100.0	97.1	100.0	99.9	100.0	99.7	98.0	100.0	99.5	شبكة عامة
73.8	43.5	79.4	65.9	74.8	74.9	82.5	32.4	74.1	78.8	78.9	81.3	80.6	مولدة خارجية
6.6	29.8	19.1	9.3	43.7	17.1	33.0	20.5	32.7	47.3	16.8	5.0	8.1	مولدة خاصة
0.1	0.0	0.2	0.0	0.0	2.9	0.0	0.0	0.8	0.6	0.1	0.0	0.0	اخرى
													استخدام الطاقة للطهي^١
99.8	99.5	99.3	99.4	98.2	96.0	99.2	99.6	99.4	99.1	98.9	99.9	99.7	وقود وتكنولوجيات نظيفة
0.2	0.5	0.7	0.4	1.7	4.0	0.6	0.4	0.3	0.7	1.1	0.1	0.3	وقود آخر
0.0	0.0	0.0	0.1	0.0	0.0	0.1	0.0	0.3	0.2	0.0	0.0	0.0	لا يتم أي طهي في الأسرة المعيشية
0.0	0.0	0.0	0.0	0.1	0.0	0.0	0.0	0.0	0.0	0.0	0.0	0.0	غير مبين/لا اعرف
													الاتصال بالإنترنت في المنزل
67.0	42.0	36.1	39.0	46.6	48.3	37.5	41.3	51.5	39.3	50.4	72.0	66.3	نعم
33.0	58.0	63.9	61.0	53.4	51.7	62.5	58.7	48.4	60.7	49.5	28.0	33.6	لا
0.0	0.0	0.1	0.0	0.0	0.0	0.0	0.0	0.1	0.0	0.2	0.0	0.0	غير مبين/لا اعرف
													المادة الرئيسية للأرضية^٢
1.4	3.8	4.5	7.0	6.1	6.3	0.3	2.1	2.5	1.3	0.2	0.0	0.1	أرضية طبيعية
0.3	0.0	0.0	0.1	0.3	0.1	0.0	0.1	0.0	0.0	0.3	0.1	0.1	أرضية بدائية
98.3	96.1	95.5	92.9	93.4	93.6	99.7	97.7	97.5	98.7	99.5	99.6	99.6	أرضية جاهزة
0.0	0.0	0.0	0.1	0.3	0.0	0.0	0.0	0.0	0.0	0.0	0.3	0.2	غير ذلك
													المادة الرئيسية للسقف^٣
0.8	0.4	0.2	0.5	0.9	1.1	0.2	1.5	0.1	0.2	0.7	0.1	0.2	سقف طبيعي
2.2	7.4	5.2	1.3	5.3	8.6	2.2	10.9	1.1	0.2	0.8	0.1	0.3	سقف بدائي
96.8	92.3	94.7	98.1	93.8	89.9	97.5	87.5	97.4	99.6	98.6	99.7	99.4	سقف جاهز
0.2	0.0	0.0	0.0	0.1	0.4	0.0	0.1	1.3	0.0	0.0	0.1	0.1	غير ذلك

الجدول SR.2.1: مزايا المسكن (جزء 2/2)

توزيع نسبة الأسر المعيشية حسب مزايا السكن المختارة، وفقاً لمنطقة السكن والأقاليم، العراق، 2018

المحافظات

بغداد	وسط	اطراف	بابل	كربلاء	واسط	صلاح الدين	النجف	القادسية	المتن	ذي قار	ميسان	البصرة
المادة الرئيسية للجدران الخارجية للمسكن ³												
1.8	0.9	4.3	4.6	0.8	4.2	1.4	1.0	2.8	1.3	2.6	3.7	1.9
0.2	0.1	0.3	0.2	0.2	0.6	1.1	0.1	0.9	0.9	0.0	0.1	0.3
98.1	99.1	95.3	94.0	98.3	95.1	96.9	94.0	96.3	97.8	97.4	96.3	97.7
0.0	0.0	0.0	1.2	0.7	0.1	0.6	4.9	0.0	0.0	0.1	0.0	0.2
0.0	0.0	0.0	0.0	0.0	0.0	0.0	0.0	0.0	0.0	0.0	0.0	0.0
غرف مبين/لا يعرف												
الغرف المستخدمة للنوم												
14.6	16.0	10.5	19.3	22.5	21.8	14.2	23.8	10.2	16.4	13.0	19.5	14.6
36.4	38.2	31.3	50.5	46.8	47.0	38.5	35.9	35.5	54.1	43.5	42.7	43.8
49.1	45.8	58.1	30.2	30.7	31.2	47.2	40.3	54.3	29.5	43.5	37.8	41.6
1 أو أكثر												
3,352	2,470	882	951	601	672	586	770	536	581	1,175	760	1,482
عدد الأسر المعيشية												
2.7	2.7	2.7	3.0	3.0	3.3	2.8	3.1	2.7	3.3	3.1	3.3	3.0
متوسط عدد الأشخاص لكل غرفة مستخدمة للنوم												
99.9	100.0	99.8	100.0	100.0	100.0	99.9	99.4	100.0	99.8	99.9	100.0	100.0
نسبة أفراد الأسرة المعيشية الذين يحصلون على الكهرباء في الأسرة المعيشية ¹												
21,569	15,559	6,010	6,011	3,734	4,411	3,861	4,961	3,803	4,216	8,516	5,374	10,304
عدد أفراد الأسرة المعيشية												

¹ مؤشر المسح العنقودي متعدد المؤشرات SR.1 - الحصول على الكهرباء؛ مؤشر هدف التنمية المستدامة 7.1.1

² محسوبة للأسر المعيشية. بالنسبة للنسبة المئوية من أفراد الأسرة الذين يعيشون في الأسر المعيشية التي تستخدم الوقود النظيف والتكنولوجيات للطهي، يرجى الرجوع إلى الجدول TC.4.1

³ يرجى الرجوع إلى استبيان الأسرة المعيشية في الملحق "E"، الأسئلة HC4 و HC5 و HC6 للاطلاع على تعريفات مصطلحات "طبيعي، بدائي، جاهز، غير ذلك".

الجدول SR.2.2: الأصول الخاصة بالأسرة المعيشية والأصول الشخصية (جزء 2/1)

نسبة الأسر المعيشية حسب ملكيتها لأصول الأسرة المعيشية والأصول الشخصية المحددة، وتوزيع النسبة حسب ملكية المسكن، وفقاً لمنطقة السكن والأقاليم، العراق، 2018

المجموع الإجمالي	المنطقة		الإقليم					المحافظات			
	منطقة حضرية	منطقة ريفية	كوردستان	وسط وجنوب العراق	دهوك	نينوى	سليمانية	كركوك	اربيل	ديالى	انبار
نسبة الأسر المعيشية التي تمتلك											
98.5	98.8	97.7	99.1	98.4	98.6	96.0	99.2	97.3	99.3	99.5	96.1
97.3	97.8	95.9	99.1	96.8	98.8	92.2	98.6	99.5	99.6	95.8	90.5
65.6	68.1	59.3	72.5	63.9	82.2	56.1	68.4	87.3	72.1	76.5	33.8
59.1	64.5	45.5	58.5	59.3	59.7	32.1	57.7	78.3	58.6	43.6	24.1
81.8	81.4	82.7	93.5	78.8	93.0	90.8	93.7	96.3	93.6	91.3	84.4
29.7	34.8	16.9	27.5	30.3	45.4	35.3	24.2	67.4	23.4	24.0	16.7
94.3	95.2	91.9	80.9	97.6	98.8	95.2	98.4	97.8	61.0	99.5	95.2
نسبة الأسر المعيشية التي تمتلك											
13.9	5.7	34.6	18.5	12.8	28.4	4.8	21.2	9.7	12.8	13.4	26.6
0.2	0.0	0.6	0.1	0.2	0.1	0.0	0.0	0.0	0.2	0.2	0.0
12.2	4.3	31.9	16.0	11.2	13.0	8.3	15.1	10.9	17.9	16.6	17.4
نسبة الأسر المعيشية التي يمتلك فيها فرد واحد على الأقل أو لديه											
60.0	63.8	50.4	73.0	56.7	68.6	54.3	64.4	70.7	81.3	60.8	38.5
20.7	20.4	21.6	7.6	24.0	5.4	20.1	9.3	28.0	7.1	47.3	30.4
11.9	10.9	14.2	3.5	13.9	0.3	7.8	4.8	7.7	3.8	12.5	6.9
0.6	0.4	1.1	0.2	0.7	0.3	0.6	0.2	0.7	0.1	0.2	0.4
48.9	47.6	52.2	67.0	44.4	63.3	51.4	63.0	74.2	71.4	46.1	31.7
0.3	0.2	0.7	0.2	0.4	0.2	0.2	0.0	0.0	0.4	0.0	0.1
24.8	28.8	14.5	44.6	19.8	38.8	21.9	45.2	16.5	46.3	17.7	8.6
98.5	98.7	97.9	99.0	98.3	99.0	98.9	98.5	97.6	99.4	99.2	99.2
3.6	4.2	2.3	9.5	2.2	25.8	1.7	4.0	0.4	7.8	4.3	0.2
ملكية المسكن											
76.9	73.4	85.8	76.5	77.0	73.9	70.6	83.9	77.9	71.9	74.0	83.4
23.0	26.5	14.2	23.4	22.9	25.9	29.4	16.1	22.0	28.1	26.0	16.6
14.6	18.1	5.7	17.3	13.9	19.9	23.2	13.3	16.7	19.4	17.7	12.0
8.4	8.4	8.5	6.1	9.0	6.0	6.2	2.8	5.3	8.7	8.2	4.6
0.1	0.1	0.0	0.0	0.1	0.2	0.0	0.0	0.1	0.0	0.0	0.0
20,214	14,484	5,730	4,035	16,179	693	1,825	1,454	1,027	1,889	1,116	746

الجدول SR.2.2: الأصول الخاصة بالأسرة المعيشية والأصول الشخصية (جزء 2/2)

نسبة الأسر المعيشية حسب ملكيتها لأصول الأسرة المعيشية والأصول الشخصية المحددة، وتوزيع النسبة حسب ملكية المسكن، وفقاً لمنطقة السكن والأقاليم، العراق، 2018

	بغداد	وسط	اطراف	بابل	كربلاء	واسط	صلاح الدين	النجف	القادسية	المتن	ذي قار	ميسان	البصرة
نسبة الأسر المعيشية التي تمتلك													
تلفاز	98.9	99.5	97.1	99.0	98.8	99.2	98.5	98.2	98.8	98.8	99.3	99.5	98.5
ثلاجة	98.5	98.7	98.0	97.9	96.8	97.4	95.2	98.2	98.8	98.1	99.0	93.8	98.3
مجدة	65.4	64.6	67.8	66.4	65.5	71.1	74.5	49.7	60.4	57.2	56.8	47.5	74.7
مكيف هواء او سبلت	61.2	66.2	47.4	48.4	68.0	58.7	43.7	58.8	60.1	69.6	65.2	76.5	97.4
مبردة هواء	90.6	89.6	93.3	81.8	73.5	83.6	94.8	89.9	90.4	73.8	78.7	62.4	5.7
براد ماء	40.1	41.8	35.0	22.6	28.3	34.5	28.0	20.1	32.5	10.5	10.9	13.3	28.9
ستلايت	97.9	98.4	96.5	98.3	98.6	98.8	97.4	97.0	98.5	98.3	96.9	99.5	97.7
نسبة الأسر المعيشية التي تمتلك													
أرض زراعية	6.0	1.1	19.8	32.1	12.4	11.5	26.8	14.1	19.6	14.2	16.9	20.3	4.3
حوض تربية اسماك	0.1	0.1	0.1	0.2	0.1	0.2	0.1	0.1	0.4	0.0	0.2	2.9	0.0
حيوانات مزرعة/ماشية	3.0	0.8	9.0	23.2	6.8	7.6	16.2	13.2	16.8	9.9	21.2	17.0	6.5
نسبة الأسر المعيشية التي يمتلك فيها فرد واحد على الأقل أو لثيه													
ساعة يد	57.1	60.5	47.7	47.5	60.4	57.7	56.3	46.3	46.4	43.2	63.2	51.1	71.6
دراجة هوائية	17.5	15.5	23.1	24.0	23.2	13.6	35.8	10.4	31.5	23.1	16.8	30.2	27.9
دراجة نارية أو سكوتر	10.8	12.6	6.0	15.0	31.7	16.7	11.7	16.3	13.7	17.0	9.5	33.9	20.0
عربة يجرها حيوان	0.5	0.5	0.7	1.7	1.2	1.3	0.5	1.1	1.8	0.0	0.1	1.2	0.2
سيارة / شاحنة / شاحنة صغيرة	47.4	46.4	50.0	44.4	36.7	34.0	54.4	45.1	38.2	25.7	30.3	37.8	41.3
قارب بمحرك	0.0	0.0	0.0	0.0	0.4	0.5	0.7	0.0	0.1	0.2	0.2	3.0	1.2
جهاز حاسوب أو جهاز لوحي	23.3	27.0	13.0	16.8	21.8	16.6	20.9	25.7	19.4	16.9	15.9	11.8	26.2
هاتف نقال	98.8	98.7	99.3	97.6	97.9	96.5	98.2	98.1	95.4	97.0	98.7	98.7	98.8
حساب بنكي	3.5	3.4	3.8	2.0	1.9	1.3	2.2	2.7	2.1	0.9	0.5	1.2	3.0
ملكية المسكن													
يملكه/تملكه أحد أفراد الأسرة المعيشية	72.5	69.4	81.3	87.2	72.2	70.2	81.1	70.4	79.8	88.6	92.5	78.0	75.3
غير مملوك	27.3	30.4	18.6	12.8	27.4	29.8	18.9	29.6	20.1	11.4	7.5	22.0	24.7
مستأجر	18.2	21.4	9.1	8.8	13.8	13.8	14.4	12.2	4.7	9.3	4.0	8.9	8.7
غير ذلك	9.1	9.0	9.5	4.0	13.6	16.0	4.5	17.4	15.3	2.0	3.5	13.1	15.9
إجابة ناقصة/لا أعرف	0.2	0.2	0.1	0.0	0.3	0.0	0.0	0.0	0.1	0.1	0.0	0.0	0.0
عدد الأسر المعيشية	3,352	2,470	882	951	601	672	586	770	536	581	1,175	760	1,482

الجدول SR.2.3: أخماس الثروة

توزيع نسبة الأسر المعيشية حسب خمس مؤشر الثروة، وفقاً لمنطقة السكن والإقليم، العراق، 2018

عدد أفراد الأسرة المعيشية	المجموع الإجمالي	مؤشر الثروة					الأشد فقراً	المجموع الإجمالي (العراق)
		الأكثر ثراءً	ثري	متوسط	فقير	الأشد فقراً		
128,284	100.0	20.0	20.0	20.0	20.0	20.0	المجموع الإجمالي (العراق)	
المنطقة								
88,990	100.0	25.4	23.5	21.7	19.5	9.9	منطقة حضرية	
39,293	100.0	7.9	11.9	16.1	21.3	42.8	منطقة ريفية	
الإقليم								
21,783	100.0	66.6	18.7	7.8	4.2	2.7	كوردستان العراق	
106,500	100.0	10.5	20.2	22.5	23.2	23.5	وسط وجنوب العراق	
المحافظة								
4,513	100.0	67.8	18.1	7.8	3.4	2.8	دهوك	
12,092	100.0	24.4	30.0	22.0	14.9	8.7	نينوى	
6,915	100.0	68.4	21.0	5.1	2.7	2.9	سليمانية	
5,266	100.0	36.6	32.6	8.8	10.1	12.1	كركوك	
10,355	100.0	64.9	17.5	9.5	5.6	2.5	اربيل	
7,227	100.0	6.0	24.1	31.6	22.2	16.1	ديالى	
5,155	100.0	5.0	13.9	22.4	25.4	33.3	انبار	
21,569	100.0	15.4	33.3	25.2	17.3	8.7	بغداد	
15,559	100.0	15.2	35.6	28.0	17.5	3.8	مرکز	
6,010	100.0	16.1	27.3	18.0	17.0	21.6	اطراف	
6,011	100.0	7.7	19.1	19.1	20.8	33.3	بابل	
3,734	100.0	6.4	16.8	22.1	25.3	29.4	كربلاء	
4,411	100.0	3.1	13.4	25.9	25.7	31.8	واسط	
3,861	100.0	13.2	21.8	27.3	23.7	14.0	صلاح الدين	
4,961	100.0	6.9	13.3	16.3	27.0	36.5	نجف	
3,803	100.0	5.1	14.2	24.5	25.4	30.7	قادسية	
4,216	100.0	1.6	8.1	28.2	30.0	32.1	مثنى	
8,516	100.0	2.0	9.3	23.4	37.0	28.3	ذي قار	
5,374	100.0	2.1	7.6	12.1	30.0	48.3	ميسان	
10,304	100.0	0.6	5.6	21.7	30.9	41.1	بصرة	

4.3 تشكيلة الأسر

يقدم الجدول SR.3.1 توزيع الأسر حسب خصائص أساسية مختارة، بما في ذلك جنس رب الأسرة، المنطقة، عدد أفراد الأسرة، وتعليم رئيس الأسرة²⁹. يتم تقديم كل من الأرقام غير المرجحة والمرجحة. وتعتبر هذه المعلومات ضرورية لتفسير النتائج التي تم تقديمها في وقت لاحق من التقرير وتوفر معلومات أساسية حول المستوى التمثيلي لعينة المسح. يتم عرض الجداول المتبقية في هذا التقرير فقط بالأرقام المرجحة³⁰.

يتم استخدام خصائص الخلفية المعروضة في الجداول اللاحقة في هذا التقرير. كما تهدف الأرقام الواردة في الجدول إلى إظهار عدد المشاهدات حسب فئات التحليل الرئيسية في التقرير.

ويكون العدد الإجمالي المرجح وغير المرجح للعائلات متساوياً، حيث تم ترجيح أوزان العينة. يوضح الجدول أيضاً متوسط حجم الأسرة (المرجح) المقدرة حسب المسح.

²⁹ تم تحديد ذلك من خلال طرح مجموعة من الأسئلة واستخدامها لإنشاء هذا المتغير؛ الأسئلة النموذجية التي تُسأل في المسوح العنقودية المتعددة المؤشرات هي اللغة الأم والدين.

³⁰ انظر الملحق أ: تصميم العينة، لمزيد من التفاصيل حول أوزان العينات.

الجدول SR.3.1: تكوين الأسرة المعيشية

توزيع نسبية ووتيرة الأسر المعيشية حسب المزايا المحددة، العراق، 2018

عدد الأسر المعيشية		النسبة المرجحة	
غير مرجح	مرجح		
20,214	20,214	100.0	المجموع الإجمالي (العراق)
			جنس رب الأسرة
18,381	18,407	91.1	ذكر
1,833	1,807	8.9	أنثى
			عمر رب الأسرة
12	9	0.0	أقل من 18 سنة
3,620	3,933	19.5	34-18
14,186	14,036	69.4	64-35
2,246	2,101	10.4	84-65
150	135	0.7	أكثر من 85 سنة
			المنطقة
13,876	14,484	71.7	منطقة حضرية
6,338	5,730	28.3	منطقة ريفية
			المحافظة
1,031	693	3.4	دهوك
1,077	1,825	9.0	نينوى
1,036	1,454	7.2	سليمانية
1,080	1,027	5.1	كركوك
947	1,889	9.3	اربيل
1,080	1,116	5.5	ديالى
1,078	746	3.7	انبار
2,153	3,352	16.6	بغداد
1,073	2,470	12.2	مركز
1,080	882	4.4	اطراف
1,080	951	4.7	بابل
1,080	601	3.0	كربلاء
1,059	672	3.3	واسط
1,073	586	2.9	صلاح الدين
1,077	770	3.8	نجف
1,074	536	2.6	قادسية
1,071	581	2.9	مثنى
1,074	1,175	5.8	ذي قار
1,062	760	3.8	ميسان
1,082	1,482	7.3	بصرة
			الاقليم
3,014	4,035	20.0	كوردستان العراق
17,200	16,179	80.0	وسط وجنوب العراق
			مستوى تعليم رب الأسرة
3,242	3,031	15.0	ما قبل الابتدائي أو لا تعليم
6,680	6,778	33.5	الابتدائي
4,358	4,316	21.3	المتوسط
5,926	6,075	30.1	الاعداديه +
8	14	0.1	غير مبين/لاعرف
			عدد أفراد الأسرة المعيشية
243	204	1.0	1
994	1,019	5.0	2
1,388	1,549	7.7	3
2,253	2,369	11.7	4
3,262	3,456	17.1	5
3,447	3,424	16.9	6
8,627	8,194	40.5	7 فأكثر

الجدول SR.3.1: تكوين الأسرة المعيشية

توزيع نسبية ووتيرة الأسر المعيشية حسب المزايا المحددة، العراق، 2018

عدد الأسر المعيشية		النسبة المرجحة	الأسر المعيشية التي لديها ¹
غير مرجح	مرجح		
10,399	10,565	52.3	طفلة/واحدة على الأقل دون سن الخامسة
15,613	15,464	76.5	طفلة/واحدة على الأقل في الفئة العمرية 5-17 سنة
17,448	17,479	86.5	طفلة/واحدة على الأقل أصغر من 18 سنة
18,735	18,785	92.9	امرأة واحدة على الأقل في الفئة العمرية 15-49 سنة
18,350	18,449	91.3	رجل واحد على الأقل في الفئة العمرية 15-49 سنة
569	506	2.5	ليس لديها أية أفراد أصغر من 50 سنة
2	1	0.0	لا يوجد بالغين (18 سنة فأكثر)
			متوسط حجم الأسرة المعيشية
20,214	20,214	6.3	مجموع
13,876	14,484	6.1	حضر
6,338	5,730	6.9	ريف

¹ كل نسبة هي ميزة منفصلة تستند إلى العدد الإجمالي للأسر المعيشية

4.4 هيكلية الاسر في السكان

يبين الجدول SR.4.1 التوزيع العمري الموزون حسب الجنس لسكان المسح في الأسر التي تمت مقابلتها بنجاح حيث تم إدراج إجمالي 128,284 من أفراد الأسرة. وكان من بين هؤلاء 65,032 من الذكور و63,251 من الإناث³¹.

الجدول SR.4.1: توزيع عمر أفراد الأسر المعيشية حسب الجنس

توزيع نسبية ووتيرة فئات أفراد الأسر المعيشية حسب مجموعات الفئة العمرية البالغة خمس سنوات، ومجموعات الفئات العمرية المُعالة، وحسب فئات الأطفال (في عمر 0-17 سنة) والبالغين (في عمر 18 سنة فأكثر، حسب الجنس، العراق، 2018

العمر	نكور		إناث		المجموع الإجمالي	
	العدد	النسبة	العدد	النسبة	العدد	النسبة
المجموع الإجمالي (العراق)	65,032	100.0	63,251	100.0	128,284	100.0
4-0	8,570	13.2	7,995	12.6	16,565	12.9
9-5	9,689	14.9	9,110	14.4	18,798	14.7
14-10	8,334	12.8	8,131	12.9	16,465	12.8
19-15	7,050	10.8	6,428	10.2	13,479	10.5
17-15	4,353	6.7	3,875	6.1	8,228	6.4
19-18	2,698	4.1	2,554	4.0	5,251	4.1
24-20	5,839	9.0	5,457	8.6	11,296	8.8
29-25	5,003	7.7	4,592	7.3	9,595	7.5
34-30	4,076	6.3	4,137	6.5	8,213	6.4
39-35	3,783	5.8	3,887	6.1	7,670	6.0
44-40	3,321	5.1	3,248	5.1	6,569	5.1
49-45	2,840	4.4	2,695	4.3	5,535	4.3
54-50	2,063	3.2	2,404	3.8	4,467	3.5

³¹ يوفّر الجدول DQ.1.1 التوزيع العام لعمر واحد في الملحق د: جودة البيانات

الجدول 4.1.SR: توزيع عمر أفراد الأسر المعيشية حسب الجنس

توزيع نسبية ووتيرة فئات أفراد الأسر المعيشية حسب مجموعات الفئة العمرية البالغة خمس سنوات، ومجموعات الفئات العمرية المُعالة، وحسب فئات الأطفال (في عمر 0-17 سنة) والبالغين (في عمر 18 سنة فأكثر، حسب الجنس، العراق، 2018

المجموع الإجمالي		إناث		ذكور		
النسبة	العدد	النسبة	العدد	النسبة	العدد	
2.1	2,657	2.4	1,542	1.7	1,115	59-55
2.3	2,890	2.4	1,492	2.1	1,398	64-60
1.4	1,844	1.5	917	1.4	926	69-65
0.8	1,000	0.8	520	0.7	480	74-70
0.5	582	0.5	320	0.4	262	79-75
0.3	328	0.3	184	0.2	144	84-80
0.3	330	0.3	192	0.2	138	أكثر من 85 سنة
فئات الأفراد الأطفال والبالغين						
46.8	60,056	46.0	29,110	47.6	30,946	الأطفال في الفئة العمرية 0-17 سنة
53.2	68,227	54.0	34,141	52.4	34,086	البالغين في عمر 18 سنة فأكثر

4.5 الخصائص الخلفية للمستجيبين

تقدم الجداول SR.5.1W و SR.5.2 و SR.5.3 معلومات عن الخصائص الأساسية للمستجيبات من الإناث اللواتي تتراوح أعمارهن بين 15 و 49 سنة والأطفال دون سن الخامسة والأطفال الذين تتراوح أعمارهم بين 5-17 سنة. في جميع هذه الجداول، تكون الأعداد الإجمالية للملاحظات المرجحة وغير المرجحة متساوية، بما أن عينات الأوزان قد تم معايرتها (موحدة).² بالإضافة إلى توفير معلومات مفيدة حول خصائص الخلفية للنساء، والأطفال الذين تتراوح أعمارهم بين 5-17، والأطفال دون سن الخامسة، كذلك يُقصد من الجداول أيضاً إظهار عدد المشاهدات في كل فئة من فئات الخلفية. يتم استخدام هذه الفئات في الجدولة اللاحقة من هذا التقرير.

يوضح الجدول SR.5.1W الخصائص الخلفية للنساء المستجيبات، من العمر 15 - 49 سنة. ويتضمن الجدول معلومات عن توزيع النساء حسب المنطقة، العمر، التعليم³²، الحالة الزوجية، حالة الأمومة، التأمين الصحي، الصعوبات الوظيفية (العمر 18-49)، ومؤشرات الثروة^{33,34}.

يتم عرض الخصائص الأساسية للأطفال الذين تتراوح أعمارهم بين 5 و 17 ودون خمس سنوات في الجداول SR.5.2 و SR.5.3 وتشمل هذه الأنشطة توزيع الأطفال بعدة خصائص: الجنس، المنطقة، العمر بالأشهر، تعليم الأم (أو القائم بالرعاية)، المستجيبين، التأمين الصحي، الصعوبات الوظيفية (للأطفال في الفئة العمرية 2-4 سنوات فقط ضمن الأطفال دون سن الخامسة)، ومؤشرات الثروة.

³² يشير "التعليم" في هذا التقرير إلى أعلى مستوى تعليمي حضره المستجيب عند استخدامه كمتغير للخلفية، ما لم ينص على خلاف ذلك.

³³ مؤشر الثروة هو مؤشر مركب للثروة. من أجل بناءه، يتم إجراء تحليل المكونات الأساسية باستخدام معلومات حول عدة عوامل تخص ملكية السلع الاستهلاكية، وخصائص المساكن، والمياه والصرف الصحي، وغيرها من الخصائص المرتبطة بثروة الأسرة، لتوليد أوزان (درجات لكل عامل) لكل من العناصر المستخدمة. أولاً، يتم حساب درجات العوامل الأولية للعبئة الإجمالية. ثم يتم حساب درجات منفصلة للعوامل للأسر في المناطق الحضرية والريفية. وأخيراً، يتم ترجيح درجات العناصر الحضرية والريفية على درجات العامل الأولى للحصول على درجات العوامل النهائية المجمعة للعبئة الإجمالية. يتم تنفيذ ذلك لتقليل التحيز الحضري في قيم مؤشر الثروة. بعد ذلك يتم تعيين كل من الأسر المعيشية في العبئة الإجمالية على أساس الثروة بناءً على الأصول المملوكة لتلك الأسرة وعلى درجات العامل النهائي التي تم الحصول عليها كما هو موضح أعلاه. يتم بعد ذلك تصنيف سكان الأسر حسب درجة مستوى الأسرة التي يعيشون فيها وينقسمون في النهاية إلى 5 أجزاء متساوية من أدنى (أفقر) إلى أعلى (أغنى). في العراق، حيث يتم استخدام حوالي 68 سؤال المتعلقة بخصائص الأسرة في هذه الحسابات. يتعلق مؤشر الثروة تعاملاً للثراء على المدى الطويل من خلال معلومات عن الأصول المنزلية ويهدف إلى إنتاج ترتيب الأسر من خلال الثروة، من الأكثر فقراً إلى أغنى. لا يوفر مؤشر الثروة معلومات عن الفقر المطلق أو الدخل الحالي أو مستويات الإنفاق. درجات الثروة المحسوبة تنطبق فقط على مجموعة البيانات المحددة التي تعتمد عليها. يمكن العثور على مزيد من المعلومات حول بناء مؤشر الثروة في:

Filmer, D and Pritchett, L. 2001. *Estimating wealth effects without expenditure data – or tears: An application to educational enrollments in states of India*. Demography 38(1): 115-132; Rutstein, SO and Johnson, K. 2004. *The DHS Wealth Index*. DHS Comparative Reports No. 6; and Rutstein, SO. 2008. *The DHS Wealth Index: Approaches for Rural and Urban Areas*. DHS Working Papers No. 60.

³⁴ عند وصف نتائج المسح بموجب مؤشر الثروة، تُستخدم المصطلحات المناسبة عند الإشارة إلى أفراد الأسر المعيشية، مثل "النساء في أغنى مجموعة سكانية خمسية"، والتي تستخدم بالتبادل مع "النساء في أغنى سكان المسح"، "النساء اللاتي يعشن في الأسر في أغنى مجموعة سكانية خمسية"، وما شابه ذلك.

الجدول SR.5.1W: مزايا الخلفية العامة للنساء

توزيع نسبة ووتيرة النساء في الفئة العمرية 15-49 سنة حسب مزايا الخلفية العامة المحددة، العراق، 2018

عدد النساء		النسبة المرجحة	
غير مرجح	مرجح		
30,660	30,660	100.0	المجموع الإجمالي
المنطقة			
20,449	21,436	69.9	منطقة حضرية
10,211	9,224	30.1	منطقة ريفية
المحافظة			
1,689	1,163	3.8	دهوك
1,684	2,851	9.3	نينوى
1,216	1,833	6.0	سليمانية
1,359	1,234	4.0	كركوك
1,235	2,783	9.1	اربيل
1,637	1,698	5.5	ديالى
1,817	1,299	4.2	انبار
3,261	5,047	16.5	بغداد
1,589	3,691	12.0	مرکز
1,672	1,356	4.4	اطراف
1,554	1,389	4.5	بابل
1,543	864	2.8	كربلاء
1,581	1,015	3.3	واسط
1,720	954	3.1	صلاح الدين
1,663	1,145	3.7	نجف
1,754	899	2.9	قادسية
1,800	967	3.2	مثنى
1,802	1,968	6.4	ذي قار
1,618	1,188	3.9	ميسان
1,727	2,363	7.7	بصرة
الاقليم			
4,140	5,778	18.8	كوردستان العراق
26,520	24,882	81.2	وسط وجنوب العراق
العمر			
6,456	6,450	21.0	19-15
3,908	3,884	12.7	17-15
2,548	2,567	8.4	19-18
5,508	5,475	17.9	24-20
4,726	4,615	15.1	29-25
4,114	4,174	13.6	34-30
3,802	3,937	12.8	39-35
3,308	3,294	10.7	44-40
2,746	2,715	8.9	49-45
التعليم			
4,542	4,172	13.6	ما قبل الابتدائي أو لا تعليم
11,647	11,467	37.4	الابتدائي
5,707	5,982	19.5	المتوسطه
8,764	9,039	29.5	الاعداديه +
الحالة الزوجية			
19,597	19,710	64.3	متزوجة
671	642	2.1	أرملة
518	508	1.7	مطلقة
36	30	0.1	منفصلة
9,838	9,770	31.9	لم يسبق لها الزواج الأمومة والولادات الأخيرة

الجدول SR.5.1W: مزايا الخلفية العامة للنساء

توزيع نسبة ووتيرة النساء في الفئة العمرية 15-49 سنة حسب مزايا الخلفية العامة المحددة، العراق، 2018

عدد النساء			
غير مرجح	مرجح	النسبة المرجحة	
12,092	11,839	38.6	لم يسبق لها أن أنجبت أبداً
18,568	18,821	61.4	سبق لها أن أنجبت
6,250	6,218	20.3	أنجبت مولود في السنتين الأخيرتين
12,318	12,602	41.1	لم تنجب أي مولود في السنتين الأخيرتين
التأمين الصحي			
175	132	0.4	لديها تأمين
30,470	30,513	99.5	ليس لديها تأمين
15	16	0.1	غير مبين
صعوبات القدرات الوظيفية (العمر 18-49 سنة)			
1,347	1,301	4.9	تعاني من صعوبة في القدرات الوظيفية
25,405	25,475	95.1	لا تعاني من أية صعوبة في القدرات الوظيفية
خمس مؤشر الثروة			
6,787	5,579	18.2	الأشد فقراً
6,330	5,866	19.1	فقير
6,094	6,130	20.0	المتوسط
5,843	6,346	20.7	ثري
5,606	6,739	22.0	الأكثر ثراءً

الجدول SR.5.2: مزايا الخلفية العامة للأطفال دون سن الخامسة

توزيع نسبة ووتيرة الأطفال دون سن الخامسة حسب مزايا الخلفية العامة المحددة، العراق، 2018

عدد الأطفال دون سن الخامسة			
غير مرجح	مرجح	النسبة المرجحة	
16,623	16,623	100.0	المجموع الإجمالي (العراق)
الجنس			
8,500	8,602	51.7	ذكر
8,123	8,021	48.3	أنثى
المنطقة			
10,393	11,305	68.0	منطقة حضرية
6,230	5,318	32.0	منطقة ريفية
المحافظة			
841	580	3.5	دهوك
967	1,639	9.9	نينوى
496	737	4.4	سليمانية
517	406	2.4	كركوك
591	1,445	8.7	اربيل
911	1,035	6.2	ديالى
804	518	3.1	انبار
1,804	2,728	16.4	بغداد
821	1,940	11.7	مركز
983	788	4.7	اطراف
859	769	4.6	بابل
899	505	3.0	كربلاء
919	566	3.4	واسط
721	393	2.4	صلاح الدين
942	695	4.2	نجف
960	487	2.9	قادسية

الجدول SR.5.2: مزايا الخلفية العامة للأطفال دون سن الخامسة

توزيع نسبية ووتيرة الأطفال دون سن الخامسة حسب مزايا الخلفية العامة المحددة، العراق، 2018

عدد الأطفال دون سن الخامسة			
غير مرجح	مرجح	النسبة المرجحة	
1,190	663	4.0	مثنى
1,052	1,170	7.0	ذي قار
1,084	813	4.9	ميسان
1,066	1,474	8.9	بصرة
			الاقليم
1,928	2,762	16.6	كوردستان العراق
14,695	13,861	83.4	وسط وجنوب العراق
			العمر بالأشهر
1,681	1,509	9.1	5-0
1,581	1,667	10.0	11-6
3,205	3,167	19.0	23-12
3,142	3,089	18.6	35-24
3,624	3,731	22.4	47-36
3,390	3,459	20.8	59-48
			المستوى التعليمي للأم ^أ
3,579	3,205	19.3	ما قبل الابتدائي أو لا تعليم
7,373	7,285	43.8	الابتدائي
2,653	2,923	17.6	المتوسط
3,018	3,209	19.3	الاعداديه +
			المستجيبة لاستبيان الأطفال دون سن الخامسة
16,531	16,532	99.5	الأم
92	91	0.5	مانحة رعاية أخرى
			التأمين الصحي
92	82	0.5	لديها تأمين
16,522	16,530	99.4	ليس لديها تأمين
9	11	0.1	غير مبين
			صعوبات القدرات الوظيفية عند الطفل/ة (العمر 2-4 سنوات) ^ب
341	286	2.8	تعاني من صعوبة في القدرات الوظيفية
9,838	10,014	97.2	لا تعاني من أية صعوبة في القدرات الوظيفية
			صعوبات القدرات الوظيفية عند الأم ^ج
566	630	3.8	تعاني من صعوبة في القدرات الوظيفية
15,740	15,726	94.6	لا تعاني من أية صعوبة في القدرات الوظيفية
317	267	1.6	لا يتوفر معلومات
			مؤشر الثروة
4,664	3,730	22.4	الأشد فقراً
3,725	3,677	22.1	فقير
3,207	3,321	20.0	متوسط
2,764	3,007	18.1	ثري
2,263	2,888	17.4	الأكثر ثراءً

^أ في هذا الجدول وفي جميع أقسام التقرير، يعود المستوى التعليمي للأم على التحصيل التعليمي للأمهات وكذلك لمانحات الرعاية للأطفال دون سن الخامسة، اللواتي أُجبن عن استبيان الأطفال دون سن الخامسة إذا كانت الأم متوفية أو تعيش في مكان آخر.

^ب يتم عرض نتائج نموذج القدرات الوظيفية للطفل/ة في الفصل 11.1.

^ج يتم استبعاد الأطفال ضمن الفئة العمرية 1-0 سنة، حيث إنه يتم جمع معلومات صعوبات القدرات الوظيفية للفئة العمرية 2-4 سنوات فقط.

^د في هذا الجدول وفي جميع أقسام التقرير، تعود صعوبات القدرات الوظيفية للأم على صعوبة القدرات الوظيفية عند الأمهات وكذلك عند مانحات الرعاية للأطفال دون سن الخامسة كما هو منكور في الملاحظة أ. وتنطبق فئة الإجابة "لا يتوفر معلومات" على الأمهات أو مانحات الرعاية اللواتي لم يتم استيفاء نموذج القدرات الوظيفية للبالغين لهن، كأن تكون متلاً الأم دون سن 18 سنة أو أكبر من 49 سنة. يرجى الرجوع إلى الجدولين W8.1 و M8.1 للاطلاع على نتائج نموذج القدرات الوظيفية للبالغين.

الجدول SR.5.3: مزايا الخلفية العامة للأطفال في الفئة العمرية 5-17 سنة

توزيع نسبة ووتيرة الأطفال في الفئة العمرية 5-17 سنة حسب مزايا الخلفية العامة المحددة، العراق، 2018

عدد الأطفال في الفئة العمرية 5-17 سنة		النسبة المرجحة	
غير مرجح	مرجح		
15,595	15,595	100.0	المجموع الإجمالي (العراق)
			الجنس
8,139	8,029	51.5	ذكر
7,456	7,566	48.5	أنثى
			المنطقة
10,433	10,989	70.5	منطقة حضرية
5,162	4,606	29.5	منطقة ريفية
			المحافظة
747	501	3.2	دهوك
851	1,478	9.5	نينوى
660	941	6.0	سليمانية
740	701	4.5	كركوك
613	1,271	8.2	اربيل
825	877	5.6	ديالى
897	623	4.0	انبار
1,666	2,554	16.4	بغداد
792	1,839	11.8	مركز
874	715	4.6	اطراف
816	726	4.7	بابل
822	461	3.0	كربلاء
829	526	3.4	واسط
842	468	3.0	صلاح الدين
873	632	4.1	نجف
859	439	2.8	قادسية
908	490	3.1	مثنى
885	1,008	6.5	ذي قار
869	660	4.2	ميسان
893	1,240	7.9	بصرة
			الاقليم
2,020	2,712	17.4	كوردستان العراق
13,575	12,883	82.6	وسط وجنوب العراق
			العمر
7,026	7,042	45.2	9-5
5,356	5,321	34.1	14-10
3,213	3,231	20.7	17-15
			المستوى التعليمي للأم
3,228	3,173	20.3	ما قبل الابتدائي أو لا تعليم
6,875	6,734	43.2	الابتدائي
2,767	2,884	18.5	المتوسط
2,552	2,598	16.7	الاعداديه +
171	198	1.3	لا تتوفر بيانات
2	8	0.1	إيجابية ناقصة/لا أعرف
			المستجيبة لاستبيان الأطفال في الفئة العمرية 5-17 سنة
14,930	14,907	95.6	الأم
494	490	3.1	مانحة رعاية أخرى
171	198	1.3	فاقد/ة الأهلية
			التأمين الصحي
103	88	0.6	لديه/ها تأمين
15,481	15,496	99.4	ليس لديه/ها تأمين
11	12	0.1	غير مبين
			صعوبات القدرات الوظيفية للطفل/ة

الجدول SR.5.3: مزايا الخلفية العامة للأطفال في الفئة العمرية 5-17 سنة

توزيع نسبية ووتيرة الأطفال في الفئة العمرية 5-17 سنة حسب مزايا الخلفية العامة المحددة، العراق، 2018		
النسبة المرجحة	عدد الأطفال في الفئة العمرية 5-17 سنة	
	مرجح	غير مرجح
يعاني/تعاني من صعوبة في القدرات الوظيفية	3,354	3,398
لا يعاني/تعاني من أية صعوبة في القدرات الوظيفية	12,241	12,197
صعوبات القدرات الوظيفية عند الأم¹		
تعاني من صعوبة في القدرات الوظيفية	900	911
لا تعاني من أية صعوبة في القدرات الوظيفية	12,431	12,358
لا يتوفر معلومات	2,264	2,326
مؤشر الثروة		
الأشد فقراً	3,145	3,748
فقير	3,129	3,329
متوسط	3,046	3,022
ثري	3,171	2,866
الأكثر ثراءً	3,105	2,630

¹ في هذا الجدول وفي جميع أقسام التقرير حيثما أمكن، يعود المستوى التعليمي للأم على التحصيل التعليمي للأمهات وكذلك لمانحات الرعاية للأطفال في الفئة العمرية 5-17 سنة، اللواتي أُجبن عن استبيان الأطفال في الفئة العمرية 5-17 سنة إذا كانت الأم متوفية أو تعيش في مكان آخر. بالنسبة للأطفال فاقد الأهل، هذه هي الحالة التعليمية للطفل/المحددة.

² تم اعتبار الأطفال في الفئة العمرية 15-17 سنة الذين تم اعتبارهم فاقد الأهل وتم مقابلتهم بشكل فردي إذا لم يكونوا يعيشون مع أمهم وأشارت المستجيبة لاستبيان الأسرة المعيشية إلى أنه ليس لدى الطفل/ماتحة رعاية رئيسية.

³ يتم عرض نتائج نموذج القدرات الوظيفية للطفل/ة في الفصل 11.1.

⁴ في هذا الجدول وفي جميع أقسام التقرير، تعود صعوبات القدرات الوظيفية للأم على صعوبة القدرات الوظيفية عند الأمهات وكذلك عند مانحات الرعاية للأطفال في الفئة العمرية 5-17 سنة كما هو مذكور في الملاحظة أ. وتنطبق فئة الإجابة "لا يتوفر معلومات" على الأمهات أو مانحات الرعاية اللواتي لم يتم استيفاء نموذج القدرات الوظيفية للبالغين لهن، كأن تكون مثلاً الأم دون سن 18 سنة أو أكبر من 49 سنة. ويتم تضمين الأطفال فاقد الأهل هنا أيضاً. يرجى الرجوع إلى الجدولين W8.1 و M8.1 للاطلاع على نتائج نموذج القدرات الوظيفية للبالغين.

4.6 معرفة القراءة والكتابة

يعكس معدل معرفة القراءة والكتابة نتائج التعليم الابتدائي على مدى الثلاثين إلى الأربعين سنة الماضية. وكقياس لفاعلية نظام التعليم الابتدائي ، غالباً ما يُنظر إليه على أنه مقياس بديل للتقدم الاجتماعي والإنجاز الاقتصادي. في الدراسات الاستقصائية المتعددة المؤشرات ، يتم تقييم معرفة القراءة والكتابة على قدرة المجيب على قراءة بيان بسيط قصير أو بناء على الحضور المدرسي.

توضح الجداول SR.6.1W نتائج الاستطلاع للعدد الإجمالي للنساء اللاتي تمت مقابلتهن. يُحسب معدل معرفة القراءة والكتابة لدى الشباب ، والذي يمثل مؤشر المسح العنقودي متعدد المؤشرات SR.2 ، للنساء اللواتي تتراوح أعمارهن بين 15 و 24 سنة ويعرضن في تصنيف العمر في هذا الجدول.

لاحظ أن أولئك الذين سبق لهم الالتحاق بالمتوسط أو الاعدادية يتم تصنيفهم على الفور كمتعلمين ، بسبب مستوى تعليمهم وبالتالي لا يُطلب منهم قراءة البيان. جميع الآخرين الذين نجحوا في قراءة البيان يتم تصنيفهم أيضاً كمتعلمين. تم تصميم الجداول على أنها توزيعات كاملة للمشاركين في الاستطلاع ، حسب مستوى التعليم الذي تمت دراسته. إن إجمالي عدد المتعلمين الذين تم عرضهم في العمود الأخير هو مجموع الأشخاص الذين يعرفون القراءة والكتابة بين أولئك الذين لديهم (1) التعليم ما قبل الابتدائي أو بدون تعليم ، (2) التعليم الابتدائي و (3) من لديهم بعض التعليم الثانوي على الأقل.

تشمل النسبة المئوية المفقودة أولئك الذين لم تتوفر لهم جملة باللغة المطلوبة أو لم يتم الإبلاغ عن أي رد بشأنهم.

الجدول SR.6.1W: معرفة القراءة والكتابة (للنساء)

توزيع نسبة النساء في الفئة العمرية 15-49 سنة حسب أعلى مستوى تعليمي حاصلات عليه ومعرفتهن للقراءة والكتابة، وإجمالي نسبة اللواتي يعرفن القراءة والكتابة، العراق، 2018

عدد النساء في الفئة العمرية 15-49 سنة	إجمالي نسبة من يعرف القراءة والكتابة ¹	المجموع الإجمالي	توزيع نسبة أعلى مستوى تعليمي تم الوصول إليه ومعرفة القراءة والكتابة						
			الثانوية أو أعلى		الابتدائية		ما قبل الابتدائي أو لا تعليم		
			تعرف القراءة والكتابة	تعرف القراءة والكتابة	لا تعرف القراءة والكتابة	تعرف القراءة والكتابة	لا تعرف القراءة والكتابة	تعرف القراءة والكتابة	
30,660	68.9	100.0	29.5	19.5	17.8	19.6	13.2	0.4	المجموع الإجمالي (العراق)
المنطقة									
21,436	74.3	100.0	34.7	21.6	15.7	17.8	10.0	0.3	منطقة حضرية
9,224	56.4	100.0	17.4	14.7	22.7	23.9	20.9	0.4	منطقة ريفية
المحافظة									
1,163	66.7	100.0	38.2	16.6	17.6	11.3	15.7	0.6	دهوك
2,851	69.8	100.0	25.0	18.8	23.1	26.0	7.2	0.0	نينوى
1,833	72.5	100.0	43.1	15.2	10.4	13.9	17.1	0.3	سليمانية
1,234	68.5	100.0	39.1	16.2	22.4	13.1	9.1	0.1	كركوك
2,783	68.4	100.0	36.2	16.9	14.3	15.1	17.2	0.2	اربيل
1,698	73.2	100.0	28.6	21.5	22.4	22.9	4.4	0.2	ديالى
1,299	65.9	100.0	20.0	20.3	23.8	25.4	10.3	0.2	انبار
5,047	77.0	100.0	33.0	23.6	14.7	20.4	8.3	0.0	بغداد
3,691	81.5	100.0	38.2	25.2	12.6	18.1	5.9	0.0	مرکز
1,356	64.5	100.0	18.7	19.1	20.5	26.6	15.0	0.1	اطراف
1,389	65.8	100.0	28.5	13.5	21.2	23.6	13.0	0.2	بابل
864	73.9	100.0	26.3	21.5	16.0	25.6	10.0	0.5	كربلاء
1,015	68.4	100.0	25.6	20.8	15.7	21.0	15.9	1.1	واسط
954	70.8	100.0	25.1	16.7	19.1	28.8	10.1	0.2	صلاح الدين
1,145	65.4	100.0	24.4	20.4	15.4	19.9	19.2	0.7	نجف
899	68.8	100.0	29.4	19.6	15.8	19.4	15.4	0.5	قادسية
967	55.2	100.0	16.4	20.9	19.3	15.5	25.5	2.4	متنى
1,968	58.6	100.0	28.1	14.5	17.2	15.4	24.2	0.6	ذي قار
1,188	55.0	100.0	16.6	15.8	22.4	21.3	22.6	1.2	ميسان
2,363	71.1	100.0	26.1	27.8	17.6	17.2	11.3	0.0	بصرة
الاقليم									
5,778	69.3	100.0	38.8	16.3	13.8	13.9	16.9	0.3	كوردستان العراق
24,882	68.9	100.0	27.3	20.3	18.7	20.9	12.4	0.4	وسط وجنوب العراق
العمر									
11,925	78.4	100.0	39.4	22.7	13.5	15.9	8.1	0.3	15-24 ¹
6,450	80.8	100.0	37.1	29.5	12.8	14.0	6.4	0.1	15-19
3,884	81.1	100.0	32.1	36.1	13.3	12.8	5.6	0.1	15-17
2,567	80.3	100.0	44.6	19.6	12.2	15.9	7.6	0.2	18-19
5,475	75.6	100.0	42.1	14.8	14.3	18.1	10.1	0.6	20-24
8,789	64.6	100.0	26.9	15.1	19.3	22.1	16.1	0.4	25-34
9,946	61.5	100.0	19.8	19.5	21.6	21.8	16.9	0.3	35-49
صعوبات القدرات الوظيفية (العمر 18-49 سنة)									
1,301	52.2	100.0	15.0	18.4	27.3	18.0	20.5	0.8	تعاني من صعوبة في القدرات الوظيفية
25,475	68.0	100.0	29.8	17.0	18.0	20.7	14.0	0.4	لا تعاني من أية صعوبة في القدرات الوظيفية
مؤشر الثروة									
5,579	44.3	100.0	8.7	13.2	25.7	21.8	30.0	0.6	الأشد فقراً
5,866	63.7	100.0	18.8	21.5	22.6	23.0	13.7	0.4	فقير
6,130	72.0	100.0	26.3	23.0	19.2	22.1	8.9	0.6	متوسط
6,346	80.1	100.0	40.0	21.8	12.8	18.2	7.0	0.1	ثري
6,739	80.6	100.0	48.9	17.7	10.5	13.9	8.8	0.2	الأكثر ثراءً

¹ مؤشر المسح العنقودي متعدد المؤشرات - SR.2 معدل معرفة القراءة والكتابة (العمر 15-24 سنة)

¹ المستجيبات اللواتي التحقن بالمرحلة الثانوية أو أعلى يتم اعتبارهن أنهن يعرفن القراءة والكتابة ولا يتم اختبارهن.

4.7 حالات الهجرة او الانتقال

لغرض تهيئة المعلومات الخلفية في المسح العنقودي المتعدد المؤشرات في العراق لعام 2018 , طلب من المستجيبين للاستبيان الفردي للمرأة كم من الوقت كانوا يعيشون باستمرار في الإقامة الحالية ، وإذا كانوا لا يعيشون هناك منذ الولادة ، سواء كانوا يعيشون في مدينة أو بلدة أو منطقة ريفية و اسم المنطقة التي كانوا يعيشون فيها قبل الانتقال إلى مكان إقامتهم الحالي. يمثل الجدول SR.7.1W النسبة المئوية للنساء اللواتي غيرن محل الإقامة وفقاً للوقت المنقضي منذ الانتقال الأخير وأيضاً يقارن مكان الإقامة لكل فرد في وقت المسح مع مكان الإقامة الأخير ونوع الإقامة.

الجدول SR.7.1W: حالة الهجرة للنساء (جزء 2/1)

توزيع نسبة النساء في الفئة العمرية 15-49 سنة حسب آخر مكان إقامة وفقاً للمدة التي مضت منذ آخر انتقال لهن، وتوزيع نسبة النساء اللواتي غيرن مكان إقامتهن وفقاً لنوع وموقع آخر مكان إقامة، العراق، 2018

من بين النساء اللواتي غيرن مكان إقامتهن، نسبة من يعشن في:												
نسبة النساء اللواتي انتقلن								تعيش بشكل متواصل في نفس مكان الإقامة				
المجموع الإجمالي	غير مبين	خارج العراق	منطقة ريفية	بلدة	مدينة	عدد النساء	المجموع الإجمالي	قبل 10 سنوات أو أكثر	قبل 5-9 سنوات	قبل 1-4 سنوات	قبل أقل من سنة	المجموع الإجمالي (العراق)
100.0	0.1	1.1	20.1	31.4	47.2	30,660	100.0	19.6	12.8	20.4	6.5	40.7
المنطقة												
100.0	0.1	1.4	10.8	31.8	55.8	21,436	100.0	20.8	13.9	20.6	6.2	38.6
100.0	0.0	0.4	44.5	30.4	24.7	9,224	100.0	17.0	10.4	19.8	7.4	45.5
المحافظة												
100.0	0.0	15.0	4.4	21.3	59.3	1,163	100.0	12.6	4.6	8.3	0.1	74.4
100.0	0.7	0.5	19.2	19.5	60.1	2,851	100.0	12.4	9.3	17.3	19.1	41.9
100.0	0.0	16.4	10.0	12.4	61.2	1,833	100.0	6.7	1.9	3.1	0.3	87.9
100.0	0.0	0.4	10.5	39.5	49.5	1,234	100.0	18.3	8.7	17.3	4.3	51.4
100.0	0.0	12.7	7.3	23.7	56.3	2,783	100.0	4.9	3.3	6.3	1.0	84.5
100.0	0.0	0.2	42.8	26.2	30.8	1,698	100.0	19.7	12.4	17.3	4.8	45.8
100.0	0.0	0.2	16.9	47.9	35.0	1,299	100.0	1.9	1.0	77.9	16.3	2.9
100.0	0.2	0.4	9.2	9.8	80.4	5,047	100.0	27.5	18.5	22.4	6.2	25.4
100.0	0.2	0.4	2.1	7.4	89.8	3,691	100.0	27.6	20.1	22.2	6.5	23.6
100.0	0.1	0.1	30.6	17.0	52.2	1,356	100.0	27.4	14.3	22.9	5.1	30.3
100.0	0.0	0.0	42.1	34.3	23.6	1,389	100.0	26.7	17.6	18.0	5.1	32.6
100.0	0.0	0.8	23.2	20.8	55.2	864	100.0	27.3	15.5	16.4	3.2	37.6
100.0	0.1	0.1	25.7	40.6	33.6	1,015	100.0	27.2	18.0	23.6	7.6	23.5
100.0	0.0	0.0	16.7	33.4	49.9	954	100.0	11.7	6.5	44.8	19.5	17.5
100.0	0.0	0.7	20.7	18.4	60.2	1,145	100.0	24.3	14.9	15.1	4.1	41.8
100.0	0.0	0.3	29.9	26.8	43.0	899	100.0	24.2	12.5	12.6	2.0	48.6
100.0	0.0	0.5	22.3	59.3	17.9	967	100.0	22.6	15.1	28.3	2.7	31.2
100.0	0.0	0.5	28.2	58.6	12.8	1,968	100.0	29.9	23.4	20.8	3.9	22.0
100.0	0.0	1.0	17.7	37.5	43.8	1,188	100.0	20.7	14.0	14.2	5.1	46.0
100.0	0.1	0.6	21.8	46.7	30.8	2,363	100.0	31.2	23.1	24.6	7.2	14.0
100.0	0.0	14.3	7.0	20.3	58.4	5,778	100.0	7.0	3.1	5.7	0.6	83.5
100.0	0.0	14.3	7.0	20.3	58.4	5,778	100.0	7.0	3.1	5.7	0.6	83.5
100.0	0.1	0.4	20.9	32.0	46.6	24,882	100.0	22.5	15.1	23.8	7.9	30.7

الجدول SR.7.1W: حالة الهجرة للنساء (جزء 2/1)

توزيع نسبة النساء في الفئة العمرية 15-49 سنة حسب آخر مكان إقامة وفقاً للمدة التي مضت منذ آخر انتقال لهن، وتوزيع نسبة النساء اللواتي غيرن مكان إقامتهن وفقاً لنوع وموقع آخر مكان إقامة، العراق، 2018

من بين النساء اللواتي غيرن مكان إقامتهن، نسبة من يعشن في:													
نسبة النساء اللواتي انتقلن													
المجموع الإجمالي	غير مبين	خارج العراق	منطقة ريفية	بلدة	مدينة	عدد النساء	المجموع الإجمالي	قبل 10 سنوات أو أكثر	قبل 5-9 سنوات	قبل 1-4 سنوات	قبل أقل من سنة	تعيش بشكل متواصل في نفس مكان الإقامة	
100.0	0.1	0.8	19.2	34.0	45.8	6,450	100.0	8.9	8.3	20.3	7.6	54.9	العمر
100.0	0.1	0.8	19.2	34.0	45.8	6,450	100.0	8.9	8.3	20.3	7.6	54.9	19-15
100.0	0.1	1.2	19.4	32.1	47.1	3,884	100.0	8.8	7.7	18.9	7.3	57.4	17-15
100.0	0.1	0.3	19.1	36.4	44.1	2,567	100.0	9.1	9.1	22.4	8.2	51.1	19-18
100.0	0.2	1.0	20.8	34.2	43.8	5,475	100.0	7.7	15.3	26.8	7.2	43.0	24-20
100.0	0.0	0.8	20.9	30.1	48.1	4,615	100.0	15.4	19.4	23.7	7.2	34.3	29-25
100.0	0.1	1.5	19.6	30.9	47.9	4,174	100.0	24.4	13.1	19.8	5.4	37.3	34-30
100.0	0.2	1.0	21.8	31.1	45.9	3,937	100.0	27.2	12.1	18.5	6.0	36.2	39-35
100.0	0.1	1.7	19.5	28.0	50.8	3,294	100.0	34.8	10.4	13.6	5.4	35.8	44-40
100.0	0.1	1.3	18.5	29.7	50.5	2,715	100.0	39.3	11.1	13.7	5.2	30.7	49-45
100.0	0.2	1.3	39.3	32.8	26.5	4,172	100.0	23.3	13.0	17.0	5.2	41.5	التعليم
100.0	0.2	1.3	39.3	32.8	26.5	4,172	100.0	23.3	13.0	17.0	5.2	41.5	ما قبل الابتدائي أو لا تعليم
100.0	0.1	0.6	25.2	32.1	42.1	11,467	100.0	21.9	13.0	22.1	8.1	34.9	الابتدائي
100.0	0.1	1.0	11.9	32.5	54.6	5,982	100.0	19.3	13.9	22.0	6.2	38.6	المتوسط
100.0	0.2	2.1	8.4	28.6	60.7	9,039	100.0	15.2	11.8	18.6	5.4	49.0	الاعداديه +
100.0	0.1	0.9	21.1	31.0	47.0	20,890	100.0	22.9	15.2	23.1	7.5	31.2	الحالة الاجتماعية
100.0	0.1	0.9	21.1	31.0	47.0	20,890	100.0	22.9	15.2	23.1	7.5	31.2	سبق لها الزواج
100.0	0.2	2.0	16.7	33.0	48.2	9,770	100.0	12.5	7.7	14.5	4.5	60.8	لم يسبق لها الزواج
100.0	0.0	0.5	19.5	34.0	46.0	1,301	100.0	28.3	10.7	22.4	4.4	34.2	صعوبات القدرات الوظيفية (العمر 18-49 سنة)
100.0	0.0	0.5	19.5	34.0	46.0	1,301	100.0	28.3	10.7	22.4	4.4	34.2	تعاني من صعوبة في القدرات الوظيفية
100.0	0.1	1.2	20.3	31.2	47.3	25,475	100.0	20.8	13.7	20.5	6.5	38.4	لا تعاني من أية صعوبة في القدرات الوظيفية
100.0	0.0	0.3	39.4	35.6	24.6	5,579	100.0	23.6	13.3	21.9	7.7	33.5	مؤشر الثروة
100.0	0.0	0.3	39.4	35.6	24.6	5,579	100.0	23.6	13.3	21.9	7.7	33.5	الأشد فقراً
100.0	0.0	0.5	23.0	40.0	36.6	5,866	100.0	22.5	17.0	23.6	8.2	28.7	فقير
100.0	0.1	0.6	15.9	35.8	47.6	6,130	100.0	21.3	14.3	24.1	7.6	32.7	متوسط
100.0	0.1	1.3	11.3	22.5	64.8	6,346	100.0	18.6	12.9	22.7	6.8	39.0	ثري
100.0	0.3	4.5	6.5	15.9	72.8	6,739	100.0	13.2	7.5	10.7	2.8	65.8	الأكثر ثراءً

الجدول SR.7.1W: حالة الهجرة للنساء (جزء 2/2)

توزيع نسبة النساء في الفئة العمرية 15-49 سنة حسب آخر مكان إقامة وفقاً للمدة التي مضت منذ آخر انتقال لهن، وتوزيع نسبة النساء اللواتي غيرن مكان إقامتهن وفقاً لنوع وموقع آخر مكان إقامة، العراق، 2018

عدد النساء اللواتي غيرن مكان إقامتهن	من بين النساء اللواتي غيرن مكان إقامتهن، نسبة من يعشن في:																				المجموع الإجمالي (العراق)		
	المجموع الإجمالي	غير مبين	خارج الدولة	بصرة	ميسان	ذي قار	مثنى	قادسية	نجف	صلاح الدين	واسط	كربلاء	بابل	بغداد	انبار	ديالى	اربيل	كركوك	سليمانية	نينوى		دهوك	
18,195	100.0	0.1	1.6	10.6	3.3	8.7	3.7	2.6	3.3	3.4	4.0	2.5	5.5	23.2	4.3	5.1	2.5	4.6	1.2	9.1	0.7		
																							المنطقة
13,164	100.0	0.1	2.0	10.6	3.9	9.0	4.0	2.1	3.6	2.7	3.4	2.1	4.2	27.0	3.0	4.0	1.9	4.4	1.0	10.7	0.4		منطقة حضرية
5,031	100.0	0.0	0.7	10.6	1.7	7.9	3.0	4.0	2.6	5.2	5.7	3.7	9.0	13.1	7.7	7.9	4.0	5.1	1.7	5.0	1.4		منطقة ريفية
																							المحافظة
298	100.0	5.0	20.7	0.0	0.0	0.0	0.0	0.0	0.0	0.0	0.0	0.0	0.0	7.1	0.0	0.0	5.5	0.2	0.3	53.6	7.5		دهوك
1,657	100.0	0.0	0.2	0.0	0.1	0.2	0.0	1.1	0.2	0.9	0.4	0.1	0.2	2.0	0.2	0.0	6.0	1.4	0.2	83.0	3.7		نينوى
222	100.0	0.0	25.6	0.6	0.0	0.0	0.0	0.0	0.7	15.9	0.0	0.0	0.0	14.9	4.5	5.2	22.8	7.8	1.6	0.5	0.0		سليمانية
600	100.0	0.0	0.2	0.0	0.1	0.1	0.0	0.0	0.0	3.6	0.0	0.0	0.0	0.7	0.3	0.2	1.9	83.6	7.5	1.6	0.0		كركوك
432	100.0	0.0	26.9	1.3	0.0	0.0	0.5	0.0	0.0	2.0	0.0	0.0	0.5	8.5	9.2	3.2	1.6	9.5	12.5	18.1	6.4		اربيل
920	100.0	0.0	0.1	0.0	0.0	0.0	0.0	0.0	0.0	0.2	0.2	0.0	3.9	8.1	0.7	83.9	0.1	1.0	1.6	0.0	0.0		ديالى
1,261	100.0	0.0	0.2	0.2	0.0	0.0	0.1	0.3	0.3	0.3	0.1	2.7	0.9	17.6	47.8	0.1	16.6	7.0	5.5	0.0	0.4		انبار
3,764	100.0	0.1	0.4	0.4	0.8	0.6	0.1	0.0	0.5	0.3	0.8	0.0	0.7	89.7	2.7	2.1	0.2	0.1	0.1	0.2	0.0		بغداد
2,819	100.0	0.1	0.6	0.5	1.0	0.7	0.1	0.1	0.7	0.2	0.6	0.0	0.7	91.1	1.9	1.4	0.1	0.1	0.1	0.3	0.0		مركز
945	100.0	0.1	0.1	0.0	0.4	0.5	0.0	0.0	0.1	0.7	1.6	0.1	0.9	85.5	4.9	4.1	0.4	0.3	0.3	0.1	0.0		اطراف
936	100.0	0.0	0.0	0.1	0.1	0.0	0.0	1.0	1.3	0.0	0.4	0.9	92.6	3.2	0.1	0.1	0.0	0.0	0.0	0.3	0.0		بابل
539	100.0	0.0	0.7	2.5	1.1	3.0	1.3	2.5	4.2	0.8	0.8	65.9	4.7	9.8	0.2	1.4	0.0	0.4	0.0	0.7	0.0		كربلاء
777	100.0	0.0	0.1	0.3	0.7	0.7	0.1	0.1	0.1	0.0	84.3	0.5	0.8	11.5	0.0	0.4	0.0	0.5	0.1	0.0	0.0		واسط
787	100.0	0.0	0.0	0.1	0.2	0.0	0.0	0.0	0.1	64.5	0.0	0.0	0.1	6.4	0.9	2.7	6.0	16.4	2.2	0.5	0.0		صلاح الدين
667	100.0	0.1	0.6	1.8	0.2	3.7	0.4	2.9	73.6	0.3	1.2	2.9	1.6	6.7	0.3	0.8	0.0	0.4	0.0	2.3	0.2		نجف
462	100.0	0.1	0.3	0.0	0.1	0.8	1.5	85.1	3.8	0.1	0.6	1.1	1.7	4.7	0.0	0.1	0.0	0.0	0.0	0.0	0.0		قادسية
665	100.0	0.0	0.7	0.4	0.1	0.8	94.5	0.8	0.4	0.0	0.2	0.4	0.1	1.4	0.2	0.0	0.0	0.1	0.0	0.0	0.0		مثنى
1,535	100.0	0.0	0.5	1.0	0.0	95.0	0.8	0.3	0.5	0.0	0.2	0.2	0.1	1.1	0.0	0.0	0.0	0.3	0.0	0.0	0.0		ذي قار
642	100.0	0.2	1.1	3.9	80.1	0.6	0.1	0.1	1.1	0.0	0.8	0.2	0.1	10.9	0.2	0.3	0.0	0.3	0.1	0.0	0.0		ميسان
2,032	100.0	0.0	0.6	90.5	1.9	1.6	0.3	0.2	0.6	0.4	0.5	1.0	0.4	1.5	0.2	0.0	0.0	0.1	0.0	0.0	0.0		بصرة
951	100.0	1.6	24.7	0.7	0.0	0.0	0.2	0.0	0.2	4.6	0.0	0.0	0.2	9.5	5.2	2.7	7.7	6.2	6.1	25.1	5.2		الأقليم
951	100.0	1.6	24.7	0.7	0.0	0.0	0.2	0.0	0.2	4.6	0.0	0.0	0.2	9.5	5.2	2.7	7.7	6.2	6.1	25.1	5.2		كوردستان العراق

الجدول SR.7.1W: حالة الهجرة للنساء (جزء 2/2)

توزيع نسبة النساء في الفئة العمرية 15-49 سنة حسب آخر مكان إقامة وفقاً للمدة التي مضت منذ آخر انتقال لهن، وتوزيع نسبة النساء اللواتي غيرن مكان إقامتهن وفقاً لنوع وموقع آخر مكان إقامة، العراق، 2018

عدد النساء اللواتي غيرن مكان إقامتهن	من بين النساء اللواتي غيرن مكان إقامتهن، نسبة من يعشن في:																					
	المجموع الإجمالي	غير مبين	خارج الدولة	بصرة	ميسان	ذي قار	مثنى	قادسية	نجف	صلاح الدين	واسط	كربلاء	بابل	بغداد	انبار	ديالى	اربيل	كركوك	سليمانية	نينوى	دهوك	
17,244	100.0	0.0	0.4	11.2	3.5	9.1	3.9	2.7	3.5	3.3	4.3	2.7	5.8	23.9	4.3	5.2	2.2	4.5	0.9	8.2	0.4	وسط وجنوب العراق
2,910	100.0	0.1	1.1	10.4	3.3	9.4	3.7	2.3	3.1	3.9	4.0	2.7	4.6	21.4	5.7	4.4	3.8	4.3	1.1	10.3	0.5	العمر
2,910	100.0	0.1	1.1	10.4	3.3	9.4	3.7	2.3	3.1	3.9	4.0	2.7	4.6	21.4	5.7	4.4	3.8	4.3	1.1	10.3	0.5	19-15
1,655	100.0	0.2	1.5	11.0	3.8	8.4	2.7	1.8	3.1	3.7	4.2	3.1	4.6	21.1	5.7	5.3	3.2	4.0	1.1	11.4	0.3	17-15
1,255	100.0	0.0	0.6	9.7	2.6	10.7	5.0	2.9	3.2	4.1	3.7	2.1	4.5	21.9	5.7	3.2	4.5	4.8	1.1	8.8	0.8	19-18
3,123	100.0	0.1	2.0	11.6	3.4	9.1	5.4	2.9	4.1	3.3	4.1	3.1	4.8	20.4	4.4	5.3	2.0	3.5	1.2	8.9	0.5	24-20
3,034	100.0	0.0	1.1	10.6	2.8	8.2	2.6	2.6	3.2	3.4	4.0	2.4	6.0	24.2	4.4	6.4	2.2	4.7	1.4	9.1	0.7	29-25
2,619	100.0	0.1	2.0	10.4	4.0	7.1	4.5	2.2	2.8	3.9	3.6	2.2	6.1	25.6	3.9	3.9	2.2	5.1	1.0	9.0	0.6	34-30
2,514	100.0	0.2	1.2	10.3	3.2	10.5	3.7	2.7	2.6	3.1	3.6	2.3	6.0	22.4	4.2	4.9	2.5	5.7	1.1	9.2	0.8	39-35
2,114	100.0	0.2	2.5	9.8	2.5	7.8	2.7	2.4	4.5	3.2	4.2	2.6	7.0	23.4	4.4	4.3	2.9	4.3	1.2	9.3	0.8	44-40
1,881	100.0	0.1	2.1	11.1	4.0	8.5	2.5	3.3	2.8	2.9	5.2	2.1	4.5	26.3	2.6	6.0	1.6	4.7	1.4	7.6	0.8	49-45
2,443	100.0	0.2	1.8	9.5	6.8	18.0	7.3	2.5	4.5	3.2	5.1	2.0	4.0	14.7	3.6	2.2	3.5	3.6	1.4	5.2	0.8	التعليم
2,443	100.0	0.2	1.8	9.5	6.8	18.0	7.3	2.5	4.5	3.2	5.1	2.0	4.0	14.7	3.6	2.2	3.5	3.6	1.4	5.2	0.8	ما قبل الابتدائي أو لا تعليم
7,466	100.0	0.1	1.0	9.4	3.6	7.0	3.1	2.4	3.1	4.1	3.6	2.7	6.6	21.2	5.1	6.1	2.4	4.9	1.0	11.6	0.9	الابتدائي
3,672	100.0	0.1	1.5	15.0	2.4	5.7	4.4	2.6	3.3	2.7	4.2	2.9	3.9	26.9	4.4	5.1	2.0	3.4	0.9	8.4	0.3	المتوسط
4,614	100.0	0.1	2.7	9.6	1.7	8.8	2.1	2.8	3.0	3.0	4.0	2.2	6.0	28.0	3.4	4.9	2.4	5.4	1.5	7.8	0.4	الاعداديه +
14,365	100.0	0.1	1.4	10.7	3.7	8.6	4.0	2.7	3.5	3.1	4.2	2.5	6.1	23.9	3.2	5.4	2.0	4.3	1.2	8.5	0.7	الحالة الاجتماعية
14,365	100.0	0.1	1.4	10.7	3.7	8.6	4.0	2.7	3.5	3.1	4.2	2.5	6.1	23.9	3.2	5.4	2.0	4.3	1.2	8.5	0.7	سبق لها الزواج
3,830	100.0	0.2	2.7	10.3	1.8	9.0	2.4	2.1	2.7	4.5	3.4	2.4	3.3	20.6	8.3	3.9	4.1	5.6	1.1	11.3	0.4	لم يسبق لها الزواج
856	100.0	0.2	1.5	17.2	2.6	7.8	2.5	3.8	3.1	4.5	3.1	2.6	1.7	19.5	6.5	9.0	1.8	2.7	2.1	4.9	3.0	صعوبات القدرات الوظيفية (العمر 18-49 سنة)
856	100.0	0.2	1.5	17.2	2.6	7.8	2.5	3.8	3.1	4.5	3.1	2.6	1.7	19.5	6.5	9.0	1.8	2.7	2.1	4.9	3.0	تعاني من صعوبة في القدرات الوظيفية
15,684	100.0	0.1	1.7	10.2	3.3	8.8	3.9	2.6	3.3	3.3	4.1	2.4	5.8	23.6	4.0	4.8	2.4	4.7	1.1	9.1	0.6	لا تعاني من أية صعوبة في القدرات الوظيفية
3,707	100.0	0.0	0.3	19.9	6.2	10.6	4.5	3.0	4.7	2.3	5.9	3.8	6.8	9.4	8.4	3.8	2.2	3.0	1.0	3.8	0.4	مؤشر الثروة
3,707	100.0	0.0	0.3	19.9	6.2	10.6	4.5	3.0	4.7	2.3	5.9	3.8	6.8	9.4	8.4	3.8	2.2	3.0	1.0	3.8	0.4	الأشد فقراً
4,182	100.0	0.0	0.5	14.2	5.9	15.2	5.3	3.2	3.7	3.3	4.5	2.8	5.5	15.8	3.5	6.2	1.9	2.6	1.0	3.9	1.0	فقير
4,127	100.0	0.1	0.7	11.2	1.8	8.4	5.5	3.0	2.8	3.7	4.7	2.4	4.7	26.1	3.7	6.8	2.8	3.3	1.1	7.2	0.2	متوسط
3,872	100.0	0.1	1.5	3.3	1.0	4.2	1.2	2.0	2.7	4.1	2.9	1.8	6.6	37.3	2.4	4.7	2.3	6.9	1.1	13.1	0.8	ثري
2,307	100.0	0.4	8.0	0.7	0.5	1.7	0.5	1.3	2.2	3.7	0.8	1.3	3.3	29.8	3.3	2.5	3.7	8.9	2.3	23.9	1.1	الأكثر ثراءً

4.8 الصعوبات الوظيفية للبالغين

يعتمد نموذج الصعوبات الوظيفية للبالغين على "المجموعة القصيرة" من الأسئلة التي طورها فريق واشنطن المعني بإحصاءات الإعاقة (WG) - وهي مجموعة تابعة للأمم المتحدة تم إنشاؤها في إطار اللجنة الإحصائية للأمم المتحدة. تعكس هذه الأسئلة ستة نطاقات لقياس الإعاقة: الرؤية والسمع والمشى والإدراك والرعاية الذاتية والتواصل. يوصى باستخدام هذا النموذج لتصنيف مؤشرات التنمية المستدامة SDG للبالغين³⁵.

وتشمل الاستبيانات القياسية MICS6 هذه الأسئلة في الاستبيانات الفردية على النحو المحدد سابقاً. للنساء من سن 18 إلى 49 ، يتم الحصول على البيانات مباشرة من المستجيبات أنفسهن³⁶.

كما يمكن الحصول على المعلومات على المستوى الفردي من خلال مستجيب الوكالة باستخدام نهج قائم على هذه الأسئلة في استبيان الأسر المعيشية. هذا من شأنه أن يستلزم مجيباً وكيلاً فردياً يجب نيابة عن جميع أفراد الأسرة البالغين. يمكن للمستجيب بالوكالة أن يحدد نسبة كبيرة من الصعوبات ، ولكنه يميل أحياناً إلى عدم تحديد الأشخاص الذين يعانون من صعوبات وظيفية ، إما عن قصد أو عن غير قصد³⁷.

كما يمكن أن يكون للإبلاغ الذاتي مشكلات منهجية. وعلى وجه التحديد ، يمكن للنهج الذي يتم الإبلاغ عنه ذاتياً أن يُخَوِّز العينة الإجمالية ، حيث لا يمكن إجراء مقابلة مع بعض الأفراد بسبب إعاقاتهم (يُشار إليهم على أنهم "عاجزون" في رمز نتائج الاستبيانات الفردية من قبل المحاورين). إن عدد الأشخاص "العاجزين" الذين تم تحديدهم في الدراسات الاستقصائية للأسر المعيشية منخفض بشكل عام (عادة حوالي 0.5٪) ويمتلك كل من الأشخاص العاجزين عن العمل لأسباب العجز والعجز لأي سبب (على سبيل المثال ، المرضى في السرير).

بغض النظر عن ذلك ، لتجنب هذا التحيز المحتمل ، لا ينبغي استخدام بيانات "البالغين العاملين" في المسح العنقودي متعدد المؤشرات لتقدير معدل انتشار الإعاقة في السكان الذين تتراوح أعمارهم بين 18-49 سنة. غير أن هذه البيانات هي المنهجية الموصى بها للسماح للبلدان بتقسيم مؤشرات أهداف التنمية المستدامة حسب حالة الإعاقة. من المهم تفسير التفصيل مع أخذ التحيز بنظر الاعتبار: البيانات تمثل سكان الأسر من 18 إلى 49 سنة التي تم الانتهاء من إجراء مقابلة معها ، والصعوبة الوظيفية في بعض الأحيان هي السبب وراء استبيانات غير مكتملة.

إن توصية مجموعة العمل هي استخدام مستجيب الوكالة للأفراد الذين لا يستطيعون الاستجابة لأنفسهم ، لأن ذلك سيسمح بتقدير الانتشار في السكان الذين تتراوح أعمارهم بين 18-49 سنة. لا يسعى المسح العنقودي المتعددة المؤشرات إلى هذا النهج في الوقت الحالي ، حيث إن غالبية البيانات التي يتم التقاطها في الاستبيانات الفردية لا يمكن جمعها من خلال المستجيبين بالوكالة (مثل مؤشرات أهداف التنمية المستدامة المتعلقة بالخصوبة ، ووفيات الأطفال ، وتنظيم الأسرة ، وحضور الولادات ، ووفيات الأمهات ، والزواج المبكر ، وتشويه الأعضاء التناسلية الأنثوية ، إلخ).

الجدول SR.8.1W يعرض النسبة المئوية للنساء اللواتي تتراوح أعمارهن بين 18 و 49 سنة من ذوي الصعوبات الوظيفية ، حسب المجال ، والنسبة المئوية اللواتي يستخدمن أجهزة مساعدة ولديهن صعوبة وظيفية داخل كل مجال (المشاهدة والسمع والمشى والرعاية الذاتية والتواصل والتذكر).

³⁵ Joint Statement by the Disability Sector to the IAEG-SDGs, November 2016

³⁶ لاحظ أن نموذج علاج البالغين لا تغطي البالغين فوق سن 49 سنة ممن هم أكثر عرضة لخطر التعرض للصعوبات الوظيفية بسبب العمر.

³⁷ <http://www.washingtongroup-disability.com/frequently-asked-questions/using-the-wg-questions-for-the-first-time/>

الجدول SR.8.1W: القدرات الوظيفية للبالغين (النساء في الفئة العمرية 18-49 سنة)

نسبة النساء في الفئة العمرية 18-49 سنة ممن لديهن صعوبات في القدرات الوظيفية حسب المجال، ونسبة من يستخدمن الأجهزة المساعدة ولديهن صعوبة في القدرات الوظيفية ضمن مجال الأجهزة، العراق، 2018

نسبة النساء في الفئة العمرية 18-49 سنة اللواتي يستخدمن المعينات السمعية	نسبة النساء اللواتي يعانين من صعوبات في السمع عند استخدام المعينات السمعية	عدد النساء في الفئة العمرية 18-49 سنة ممن يستخدمن النظارات/العدسات اللاصقة	نسبة النساء اللواتي يعانين من صعوبات في الرؤية عند استخدام النظارات/العدسات اللاصقة	عدد النساء في الفئة العمرية 18-49 سنة	نسبة النساء في الفئة العمرية 18-49 سنة ممن يعانين من صعوبة في القدرات الوظيفية في مجال واحد على الأقل	نسبة النساء في الفئة العمرية 18-49 سنة ممن لديهن صعوبات في القدرات الوظيفية في مجال:						نسبة النساء اللواتي:		المجموع الإجمالي (العراق)
						التنكر	الاتصال	العناية بالذات	المشي	السمع	الرؤية	يستخدمن النظارات/العدسات اللاصقة	يستخدمن معينات سمعية	
148	8.2	2,886	3.0	26,776	4.9	1.7	0.3	0.4	2.3	0.4	1.3	0.6	10.8	المجموع الإجمالي (العراق)
المنطقة														
106	8.0	2,333	3.0	18,750	4.6	1.5	0.3	0.3	2.2	0.4	1.3	0.6	12.4	منطقة حضرية
42	8.6	554	3.4	8,026	5.5	2.1	0.2	0.5	2.4	0.3	1.4	0.5	6.9	منطقة ريفية
المحافظة														
6	(*)	93	3.8	1,011	9.9	5.5	0.2	0.4	3.7	0.4	1.7	0.6	9.2	دهوك
15	(*)	252	1.6	2,491	2.4	0.3	0.1	0.3	0.7	0.2	1.3	0.6	10.1	نينوى
15	(*)	230	0.0	1,613	1.6	0.7	0.0	0.0	0.9	0.1	0.0	0.9	14.2	سليمانية
3	(*)	97	0.0	1,087	0.9	0.5	0.3	0.3	0.2	0.0	0.0	0.3	8.9	كركوك
8	(*)	317	0.0	2,469	6.7	4.9	0.1	0.1	1.2	0.1	0.6	0.3	12.8	اربيل
21	(*)	162	19.9	1,457	9.3	2.9	0.2	1.1	5.6	1.1	3.2	1.4	11.1	ديالى
7	(*)	93	8.2	1,133	6.5	0.6	0.2	2.9	4.4	0.5	2.0	0.6	8.2	انبار
26	(*)	568	2.2	4,426	3.5	0.4	0.1	0.2	2.2	0.2	1.3	0.6	12.8	بغداد
19	(*)	470	2.1	3,249	3.5	0.4	0.1	0.2	2.2	0.2	1.4	0.6	14.5	مركز
7	(*)	98	2.6	1,177	3.5	0.5	0.2	0.2	2.2	0.3	1.1	0.6	8.3	اطراف
6	(*)	86	0.7	1,206	1.8	0.8	0.3	0.2	0.9	0.0	0.2	0.5	7.2	بابل
6	(*)	91	3.6	751	4.4	1.5	0.5	0.3	1.0	0.4	1.6	0.8	12.1	كربلاء
4	(*)	121	0.4	885	3.6	0.7	0.3	0.3	2.8	0.3	0.6	0.5	13.7	واسط
2	(*)	80	1.4	835	6.7	1.3	0.1	0.3	5.0	0.3	1.0	0.3	9.5	صلاح الدين
3	(*)	109	10.8	999	5.8	1.7	0.8	0.4	1.9	0.2	2.0	0.3	10.9	نجف
3	(*)	56	2.8	785	6.2	1.5	0.1	0.3	3.1	1.0	2.2	0.4	7.1	قادسية
2	(*)	57	1.6	855	3.1	1.0	0.0	0.1	1.4	0.2	1.6	0.2	6.7	مثنى
9	(*)	131	1.0	1,705	3.9	1.8	1.7	0.1	1.9	1.5	0.4	0.5	7.7	ذي قار
4	(*)	79	3.1	1,031	6.7	1.7	0.1	0.1	2.1	0.2	4.0	0.4	7.7	ميسان
9	(*)	266	1.7	2,037	8.1	3.1	0.4	0.5	4.2	0.5	2.0	0.4	13.1	بصرة
الأقليم														

الجدول SR.8.1W: القدرات الوظيفية للبالغين (النساء في الفئة العمرية 18-49 سنة)

نسبة النساء في الفئة العمرية 18-49 سنة ممن لديهن صعوبات في القدرات الوظيفية حسب المجال، ونسبة من يستخدمن الأجهزة المساعدة ولديهن صعوبات في القدرات الوظيفية ضمن مجال الأجهزة، العراق، 2018

نسبة النساء في الفئة العمرية 18-49 سنة اللواتي يستخدمن المعينات السمعية	نسبة النساء اللواتي يعانين من صعوبات في السمع عند استخدام المعينات السمعية	عدد النساء في الفئة العمرية 18-49 سنة ممن يستخدمن النظارات/العدسات اللاصقة	نسبة النساء اللواتي يعانين من صعوبات في الرؤية عند استخدام النظارات/العدسات اللاصقة	عدد النساء في الفئة العمرية 18-49 سنة اللواتي يستخدمن النظارات/العدسات اللاصقة	نسبة النساء في الفئة العمرية 18-49 سنة ممن لديهن صعوبات في القدرات الوظيفية في مجال:							نسبة النساء اللواتي:		التنكر	الاتصال	العناية بالذات	المشي	السمع	الرؤية	يستخدمن معينات سمعية	يستخدمن النظارات/العدسات اللاصقة	
					التنكر	الاتصال	العناية بالذات	المشي	السمع	الرؤية	يستخدمن معينات سمعية	يستخدمن النظارات/العدسات اللاصقة										
					نسبة النساء في الفئة العمرية 18-49 سنة ممن يعانين من صعوبة في القدرات الوظيفية في مجال واحد على الأقل	نسبة النساء في الفئة العمرية 18-49 سنة ممن يعانين من صعوبات في الرؤية عند استخدام النظارات/العدسات اللاصقة	نسبة النساء اللواتي يعانين من صعوبات في الرؤية عند استخدام النظارات/العدسات اللاصقة	نسبة النساء اللواتي يعانين من صعوبات في السمع عند استخدام المعينات السمعية	نسبة النساء اللواتي يعانين من صعوبات في السمع عند استخدام المعينات السمعية	نسبة النساء اللواتي يعانين من صعوبات في السمع عند استخدام المعينات السمعية	نسبة النساء اللواتي يعانين من صعوبات في السمع عند استخدام المعينات السمعية	نسبة النساء اللواتي يعانين من صعوبات في السمع عند استخدام المعينات السمعية										
28	(*)	639	0.5	5,093	5.7	3.7	0.1	0.1	1.6	0.2	0.6	0.6	12.5	كوردستان العراق								
120	8.4	2,247	3.8	21,683	4.7	1.2	0.3	0.5	2.4	0.4	1.5	0.6	10.4	وسط وجنوب العراق								
العمر																						
9	(*)	189	1.0	2,567	1.8	0.7	0.2	0.2	0.6	0.2	0.4	0.4	7.4	19-18								
27	(*)	428	1.5	5,475	1.7	0.8	0.3	0.2	0.4	0.2	0.5	0.5	7.8	24-20								
23	(12.6)	272	2.6	4,615	2.7	1.0	0.3	0.2	1.1	0.2	0.7	0.5	5.9	29-25								
11	(*)	322	4.9	4,174	3.5	1.5	0.1	0.6	2.0	0.4	0.9	0.3	7.7	34-30								
26	(11)	303	0.6	3,937	6.3	2.9	0.8	0.6	2.8	0.8	1.3	0.7	7.7	39-35								
24	(*)	532	2.3	3,294	9.5	2.8	0.2	0.7	4.9	0.4	2.4	0.7	16.2	44-40								
29	(*)	840	5.0	2,715	12.0	2.8	0.1	0.4	6.1	0.6	4.7	1.1	31.0	49-45								
التعليم																						
31	(9.6)	219	7.7	3,949	7.0	3.6	1.4	1.0	2.8	1.5	1.7	0.8	5.5	ما قبل الابتدائي أو لا تعليم								
64	8.7	778	4.3	10,454	5.6	1.8	0.1	0.3	2.7	0.2	1.7	0.6	7.4	الابتدائي								
21	(*)	632	3.7	4,582	5.2	1.3	0.1	0.7	2.9	0.2	1.4	0.5	13.8	المتوسطة								
33	(6.8)	1,257	1.1	7,792	2.5	0.8	0.0	0.1	1.1	0.1	0.7	0.4	16.1	الاعداديه +								
مؤشر الثروة																						
18	(*)	229	6.3	4,858	6.1	2.0	0.8	0.8	2.9	0.9	1.8	0.4	4.7	الأشد فقراً								
23	(10.2)	448	6.2	5,129	5.7	1.8	0.2	0.5	2.9	0.5	2.3	0.4	8.7	فقير								
41	(10.1)	580	4.3	5,306	4.5	1.2	0.3	0.3	2.3	0.3	1.3	0.8	10.9	متوسط								
29	(1.7)	740	1.4	5,571	4.1	1.3	0.2	0.2	2.0	0.1	0.9	0.5	13.3	ثري								
37	(11.5)	889	1.2	5,912	4.2	2.3	0.1	0.3	1.4	0.2	0.6	0.6	15.0	الأكثر ثراءً								

أ في المسح العنقودي متعدد المؤشرات، يتم توجيه أسئلة نموذج القدرات الوظيفية للبالغين للمستجيبين الفرديين في الفئة العمرية 18-49 سنة بغرض التصنيف. ولا يتم جمع معلومات حول أفراد الأسرة المعيشية المؤهلين الذين، لأي سبب كان، لم يتسطيعوا استكمال المقابلة. من المتوقع أن يكون هناك نسبة كبيرة من الحالات أدخل/ي عدد الحالات من جدول العمل الخاصة بالمستجيبات اللواتي يتم تحديد رمز الإجابة لهن كـ "فائدة للأهلية" للمقابلة الفردية وهن فعلاً فاقدرات للأهلية بسبب صعوبات في القدرات الوظيفية. وبالتالي، نسبة النساء اللواتي لديهن صعوبات في القدرات الوظيفية والمعروضة هنا لا تمثل قياساً كاملاً ويجب عدم استخدامها لتحديد نسبة الانتشار بين هذه الفئة.

() الأرقام في الحالات غير المرجحة للفئة 18-49

(*) الأرقام التي تستند إلى أقل من 25 حالة غير مرجحة

4.9 وسائط الإعلام وتكنولوجيا المعلومات والاتصالات

وقد جمع المسح العنقودي متعدد المؤشرات في العراق معلومات عن التعرض لوسائط الإعلام واستخدام أجهزة الكمبيوتر والإنترنت. كذلك تم جمع المعلومات عن التعرض للصحف / المجلات والإذاعة والتلفزيون بين النساء اللواتي تتراوح أعمارهن بين 15-49 سنة.

يعرض الجدول SR.9.1W تعرض وسائل الإعلام للنساء. يقدم الجدول رقم SR.9.2 معلومات عن ملكية الأسرة لمعدات تكنولوجيا المعلومات والاتصالات (التلفزيون أو الهاتف المحمول³⁸ والكمبيوتر) والوصول إلى الإنترنت.

الجدول SR.9.3W تعرض استخدام تكنولوجيا المعلومات والاتصالات من قبل النساء في الفئة العمرية 15-49 استناداً إلى المعلومات حول ما إذا كانوا قد استخدموا أجهزة الكمبيوتر أو الهواتف المحمولة أو الإنترنت خلال الأشهر الثلاثة الأخيرة ، بينما يعرض الجدول SR.9.4W مهارات تكنولوجيا المعلومات والاتصالات للمرأة من سن 15 إلى 49 بناءً على المعلومات المتعلقة بما إذا كانوا قد نفذوا أنشطة متعلقة بالكمبيوتر في الأشهر الثلاثة الأخيرة.

الجدول SR.9.1W: التعرض لوسائل الإعلام الجماهيري (للنساء)						
نسبة النساء في الفئة العمرية 15-49 سنة اللواتي يتعرضن لوسيلة إعلام جماهيري معينة بشكل أسبوعي، العراق، 2018						
عدد النساء في الفئة العمرية 15-49 سنة	أية وسيلة إعلام مرة واحدة في الأسبوع على الأقل	يستخدمون جميع وسائل الإعلام الثلاثة مرة واحدة في الأسبوع على الأقل ¹	نسبة النساء في الفئة العمرية 15-49 سنة اللواتي:			المجموع الإجمالي (العراق)
			يشاهدن التلفاز مرة واحدة في الأسبوع على الأقل	يستمنعن إلى المذياع مرة واحدة في الأسبوع على الأقل	يقرأن صحيفة مرة واحدة في الأسبوع على الأقل	
30,660	91.5	0.9	91.0	5.0	3.6	
المنطقة						
21,436	92.0	1.1	91.4	5.0	4.3	منطقة حضرية
9,224	90.4	0.6	90.1	4.8	2.0	منطقة ريفية
المحافظة						
1,163	88.4	1.2	86.2	7.9	5.4	دهوك
2,851	95.4	0.3	95.1	4.4	1.5	نينوى
1,833	96.0	2.2	94.8	10.7	11.5	سليمانية
1,234	91.4	0.6	91.1	4.3	2.1	كركوك
2,783	89.6	2.1	88.8	14.4	4.5	اربيل
1,698	94.6	0.4	94.5	1.3	2.0	ديالى
1,299	88.5	0.6	88.5	2.1	1.6	انبار
5,047	95.8	0.6	95.7	4.3	3.0	بغداد
3,691	96.1	0.7	95.9	4.3	3.4	مركز
1,356	95.1	0.5	95.0	4.3	1.7	اطراف
1,389	89.5	0.7	89.5	2.3	3.4	بابل
864	95.0	1.8	94.9	3.9	4.5	كربلاء
1,015	85.8	3.3	85.0	5.6	6.8	واسط
954	91.2	0.8	90.7	4.2	3.1	صلاح الدين
1,145	86.1	0.4	85.7	3.9	1.5	نجف
899	83.1	0.5	82.6	2.6	3.1	قادسية
967	93.9	0.1	93.8	0.8	0.6	مثنى
1,968	83.1	0.6	82.7	2.2	3.9	ذي قار

³⁸ بالإضافة إلى السؤال المحدد في استبيان الأسرة المعيشية حول ما إذا كان لأي فرد في هذه الأسرة هاتفًا محمولًا، فإن الأسر المعيشية تعتبر مالكة لهاتف محمول إذا أجابت أي امرأة من اللواتي تتراوح أعمارهن بين 15-49 سنة قد ردت بنعم على السؤال حول ملكية الهاتف المحمول في الاستبيانات الفردية للنساء في الفئة العمرية 15-49 سنة.

الجدول SR.9.1W: التعرض لوسائل الإعلام الجماهيري (للنساء)

نسبة النساء في الفئة العمرية 15-49 سنة اللواتي يتعرضن لوسيلة إعلام جماهيري معينة بشكل أسبوعي، العراق، 2018						
عدد النساء في الفئة العمرية 15-49 سنة	أية وسيلة إعلام مرة واحدة في الأسبوع على الأقل	يستخدمن جميع وسائل الإعلام الثلاثة مرة واحدة في الأسبوع على الأقل ¹	نسبة النساء في الفئة العمرية 15-49 سنة اللواتي:			ميسان بصرة الإقليم كوردستان العراق وسط وجنوب العراق العمر 19-15 17-15 19-18 24-20 29-25 34-30 39-35 44-40 49-45 التعليم ما قبل الابتدائي أو لا تعليم الابتدائي المتوسطه الإعدادية + صعوبات القدرات الوظيفية (العمر 18-49 سنة) تعاني من صعوبة في القدرات الوظيفية لا تعاني من أية صعوبة في القدرات الوظيفية مؤشر الثروة الأشد فقراً فقير متوسط ثري الأكثر ثراءً
			يشاهدن التلفاز مرة واحدة في الأسبوع على الأقل	يستمنعن إلى المذياع مرة واحدة في الأسبوع على الأقل	يقرأن صحيفة مرة واحدة في الأسبوع على الأقل	
1,188	94.2	0.7	93.9	2.5	3.4	ميسان
2,363	90.5	0.6	89.7	3.1	3.2	بصرة
5,778	91.4	1.9	90.2	11.9	6.9	الإقليم
24,882	91.5	0.7	91.2	3.3	2.8	كوردستان العراق وسط وجنوب العراق
6,450	89.2	1.0	89.0	3.5	3.0	العمر 19-15
3,884	90.2	0.9	90.0	3.2	2.9	17-15
2,567	87.8	1.0	87.3	4.0	3.3	19-18
5,475	92.6	0.9	91.9	5.2	3.9	24-20
4,615	93.2	0.9	92.9	5.0	4.2	29-25
4,174	92.0	0.8	91.7	5.6	3.2	34-30
3,937	91.2	0.8	90.5	4.9	3.1	39-35
3,294	92.5	1.1	91.6	5.9	3.9	44-40
2,715	90.6	1.4	90.2	5.7	4.3	49-45
4,172	85.9	0.1	85.7	1.9	0.2	التعليم ما قبل الابتدائي أو لا تعليم
11,467	93.1	0.5	92.9	3.8	1.8	الابتدائي
5,982	93.4	0.8	92.9	5.3	3.8	المتوسطه
9,039	90.8	1.9	89.9	7.5	7.4	الإعدادية +
1,301	90.5	0.7	90.2	4.0	3.5	صعوبات القدرات الوظيفية (العمر 18-49 سنة) تعاني من صعوبة في القدرات الوظيفية
25,475	91.8	0.9	91.2	5.3	3.7	لا تعاني من أية صعوبة في القدرات الوظيفية
5,579	87.5	0.2	87.2	1.6	1.2	مؤشر الثروة الأشد فقراً
5,866	91.0	0.5	90.7	2.6	2.4	فقير
6,130	91.7	0.8	91.3	4.7	2.8	متوسط
6,346	93.8	1.1	93.4	5.5	3.9	ثري
6,739	93.1	1.8	92.0	9.5	7.0	الأكثر ثراءً

¹ مؤشر المسح العنقودي متعدد المؤشرات SR.3 - التعرض لوسائل الإعلام الجماهيري

الجدول SR.9.2: امتلاك الأسرة المعيشية لوسائل تكنولوجيا المعلومات والاتصالات واستخدام الإنترنت

نسبة الأسر المعيشية التي لديها مذياع، وتلفاز، وهاتف نقال، وجهاز حاسوب، وتتصل بالإنترنت في المنزل، العراق، 2018				
عدد الأسر المعيشية	نسبة الأسر المعيشية التي تتصل بالإنترنت في المنزل ⁵	نسبة الأسر المعيشية التي لديها:		
		تلفاز ²	هاتف نقال ³	جهاز حاسوب ⁴
20,214	54.3	98.5	99.0	24.8
14,484	60.1	98.8	99.3	28.8
5,730	39.5	97.7	98.3	14.5
693	75.9	98.6	99.6	38.8
1,825	47.1	96.0	99.0	21.9

الجدول SR.9.2: امتلاك الأسرة المعيشية لوسائل تكنولوجيا المعلومات والاتصالات واستخدام الإنترنت

نسبة الأسر المعيشية التي لديها مذياع، وتلفاز، وهاتف نقال، وجهاز حاسوب، وتتصل بالإنترنت في المنزل، العراق، 2018

عدد الأسر المعيشية	نسبة الأسر المعيشية التي تتصل بالإنترنت في المنزل ⁵	نسبة الأسر المعيشية التي لديها:			
		تلفاز ²	هاتف نقال ³	جهاز حاسوب ⁴	
1,454	64.9	45.2	99.1	99.2	سليمانية
1,027	52.1	16.5	98.2	97.3	كركوك
1,889	74.3	46.3	99.6	99.3	اربيل
1,116	42.2	17.7	99.5	99.5	ديالى
746	33.0	8.6	99.5	96.1	انبار
3,352	66.3	23.3	99.4	98.9	بغداد
2,470	72.0	27.0	99.4	99.5	مركز
882	50.4	13.0	99.4	97.1	اطراف
951	39.3	16.8	98.1	99.0	بابل
601	51.5	21.8	98.7	98.8	كربلاء
672	41.3	16.6	97.8	99.2	واسط
586	37.5	20.9	98.7	98.5	صلاح الدين
770	48.3	25.7	98.6	98.2	نجف
536	46.6	19.4	97.5	98.8	قادسية
581	39.0	16.9	98.0	98.8	مثنى
1,175	36.1	15.9	99.5	99.3	ذي قار
760	42.0	11.8	98.9	99.5	ميسان
1,482	67.0	26.2	99.1	98.5	بصرة
					الاقليم
4,035	71.2	44.6	99.4	99.1	كوردستان العراق
16,179	50.1	19.8	98.9	98.4	وسط وجنوب العراق
					مستوى تعليم رب الأسرة
3,031	39.9	14.3	96.6	96.9	ما قبل الابتدائي أو لا تعليم
6,778	43.2	14.4	99.2	98.5	الابتدائي
4,316	54.5	20.2	99.5	98.6	المتوسط
6,075	73.6	44.7	99.7	99.2	الاعداديه +
14	(*)	(*)	(*)	(*)	غير مبين / لا اعرف
					مؤشر الثروة
3,798	14.5	1.5	96.9	95.2	الأشد فقراً
3,893	39.8	8.6	99.0	98.6	فقير
3,867	53.8	17.0	99.3	99.4	متوسط
4,196	71.0	29.0	99.6	99.2	ثري
4,460	85.4	61.5	99.9	99.8	الأكثر ثراءً
<p>² مؤشر المسح العنقودي متعدد المؤشرات SR.5 - الأسر المعيشية التي لديها تلفاز</p> <p>³ مؤشر المسح العنقودي متعدد المؤشرات SR.6 - الأسر المعيشية التي لديها هاتف</p> <p>⁴ مؤشر المسح العنقودي متعدد المؤشرات SR.7 - الأسر المعيشية التي لديها جهاز حاسوب</p> <p>⁵ مؤشر المسح العنقودي متعدد المؤشرات SR.8 - الأسر المعيشية التي تتصل بالإنترنت</p> <p>(*) الأرقام التي تستند إلى أقل من 25 حالة غير مرجحة</p>					

الجدول SR.9.3W: استخدام تكنولوجيا المعلومات والاتصالات (للنساء)

نسبة النساء في الفئة العمرية 15-49 سنة اللواتي سبق لهن استخدام جهاز حاسوب، والإنترنت، ومن لديهن هاتف نقال، ونسبة من استخدمنها خلال الأشهر الثلاثة الماضية ونسبة من استخدمنها مرة واحدة في الأسبوع على الأقل خلال الأشهر الثلاثة الأخيرة، العراق، 2018

عدد النساء في الفئة العمرية 15-49 سنة	نسبة النساء في الفئة العمرية 15-49 سنة اللواتي:									المجموع الإجمالي (العراق)
	استخدمن الإنترنت			استخدمن هاتف نقال			استخدمن جهاز حاسوب			
	مرة واحدة على الأقل أسبوعياً خلال الأشهر الثلاثة الأخيرة ⁵	خلال الأشهر الثلاثة الأخيرة ⁴	سبق لهن استخدامه	مرة واحدة على الأقل أسبوعياً خلال الأشهر الثلاثة الأخيرة	خلال الأشهر الثلاثة الأخيرة ³	يمتلكن هاتف نقال ²	مرة واحدة على الأقل أسبوعياً خلال الأشهر الثلاثة الأخيرة	خلال الأشهر الثلاثة الأخيرة ¹	سبق لهن استخدامه	
30,660	37.4	41.2	43.3	72.1	84.6	67.2	4.6	7.0	16.0	
	المنطقة									
21,436	43.3	47.7	49.9	77.4	88.6	72.4	5.5	8.4	19.1	منطقة حضرية
9,224	23.7	26.3	27.8	59.9	75.5	55.2	2.4	3.6	8.7	منطقة ريفية
	المحافظة									
1,163	46.0	51.9	53.4	79.7	91.9	78.2	6.7	9.3	21.5	دهوك
2,851	29.9	31.9	32.9	71.9	81.5	59.6	5.3	7.3	10.5	نينوى
1,833	42.8	49.2	54.1	85.0	94.1	81.7	10.4	14.4	41.7	سليمانية
1,234	37.2	39.9	43.0	82.0	96.3	76.1	2.6	4.2	20.1	كركوك
2,783	47.4	51.2	54.9	87.9	95.3	83.4	7.7	11.0	28.7	اربيل
1,698	37.2	42.5	44.1	74.4	84.3	65.8	3.9	5.6	12.1	ديالى
1,299	20.7	23.8	25.9	58.4	71.3	54.3	1.2	1.9	6.1	انبار
5,047	49.6	52.6	53.6	80.0	91.5	68.8	4.2	6.9	15.4	بغداد
3,691	56.1	59.2	60.4	85.2	94.4	73.8	5.1	8.4	18.7	مرکز
1,356	31.6	34.7	35.3	65.7	83.6	55.0	1.8	2.8	6.2	اطراف
1,389	21.9	32.1	35.8	59.7	78.9	61.8	2.7	5.9	13.7	بابل
864	39.5	43.4	45.9	77.0	86.6	67.7	4.8	7.8	14.6	كربلاء
1,015	22.8	26.7	28.8	61.2	74.7	61.1	2.7	5.9	11.9	واسط
954	32.9	37.4	39.3	60.1	72.3	60.0	3.2	5.4	13.0	صلاح الدين
1,145	33.5	39.5	41.1	60.1	77.4	68.9	6.3	8.8	12.2	نجف
899	29.3	31.7	33.2	60.6	77.9	59.0	4.6	6.7	9.0	قادسية
967	18.2	20.9	21.5	54.5	76.9	60.1	2.3	3.9	6.0	مثنى
1,968	24.1	26.7	28.1	57.1	78.2	58.7	1.0	2.7	5.9	ذي قار
1,188	20.5	21.7	23.1	60.1	76.2	55.1	2.3	3.7	8.4	ميسان
2,363	58.5	61.6	63.7	75.0	82.7	68.0	5.0	7.3	17.8	بصرة
	الاقليم									
5,778	45.7	50.7	54.3	85.3	94.3	81.8	8.4	11.7	31.4	كوردستان العراق
24,882	35.5	39.0	40.7	69.0	82.4	63.8	3.7	5.9	12.4	وسط وجنوب العراق

الجدول SR.9.3W: استخدام تكنولوجيا المعلومات والاتصالات (للنساء)

نسبة النساء في الفئة العمرية 15-49 سنة اللواتي سبق لهن استخدام جهاز حاسوب، والإنترنت، ومن لديهن هاتف نقال، ونسبة من استخدمنها خلال الأشهر الثلاثة الماضية ونسبة من استخدمنها مرة واحدة في الأسبوع على الأقل خلال الأشهر الثلاثة الأخيرة، العراق، 2018

عدد النساء في الفئة العمرية سنة 49-15	نسبة النساء في الفئة العمرية 15-49 سنة اللواتي:									
	استخدمن الإنترنت			استخدمن هاتف نقال			استخدمن جهاز حاسوب			
	مرة واحدة على الأقل أسبوعياً خلال الأشهر الثلاثة الأخيرة ⁵	خلال الأشهر الثلاثة الأخيرة ⁴	سبق لهن استخدامه	مرة واحدة على الأقل أسبوعياً خلال الأشهر الثلاثة الأخيرة	خلال الأشهر الثلاثة الأخيرة ³	يمتلكن هاتف نقال ²	مرة واحدة على الأقل أسبوعياً خلال الأشهر الثلاثة الأخيرة	خلال الأشهر الثلاثة الأخيرة ¹	سبق لهن استخدامه	
										العمر
6,450	34.7	39.9	42.8	52.8	70.6	40.0	5.2	8.4	19.2	19-15
3,884	30.8	36.2	39.6	46.8	66.9	31.8	4.3	7.2	17.7	17-15
2,567	40.6	45.3	47.8	61.9	76.1	52.4	6.6	10.3	21.4	19-18
5,475	47.7	51.6	53.6	75.6	87.5	70.5	7.8	11.4	24.2	24-20
4,615	43.5	47.4	48.9	78.0	88.7	74.4	4.6	7.2	18.0	29-25
4,174	37.8	41.5	43.5	77.7	88.8	76.7	3.9	6.2	14.0	34-30
3,937	31.4	35.1	36.9	78.7	89.4	75.7	2.5	3.9	9.7	39-35
3,294	29.5	32.1	33.8	77.5	88.4	76.1	2.9	4.2	9.8	44-40
2,715	30.0	32.5	34.3	76.1	87.5	75.5	2.2	3.2	8.0	49-45
										التعليم
4,172	5.9	6.9	7.5	49.1	67.8	46.8	0.0	0.0	0.5	ما قبل الابتدائي أو لا تعليم
11,467	23.1	26.0	27.5	69.0	82.7	63.1	0.4	0.7	2.5	الابتدائي
5,982	42.2	46.9	49.6	73.5	86.4	67.3	2.3	3.5	10.5	المتوسط
9,039	66.8	72.6	75.7	85.8	93.7	81.8	13.5	20.4	43.8	الاعداديه +
										صعوبات القدرات الوظيفية (العمر 18-49 سنة)
1,301	26.3	29.6	31.2	71.5	83.0	70.1	1.1	2.1	7.4	تعاني من صعوبة في القدرات الوظيفية
25,475	38.9	42.6	44.5	76.0	87.4	72.5	4.8	7.2	16.1	لا تعاني من أية صعوبة في القدرات الوظيفية
										مؤشر الثروة
5,579	12.0	13.9	15.2	47.8	66.5	44.9	0.5	0.9	2.9	الأشد فقراً
5,866	25.7	29.2	31.2	64.6	80.6	59.4	1.4	2.6	7.0	فقير
6,130	35.4	39.3	41.3	71.6	85.4	65.7	2.6	4.5	11.5	متوسط
6,346	50.2	54.8	56.7	83.4	92.4	76.2	5.3	8.3	19.5	ثري
6,739	58.3	63.3	66.2	88.5	95.2	85.4	11.7	16.7	35.4	الأكثر ثراءً
										1 مؤشر المسح العنقودي متعدد المؤشرات SR.9 - استخدام جهاز الحاسوب
										2 مؤشر المسح العنقودي متعدد المؤشرات SR.10 - امتلاك هاتف نقال؛ مؤشر هدف التنمية المستدامة 5.b.1
										3 مؤشر المسح العنقودي متعدد المؤشرات SR.11 - استخدام نقال
										4 مؤشر المسح العنقودي متعدد المؤشرات SR.12a - استخدام الإنترنت (خلال الأشهر الثلاثة الأخيرة)؛ مؤشر هدف التنمية المستدامة 17.8.1
										5 مؤشر المسح العنقودي متعدد المؤشرات SR.12b - استخدام الإنترنت (مرة واحدة على الأقل خلال الأشهر الثلاثة الأخيرة)

الجدول SR.9.4W: مهارات تكنولوجيا المعلومات والاتصالات (للنساء)

نسبة النساء في الفئة العمرية 15-49 سنة اللواتي قمن في الأشهر الثلاثة الأخيرة بتنفيذ أنشطة ذات علاقة بالحاسوب، العراق، 2018

نسبة النساء في الفئة العمرية 15-49 سنة اللواتي قمن في الأشهر الثلاثة الأخيرة:											
عدد النساء في الفئة العمرية 15-49 سنة	بإجراء نشاط واحد على الأقل من الأنشطة التسعة المدرجة ذات العلاقة بالحاسوب ¹	كتابة برنامج محوسب باستخدام أية لغة برمجة	بنقل ملف بين حاسوب وجهاز آخر	بإنشاء عرض تقديمي إلكتروني باستخدام برنامج عروض تقديمية، يشمل نص أو صور أو صوت أو مخططات بيانية	بالبحث عن وتنزيل وتركيب وإعداد برنامج محوسب	بتوصيل وتركيب جهاز جديد، مثل مودم أو كاميرا أو طابعة	باستخدام معادلة حسابية أساسية في صفحة جدول حسابي	بإرسال رسالة بريد إلكتروني مع ملف مرفق، مثل وثيقة أو صورة أو وصلة فيديو	باستخدام أداة النسخ واللصق لتكرار أو نقل معلومات ضمن وثيقة ما	بنسخ أو نقل ملف أو مجلد	المجموع الإجمالي (العراق)
30,660	5.6	1.2	3.7	2.2	2.2	2.8	2.1	3.0	4.6	4.6	
المنطقة											
21,436	6.8	1.6	4.6	2.5	2.6	3.3	2.4	3.9	5.6	5.6	منطقة حضرية
9,224	2.8	0.3	1.9	1.5	1.0	1.7	1.5	0.9	2.3	2.3	منطقة ريفية
المحافظة											
1,163	7.6	2.9	5.3	3.7	2.3	3.8	4.2	4.3	6.9	6.6	دهوك
2,851	5.4	1.8	3.9	1.9	2.4	3.6	1.7	3.2	4.3	4.4	نينوى
1,833	10.6	0.9	5.9	2.9	4.9	2.2	3.3	4.6	9.4	8.1	سليمانية
1,234	3.1	0.2	2.2	1.4	1.3	1.7	0.5	1.6	1.5	1.9	كركوك
2,783	10.6	2.7	9.1	5.2	5.6	8.3	6.1	5.0	9.9	9.4	اربيل
1,698	4.4	0.8	1.7	1.3	1.0	2.3	1.1	2.0	3.3	3.7	ديالى
1,299	1.6	0.2	1.4	0.3	0.8	1.1	0.5	1.2	1.3	1.5	انبار
5,047	6.4	1.4	4.1	2.6	1.7	3.3	2.5	4.2	5.3	5.4	بغداد
3,691	7.9	1.7	5.1	3.3	2.0	4.0	2.8	5.1	6.6	6.6	مركز
1,356	2.3	0.4	1.4	0.7	0.9	1.6	1.4	1.5	1.7	2.3	اطراف
1,389	4.5	0.8	2.4	2.6	0.9	1.9	1.0	2.8	3.6	3.4	بابل
864	6.2	0.5	4.8	2.4	1.9	1.1	1.4	3.6	5.7	5.5	كربلاء
1,015	4.2	1.7	2.2	2.3	1.9	2.1	1.9	1.9	3.4	2.8	واسط
954	4.3	0.7	2.2	1.0	1.2	1.9	0.5	1.8	2.7	2.9	صلاح الدين
1,145	4.8	1.4	3.4	2.5	2.0	2.7	1.2	2.9	3.5	4.2	نجف
899	5.0	0.6	4.0	2.1	1.5	1.5	2.0	3.5	3.5	4.2	قادسية
967	3.3	0.5	1.8	0.8	0.7	1.5	0.7	2.3	2.8	2.8	مثنى
1,968	2.2	0.4	1.7	1.2	0.5	0.9	0.8	1.2	1.8	1.9	ذي قار
1,188	2.5	0.9	1.5	1.1	1.1	0.8	0.9	1.0	1.9	2.0	ميسان
2,363	5.2	1.1	2.9	1.1	2.5	1.8	2.0	2.1	4.0	3.8	بصرة
الأقاليم											
5,778	10.0	2.2	7.3	4.2	4.7	5.5	4.8	4.7	9.2	8.4	كوردستان العراق
24,882	4.6	1.0	2.9	1.8	1.5	2.2	1.5	2.6	3.6	3.7	وسط وجنوب العراق

الجدول SR.9.4W: مهارات تكنولوجيا المعلومات والاتصالات (للنساء)

نسبة النساء في الفئة العمرية 15-49 سنة اللواتي قمن في الأشهر الثلاثة الأخيرة بتنفيذ أنشطة ذات علاقة بالحاسوب، العراق، 2018

عدد النساء في الفئة العمرية 15-49 سنة	نسبة النساء في الفئة العمرية 15-49 سنة اللواتي قمن في الأشهر الثلاثة الأخيرة:										
	بإجراء نشاط واحد على الأقل من الأنشطة التسعة المدرجة ذات العلاقة بالحاسوب ¹	كتابة برنامج محوسب باستخدام أية لغة برمجة	بنقل ملف بين حاسوب وجهاز آخر	بانشاء عرض تقديمي إلكتروني باستخدام برنامج عروض تقديمية، يشمل نص أو صور أو صوت أو مخططات بيانية	بالبحث عن وتنزيل وتركيب وإعداد برنامج محوسب	بتوصيل وتركيب جهاز جديد، مثل مودم أو كاميرا أو طابعة	باستخدام معادلة حسابية أساسية في صفحة جدول حسابي	بإرسال رسالة بريد إلكتروني مع ملف مرفق، مثل وثيقة أو صورة أو وصلة فيديو	باستخدام أداة النسخ واللصق لتكرار أو نقل معلومات ضمن وثيقة ما	بنسخ أو نقل ملف أو مجلد	العمر
6,450	6.3	0.9	3.6	2.0	1.6	2.7	2.0	2.6	5.1	4.8	19-15
3,884	5.0	0.8	2.5	1.0	1.3	1.8	1.0	2.5	3.7	3.5	17-15
2,567	8.4	1.0	5.4	3.5	2.0	4.1	3.6	2.9	7.2	6.9	19-18
5,475	9.6	2.1	6.8	4.7	4.6	4.7	4.2	5.2	7.8	8.1	24-20
4,615	5.7	1.4	3.9	2.1	2.5	2.8	2.0	3.0	4.8	4.7	29-25
4,174	5.1	1.5	3.7	1.6	1.9	2.8	2.0	3.3	4.4	4.1	34-30
3,937	3.2	1.0	2.0	1.4	1.4	2.0	1.1	2.0	2.7	2.7	39-35
3,294	3.6	1.0	2.6	1.5	1.1	2.2	1.2	1.9	3.1	3.2	44-40
2,715	2.3	0.4	1.6	1.0	0.7	1.3	1.0	1.6	2.0	1.8	49-45
التعليم											
4,172	0.0	0.0	0.0	0.0	0.0	0.0	0.0	0.0	0.0	0.0	ما قبل الابتدائي أو لا تعليم
11,467	0.2	0.0	0.0	0.0	0.0	0.0	0.0	0.1	0.2	0.1	الابتدائي
5,982	2.1	0.3	1.0	0.3	0.6	0.9	0.4	0.8	1.6	1.5	المتوسط
9,039	17.3	3.9	12.0	7.4	6.9	8.9	6.9	9.5	14.5	14.4	الاعداديه +
صعوبات القدرات الوظيفية (العمر 18-49 سنة)											
1,301	1.6	0.5	0.9	0.7	0.5	0.8	0.4	0.5	1.6	1.5	يعاني من صعوبة في القدرات الوظيفية
25,475	5.9	1.3	4.1	2.5	2.4	3.1	2.4	3.2	4.9	4.9	لا يعاني من أية صعوبة في القدرات الوظيفية
مؤشر الثروة											
5,579	0.6	0.1	0.2	0.2	0.2	0.2	0.2	0.2	0.5	0.4	الأشد فقراً
5,866	1.8	0.4	1.2	0.6	0.8	0.7	0.6	1.0	1.3	1.4	فقير
6,130	3.3	0.6	2.1	1.2	1.0	1.3	1.0	1.7	2.6	2.9	متوسط
6,346	6.7	1.4	4.0	2.4	2.2	3.2	2.4	3.8	5.2	5.1	ثري
6,739	14.2	3.3	10.1	6.1	6.0	7.8	5.7	7.4	12.3	11.9	الأكثر ثراءً

¹مؤشر المسح العنقودي متعدد المؤشرات SR.13 - مهارات تكنولوجيا المعلومات والاتصالات؛ مؤشر هدف التنمية المستدامة 4.4.1

4.10 استخدام التبغ

منتجات التبغ هي منتجات مصنوعة كليا أو جزئيا من أوراق التبغ كمواد خام ، والتي يقصد منها أن تدخن أو تمسك أو تمضغ أو تنقع. كل تحتوي على مواد شديدة الإدمان ، والنيكوتين. يعد استخدام التبغ أحد عوامل الخطر الرئيسية لعدد من الأمراض المزمنة ، بما في ذلك السرطان وأمراض الرئة وأمراض القلب والأوعية الدموية³⁹. إذا تم ذكره ، يتم تضمين السجائر الإلكترونية في فئة الاستجابة الأخرى من استخدام منتجات التبغ الذي لا يدخن.

وقد جمع المسح العتقودي متعددة المؤشرات في العراق معلومات عن الاستخدام المتواصل والحالي للتبغ ونسبة الاستخدام بين النساء اللواتي تتراوح أعمارهن بين 15 و 49 سنة. يقدم هذا القسم النتائج الرئيسية.

يعرض الجدول SRW.10.1 الاستهلاك الحالي والمستديم لمنتجات التبغ من قبل النساء في الفئة العمرية 15-49 سنة.

جدول SRW.10.2 يقدم النتائج عن العمر عند أول استخدام للسجائر ، وكذلك معدل الاستخدام للنساء.

الجدول SR.10.1W: الاستخدام الحالي والسابق للتبغ (للنساء)											
نسبة النساء في الفئة العمرية 15-49 سنة حسب نمط استخدام التبغ، العراق، 2018											
عدد النساء في الفئة العمرية 15-49 سنة	نسبة النساء اللاتي لم يستخدمن أي منتج تبغ خلال الشهر الأخير ²	من استخدمن منتجات التبغ في أي وقت خلال الشهر الأخير				اللوحي سبق لهن تدخين				لم يسبق لهن تدخين السجائر أو استخدام منتجات التبغ الأخرى	
		أوراق تبغ	سجائر ورقية	سجائر أخرى	سجائر فقط	أوراق تبغ	منتجات تبغ أخرى	السجائر ومنتجات التبغ الأخرى	السجائر فقط		
30,660	98.5	1.3	0.5	0.1	0.7	5.2	0.8	0.9	3.5	94.6	المجموع الإجمالي (العراق)
المنطقة											
21,436	98.6	1.1	0.3	0.1	0.8	5.1	0.7	0.6	3.8	94.7	منطقة حضرية
9,224	98.3	1.6	1.1	0.0	0.5	5.5	1.0	1.7	2.8	94.4	منطقة ريفية
المحافظة											
1,163	97.1	2.8	0.3	0.1	2.4	8.8	0.8	0.6	7.4	91.1	دهوك
2,851	99.3	0.6	0.1	0.0	0.5	1.2	0.1	0.1	1.0	98.7	نينوى
1,833	98.5	1.3	0.4	0.0	0.9	7.4	1.0	0.7	5.6	92.4	سليمانية
1,234	99.0	0.5	0.0	0.2	0.4	4.0	0.5	0.3	3.2	95.5	كركوك
2,783	93.5	5.4	3.6	0.1	1.8	24.8	2.4	6.0	16.4	74.2	اربيل
1,698	99.6	0.4	0.1	0.0	0.3	4.4	0.8	0.7	3.0	95.6	ديالى
1,299	99.6	0.4	0.1	0.0	0.3	2.5	0.3	0.4	1.8	97.5	انبار
5,047	99.2	0.8	0.2	0.1	0.5	1.6	0.5	0.2	0.9	98.3	بغداد
3,691	99.0	1.0	0.3	0.1	0.6	1.8	0.6	0.2	1.0	98.2	مركز
1,356	99.8	0.1	0.1	0.0	0.0	1.2	0.2	0.2	0.9	98.6	اطراف
1,389	99.9	0.1	0.1	0.0	0.1	0.4	0.2	0.1	0.1	99.6	بابل
864	98.8	0.8	0.1	0.0	0.7	0.9	0.1	0.0	0.8	98.6	كربلاء
1,015	99.1	0.8	0.6	0.0	0.1	5.3	2.5	1.3	1.5	94.5	واسط
954	97.9	2.1	0.9	0.0	1.2	4.4	1.3	0.2	3.0	95.6	صلاح الدين
1,145	98.4	1.6	0.0	0.0	1.6	6.1	0.2	0.6	5.3	93.9	نجف
899	99.2	0.7	0.1	0.0	0.6	3.3	0.5	0.3	2.5	96.6	قادسية
967	99.9	0.1	0.0	0.0	0.1	1.0	0.1	0.0	0.8	99.0	مثنى
1,968	99.4	0.5	0.1	0.1	0.3	2.5	0.2	0.4	1.9	97.5	ذي قار

³⁹ منظمة الصحة العالمية. <http://www.who.int/topics/tobacco/en/>

الجدول SR.10.1W: الاستخدام الحالي والسابق للتبغ (للنساء)

نسبة النساء في الفئة العمرية 15-49 سنة حسب نمط استخدام التبغ، العراق، 2018

عدد النساء في الفئة العمرية 15-49 سنة	نسبة النساء اللاتي لم يستخدمن اي منتج تبغ خلال الشهر الأخير ²	من استخدمن منتجات التبغ في أي وقت خلال الشهر الأخير				النواتي سبق لهن تدخين				لم يسبق لهن تدخين السجائر أو استخدام منتجات التبغ الأخرى	
		أي منتج تبغ ¹	منتجات تبغ فقط	سجائر ومنتجات تبغ أخرى	سجائر فقط	أي منتج تبغ	منتجات تبغ فقط	السجائر ومنتجات التبغ الأخرى	السجائر فقط		
1,188	98.1	1.8	1.1	0.1	0.7	5.3	2.1	0.3	2.8	94.7	ميسان
2,363	99.3	0.7	0.2	0.1	0.4	2.8	1.2	0.8	0.9	97.2	بصرة
											الاقليم
5,778	95.8	3.6	1.9	0.1	1.6	16.0	1.6	3.2	11.2	83.4	كوردستان العراق
24,882	99.2	0.7	0.2	0.1	0.5	2.7	0.6	0.4	1.7	97.2	وسط وجنوب العراق
											العمر
6,450	98.3	1.6	1.4	0.0	0.1	4.8	0.6	1.7	2.4	95.1	19-15
3,884	98.4	1.3	1.2	0.0	0.1	4.1	0.5	1.4	2.2	95.6	17-15
2,567	98.0	2.0	1.8	0.0	0.2	5.7	0.9	2.3	2.6	94.3	19-18
5,475	98.9	0.9	0.4	0.1	0.3	5.8	2.1	0.7	3.0	94.0	24-20
4,615	99.1	0.7	0.4	0.0	0.3	4.5	0.8	0.7	3.0	95.3	29-25
4,174	99.0	0.9	0.3	0.1	0.6	5.8	0.6	1.5	3.7	94.1	34-30
3,937	98.9	1.0	0.2	0.0	0.7	4.0	0.4	0.3	3.3	95.9	39-35
3,294	97.5	2.3	0.1	0.1	2.1	5.7	0.2	0.3	5.2	94.2	44-40
2,715	97.4	2.2	0.1	0.2	1.9	6.6	0.4	0.3	5.9	93.0	49-45
											التعليم
4,172	98.1	1.6	0.1	0.0	1.5	5.1	0.4	0.2	4.5	94.6	ما قبل الابتدائي أو لا تعليم
11,467	98.7	1.1	0.3	0.1	0.7	4.8	0.6	0.8	3.4	95.1	الابتدائي
5,982	98.5	1.4	0.8	0.0	0.5	5.3	0.7	1.1	3.5	94.6	المتوسطه
9,039	98.5	1.3	0.8	0.0	0.4	5.8	1.4	1.3	3.1	94.0	الاعداديه +
16,940	98.7	1.1	0.5	0.0	0.5	4.8	0.8	1.0	3.0	95.1	الأطفال دون سن الخامسة في نفس الأسرة المعيشية طفل/ة واحدة/ على الأقل
13,720	98.3	1.5	0.5	0.1	0.9	5.8	0.9	0.8	4.1	94.0	لا يوجد صعوبات القدرات الوظيفية (العمر 18-49 سنة)
1,301	96.6	3.1	0.2	0.2	2.6	9.4	0.4	0.9	8.2	90.2	تعاني من صعوبة في القدرات الوظيفية لا تعاني من أية صعوبة في القدرات الوظيفية
25,475	98.7	1.2	0.4	0.1	0.7	5.2	0.9	0.8	3.5	94.7	صعوبة في القدرات الوظيفية
5,579	99.0	0.9	0.3	0.1	0.5	2.8	0.6	0.3	1.9	97.0	مؤشر الثروة الأشد فقراً
5,866	98.4	1.5	0.8	0.0	0.7	3.8	0.6	0.9	2.2	96.1	فقير
6,130	99.2	0.7	0.2	0.0	0.5	3.1	0.5	0.3	2.3	96.8	متوسط
6,346	98.2	1.7	0.9	0.1	0.7	6.4	1.2	1.3	3.8	93.5	ثري
6,739	98.1	1.5	0.4	0.1	1.0	9.2	1.0	1.5	6.7	90.4	الأكثر ثراءً

¹ مؤشر المسح العنقودي متعدد المؤشرات SR.14a؛ مؤشر هدف التنمية المستدامة 3.a.1 - استخدام التبغ
² مؤشر المسح العنقودي متعدد المؤشرات SR.14b؛ مؤشر هدف التنمية المستدامة 3.8.1 - غير المدخنين

الجدول SR.10.2W: العمر وقت أول استخدام للسجائر ووتيرة الاستخدام (النساء)

نسبة النساء في الفئة العمرية 15-49 سنة اللواتي قمن بتدخين سيجارة كاملة قبل بلوغهن سن 15 سنة، وتوزيع نسبة المدخنات الحاليات حسب عدد السجائر التي قمن بتدخينها في الـ 24 ساعة الماضية، العراق، 2018

عدد النساء في الفئة العمرية 49-15 سنة اللواتي يدخنن السجائر حالياً	عدد السجائر في الساعات الـ 24 الماضية					عدد النساء في الفئة العمرية 49-15 سنة	نسبة النساء اللواتي قمن بتدخين سيجارة كاملة قبل بلوغهن سن 15 سنة ¹	
	المجموع الإجمالي	20 فأكثر	19-10	9-5	أقل من 5			
286	100.0	21.0	12.0	9.0	58.0	30,660	1.2	المجموع الإجمالي (العراق)
المنطقة								
192	100	25.5	12.2	10.6	51.7	21,436	1.1	منطقة حضرية
94	100	11.6	11.7	5.8	70.9	9,224	1.2	منطقة ريفية
المحافظة								
32	100	9.3	16.5	7.7	66.5	1,163	1.6	دهوك
16	100	(*)	(*)	(*)	(*)	2,851	0.6	نينوى
17	100	(*)	(*)	(*)	(*)	1,833	1.5	سليمانية
7	100	(*)	(*)	(*)	(*)	1,234	0.2	كركوك
102	100	(5.0)	(9.9)	(9.7)	(75.5)	2,783	6.3	اربيل
4	100	(*)	(*)	(*)	(*)	1,698	1.7	ديالى
4	100	(*)	(*)	(*)	(*)	1,299	0.7	انبار
28	100	(*)	(*)	(*)	(*)	5,047	0.1	بغداد
28	100	(*)	(*)	(*)	(*)	3,691	0.1	مرکز
0	100	(*)	(*)	(*)	(*)	1,356	0.0	اطراف
1	100	(*)	(*)	(*)	(*)	1,389	0.1	بابل
6	100	(*)	(*)	(*)	(*)	864	0.1	كربلاء
3	100	(*)	(*)	(*)	(*)	1,015	1.0	واسط
12	100	(*)	(*)	(*)	(*)	954	0.4	صلاح الدين
19	100	(*)	(*)	(*)	(*)	1,145	1.8	نجف
6	100	(*)	(*)	(*)	(*)	899	0.7	قادسية
1	100	(*)	(*)	(*)	(*)	967	0.1	مثنى
8	100	(*)	(*)	(*)	(*)	1,968	0.7	ذي قار
9	100	(*)	(*)	(*)	(*)	1,188	0.8	ميسان
13	100	(*)	(*)	(*)	(*)	2,363	0.3	بصرة
الاقليم								
151	100	7.1	13.4	8.2	71.3	5,778	3.8	كوردستان العراق
135	100	36.4	10.4	9.9	43.2	24,882	0.5	وسط وجنوب العراق
العمر								
51	100	(*)	(*)	(*)	(*)	6,450	2.2	19-15
5	100	(*)	(*)	(*)	(*)	3,884	2.7	17-15
46	100	(*)	(*)	(*)	(*)	2,567	1.4	19-18
23	100	(*)	(*)	(*)	(*)	5,475	0.9	24-20
13	100	(*)	(*)	(*)	(*)	4,615	0.8	29-25
29	100	(13.9)	(9.5)	(25.9)	(50.8)	4,174	0.7	34-30
36	100	(17.3)	(11.7)	(10.6)	(60.4)	3,937	0.8	39-35
74	100	31.2	16.4	13.6	38.9	3,294	1.1	44-40
59	100	42.7	14.5	5.5	37.2	2,715	1.2	49-45
التعليم								
69	100	32.7	8.0	8.9	50.4	4,172	1.2	ما قبل الابتدائي أو لا تعليم
100	100	20.5	13.2	14.9	51.4	11,467	0.9	الابتدائي
75	100	(9.7)	(15.8)	(1.6)	(72.9)	5,982	0.8	المتوسطه
42	100	(22.9)	(8.8)	(8.5)	(59.9)	9,039	1.7	الاعداديه +

الأطفال دون سن الخامسة في نفس الأسرة المعيشية

الجدول SR.10.2W: العمر وقت أول استخدام للسجائر وتبعية الاستخدام (النساء)

نسبة النساء في الفئة العمرية 15-49 سنة اللواتي قمن بتدخين سيجارة كاملة قبل بلوغهن سن 15 سنة، وتوزيع نسبة المدخنات الحاليات حسب عدد السجائر التي قمن بتدخينها في الـ 24 ساعة الماضية، العراق، 2018

عدد النساء في الفئة العمرية 15-49 سنة اللواتي يدخنن السجائر حالياً	عدد السجائر في الساعات الـ 24 الماضية					عدد النساء في الفئة العمرية 15-49 سنة	نسبة النساء اللواتي قمن بتدخين سيجارة كاملة قبل بلوغهن سن 15 سنة ¹	
	المجموع الإجمالي	20 فأكثر	19-10	9-5	أقل من 5			
145	100	11.7	9.9	8.2	70.2	16,940	1.0	طفلة/ واحدة على الأقل
141	100	30.5	14.1	9.9	45.6	13,720	1.4	لا يوجد
43	100	(24.7)	(4.2)	(10.5)	(60.7)	1,301	1.7	صعوبات القدرات الوظيفية (العمر 18-49 سنة)
238	100	20.7	13.7	8.9	56.7	25,475	0.9	تعاني من صعوبة في القدرات الوظيفية لا تعاني من أية صعوبة في القدرات الوظيفية
37	100	(27.5)	(8.1)	(6.0)	(58.4)	5,579	0.6	مؤشر الثروة
82	100	(10.9)	(3.6)	(12.8)	(72.7)	5,866	0.8	الأشد فقراً
33	100	(54.1)	(8.8)	(9.2)	(28.0)	6,130	0.8	فقير
56	100	(24.3)	(24.9)	(10.3)	(40.4)	6,346	1.5	متوسط
78	100	11.9	14.8	5.3	68.0	6,739	1.9	ثري
								الأكثر ثراءً

¹ مؤشر المسح العنقودي متعدد المؤشرات SR.15 - التدخين قبل بلوغ سن 15 سنة

() الأرقام التي تستند إلى 25-49 حالة غير مرجحة
(*) الأرقام التي تستند إلى أقل من 25 حالة غير مرجحة

4.11 الترتيبات المعيشية للأطفال

تعترف اتفاقية حقوق الطفل (CRC) بأن "الطفل"، من أجل التطوير الكامل والمتناغم لشخصيته، يجب أن ينشأ في بيئة عائلية، في جو من السعادة والحب والتفاهم". يكبر ملايين الأطفال حول العالم بدون رعاية آبائهم لأسباب عدة، بما في ذلك الوفاة المبكرة للوالدين أو هجرتهم للعمل. في معظم الحالات، يتم رعاية هؤلاء الأطفال من قبل أفراد أسرهم الممتدة، بينما في حالات أخرى، قد يكون الأطفال يعيشون في أسر غير أسرهم، كعاملين في المنازل يعيشون على سبيل المثال. يعتبر فهم ترتيبات معيشة الأطفال، بما في ذلك تكوين الأسر التي يعيشون فيها والعلاقات مع مقدمي الرعاية الأساسيين لهم، عنصراً أساسياً في تصميم التدخلات الهادفة إلى تعزيز رعاية الطفل ورفاهه.

يقدم الجدول SR.11.1 معلومات عن ترتيبات المعيشة ووضع اليتيم للأطفال دون سن 18 سنة.

شمل المسح العنقودي متعدد المؤشرات في العراق مقياساً بسيطاً لجانب معين من جوانب الهجرة يتعلق بما يسمى "الأطفال الذين تركوا وراءهم"، أي الذين انتقل أحد الوالدين أو كليهما للخارج. وبينما يتزايد حجم الأدبيات، فإن الآثار الطويلة الأجل لفوائد التحويلات مقابل الآثار النفسية-الاجتماعية السلبية المحتملة ليست قاطعة بعد، حيث توجد أدلة متضاربة إلى حد ما على الآثار المترتبة على الأطفال. يقدم الجدول رقم SR.11.2 معلومات عن ترتيبات المعيشة والمشاركة في الإقامة مع آباء الأطفال دون سن 18.

يوضح الجدول (SR.11.3) معلومات عن الأطفال دون سن 18 عاماً الذين لا يعيشون مع أحد الوالدين البيولوجيين حسب العلاقة مع رئيس الأسرة والمقيمين في الأسر التي يرأسها أحد أفراد الأسرة.

الجدول SR.11.1: الترتيبات المعيشية للأطفال والتيتيم

نسبة الأطفال في الفئة العمرية 0-17 سنة وفقاً للترتيبات المعيشية، ونسبة الأطفال في الفئة العمرية 0-17 سنة الذين لا يعيشون مع والديهم الحقيقيين، ونسبة لأطفال الذين أحد والديهم متوفى، العراق، 2018

عدد الأطفال في الفئة العمرية 0-17 سنة	أحد الوالدين أو كلاهما متوفيين ²	لا يعيشون مع أي من الأباوين الحقيقيين ¹	لا يعيشون مع الأم الحقيقية	المجموع الإجمالي	معلومات ناقصة حول الأب/الأم	يعيشون مع الأب فقط		يعيشون مع الأم فقط		يعيشون مع أحد الأباوين الحقيقيين				يعيشون مع كلا والديهم		
						الأم على قيد الحياة	الأب على قيد الحياة	الأب على قيد الحياة	الأم فقط على قيد الحياة	كلا الوالدين متوفيين	كلا الوالدين على قيد الحياة	الأب فقط على قيد الحياة				
						0.7	0.7	3.3	1.3	0.1	0.9	0.2	0.1			
60,056	4.2	4.3	1.3	2.7	100	0.1	0.7	0.7	3.3	1.3	0.1	0.9	0.2	0.1	92.6	المجموع الإجمالي (العراق)
																الجنس
30,946	4.2	4.3	0.6	2.0	100	0.1	0.6	0.8	3.3	1.3	0.1	0.3	0.1	0.1	93.2	ذكر
29,110	4.3	4.4	2.1	3.5	100	0.1	0.8	0.7	3.2	1.2	0.1	1.6	0.2	0.1	91.9	أنثى
																المنطقة
40,705	4.3	4.4	1.4	2.9	100	0.1	0.7	0.8	3.4	1.4	0.1	1.0	0.2	0.1	92.2	منطقة حضرية
19,351	4.0	4.1	1.3	2.5	100	0.2	0.7	0.5	3.0	1.0	0.1	0.8	0.2	0.2	93.4	منطقة ريفية
																المحافظة
2,034	1.8	1.8	0.4	1.4	100	0.0	0.8	0.3	1.0	0.7	0.0	0.3	0.0	0.0	96.9	دهوك
5,923	7.0	7.1	1.0	2.3	100	0.7	0.5	0.8	6.1	2.1	0.1	0.6	0.3	0.0	88.7	نينوى
2,804	3.2	3.5	1.1	2.5	100	0.0	0.3	1.0	2.9	0.9	0.2	0.9	0.0	0.0	93.7	سليمانية
2,254	3.0	3.1	0.9	2.1	100	0.0	1.0	0.1	1.7	1.0	0.2	0.6	0.2	0.1	95.2	كركوك
4,680	3.2	3.2	1.1	3.7	100	0.0	1.1	1.5	1.7	0.4	0.0	0.6	0.0	0.4	94.2	اربيل
3,376	4.1	4.4	1.9	2.9	100	0.0	0.6	0.3	3.2	1.0	0.3	1.3	0.3	0.1	92.9	ديالى
2,328	7.4	7.5	1.0	2.0	100	0.4	0.5	0.4	6.5	0.6	0.1	0.6	0.3	0.0	90.5	انبار
9,735	4.8	4.9	1.5	3.4	100	0.1	0.9	0.9	3.5	1.5	0.2	1.0	0.3	0.0	91.6	بغداد
6,811	4.8	4.9	1.6	3.7	100	0.1	1.1	1.1	3.4	1.4	0.1	1.1	0.3	0.1	91.4	مركز
2,923	4.7	5.0	1.4	2.5	100	0.1	0.6	0.4	3.8	1.7	0.3	0.9	0.3	0.0	91.9	اطراف
2,888	3.5	3.5	1.4	2.5	100	0.0	0.6	0.5	2.6	1.4	0.1	1.1	0.2	0.1	93.6	بابل
1,777	4.0	4.1	1.5	2.2	100	0.0	0.4	0.3	3.3	1.3	0.1	1.0	0.2	0.1	93.3	كربلاء
2,043	3.2	3.3	1.6	3.8	100	0.0	1.0	1.3	1.8	2.2	0.1	1.1	0.1	0.3	92.2	واسط
1,725	6.4	6.5	1.6	2.8	100	0.4	0.8	0.4	5.0	1.9	0.1	0.9	0.5	0.1	90.0	صلاح الدين
2,412	3.6	3.6	1.9	3.2	100	0.0	0.4	0.9	2.9	1.4	0.0	1.6	0.1	0.1	92.4	نجف
1,769	2.6	2.7	1.1	2.1	100	0.0	0.8	0.3	1.5	0.7	0.1	0.7	0.2	0.1	95.7	قادسية
2,140	2.6	2.8	0.9	1.5	100	0.0	0.3	0.3	2.3	1.3	0.1	0.7	0.1	0.0	95.0	مثنى
4,274	2.2	2.3	1.6	2.1	100	0.0	0.3	0.2	1.7	0.9	0.1	1.4	0.1	0.1	95.3	ذي قار

الجدول SR.11.1: الترتيبات المعيشية للأطفال والتيتيم

نسبة الأطفال في الفئة العمرية 0-17 سنة وفقاً للترتيبات المعيشية، ونسبة الأطفال في الفئة العمرية 0-17 سنة الذين لا يعيشون مع والديهم الحقيقيين، ونسبة لأطفال الذين أحد والديهم متوفى، العراق، 2018

عدد الأطفال في الفئة العمرية 0-17 سنة	أحد الوالدين أو كلاهما متوفيين ²	لا يعيشون مع أي من الأباوين الحقيقيين ¹	يعيشون مع الأب فقط		يعيشون مع الأم فقط		يعيشون مع أحد الأباوين الحقيقيين				يعيشون مع كلا والديهم					
			معلومات ناقصة حول الأب/الأم	الأم متوفاة	الأم على قيد الحياة	الأب متوفى	الأب على قيد الحياة	كلا الوالدين متوفيين		الأب فقط على قيد الحياة			الأم فقط على قيد الحياة			
								كلا الوالدين متوفيين	كلا الوالدين متوفيين							
2,783	5.2	5.3	1.3	3.3	100	0.0	0.7	1.3	4.3	1.0	0.0	1.1	0.1	0.1	91.3	ميسان
5,109	4.6	4.6	1.5	3.2	100	0.0	0.8	0.8	3.5	1.6	0.0	1.3	0.2	0.1	91.7	بصرة
الاقليم																
9,518	2.9	3.0	0.9	2.8	100	0.0	0.8	1.1	1.9	0.6	0.1	0.6	0.0	0.2	94.6	كوردستان العراق
50,538	4.5	4.6	1.4	2.7	100	0.1	0.7	0.6	3.5	1.4	0.1	1.0	0.2	0.1	92.2	وسط وجنوب العراق
العمر																
16,565	1.3	1.3	0.2	0.6	100	0.1	0.2	0.2	1.1	1.0	0.0	0.1	0.0	0.0	97.2	4-0
18,798	3.4	3.4	0.5	2.0	100	0.1	0.7	0.9	2.5	1.2	0.0	0.2	0.1	0.1	94.2	9-5
16,465	6.0	6.1	1.0	2.8	100	0.2	1.0	0.8	4.7	1.4	0.1	0.6	0.2	0.1	90.9	14-10
8,228	8.6	9.0	6.3	8.7	100	0.1	1.2	1.2	6.6	1.5	0.4	5.1	0.5	0.3	83.0	17-15
مؤشر الثروة																
13,675	4.8	4.9	1.0	2.3	100	0.1	1.0	0.4	3.7	1.6	0.1	0.8	0.1	0.1	92.2	الأشد فقراً
12,840	4.6	4.7	1.9	3.2	100	0.2	0.6	0.8	3.5	1.0	0.2	1.2	0.4	0.1	92.1	فقير
12,024	4.5	4.6	1.6	2.7	100	0.1	0.4	0.7	3.7	1.7	0.1	1.1	0.1	0.3	91.7	متوسط
11,178	4.1	4.2	1.4	3.0	100	0.1	0.7	0.8	3.1	1.1	0.1	1.0	0.3	0.0	92.7	ثري
10,340	2.9	2.9	0.7	2.5	100	0.1	0.8	0.9	2.0	0.8	0.0	0.6	0.0	0.1	94.7	الأكثر ثراءً

¹ مؤشر المسح العنقودي متعدد المؤشرات SR.18 - الترتيبات المعيشية للأطفال

² مؤشر المسح العنقودي متعدد المؤشرات SR.19 - إنتشار ظاهرة الأطفال المتوفى أحد والديهما أو كلاهما

الجدول SR.11.2: الترتيبات المعيشية للأطفال والإقامة المشتركة مع الوالدين

نسبة الأطفال في الفئة العمرية 0-17 حسب الإقامة المشتركة مع الوالدين، العراق، 2018

نسبة الأطفال في الفئة العمرية 0-17 سنة ممن:

عدد الأطفال في الفئة العمرية 0-17 سنة	يعيش أحد الوالدين على الأقل خارج الدولة ¹	تعيش الأم وكذلك الأب خارج الدولة	تعيش الأب فقط خارج الدولة	تعيش الأم فقط خارج الدولة	يعيش أحد الوالدين على الأقل في مكان آخر ¹	تعيش الأم وكذلك الأب في مكان آخر ¹	يعيش الأب فقط في مكان آخر ¹	تعيش الأم فقط في مكان آخر ¹	المجموع الإجمالي (العراق)
60,056	0.1	0.0	0.1	0.0	2.8	0.9	1.2	0.7	
									الجنس
30,946	0.1	0.0	0.1	0.0	2.3	0.3	1.2	0.8	ذكر
29,110	0.1	0.0	0.1	0.0	3.4	1.6	1.1	0.6	أنثى
									المنطقة
40,705	0.1	0.0	0.1	0.0	3.1	1.0	1.3	0.8	منطقة حضرية
19,351	0.1	0.0	0.0	0.0	2.3	0.8	1.0	0.5	منطقة ريفية
									المحافظة
2,034	0.1	0.0	0.1	0.0	1.2	0.3	0.7	0.2	دهوك
5,923	0.3	0.0	0.3	0.0	2.8	0.6	1.5	0.8	نينوى
2,804	0.2	0.0	0.2	0.0	2.8	0.9	0.9	0.9	سليمانية
2,254	0.1	0.0	0.1	0.0	1.6	0.6	1.0	0.1	كركوك
4,680	0.0	0.0	0.0	0.0	2.5	0.6	0.4	1.5	اربيل
3,376	0.0	0.0	0.0	0.0	2.6	1.3	1.0	0.3	ديالى
2,328	0.0	0.0	0.0	0.0	1.5	0.6	0.5	0.4	انبار
9,735	0.0	0.0	0.0	0.0	3.4	1.1	1.5	0.9	بغداد
6,811	0.0	0.0	0.0	0.0	3.6	1.1	1.4	1.1	مرکز
2,923	0.0	0.0	0.0	0.0	3.0	0.9	1.7	0.4	اطراف
2,888	0.2	0.0	0.1	0.0	2.9	1.1	1.4	0.5	بابل
1,777	0.1	0.0	0.1	0.0	2.6	1.0	1.3	0.3	كربلاء
2,043	0.0	0.0	0.0	0.0	4.4	1.1	2.2	1.1	واسط
1,725	0.3	0.0	0.3	0.0	3.1	0.9	1.9	0.4	صلاح الدين
2,412	0.3	0.0	0.3	0.0	3.9	1.6	1.4	0.9	نجف
1,769	0.2	0.1	0.0	0.1	1.6	0.7	0.7	0.3	قادسية
2,140	0.1	0.0	0.1	0.0	2.3	0.7	1.3	0.3	مثنى
4,274	0.1	0.0	0.0	0.1	2.3	1.4	0.8	0.2	ذي قار
2,783	0.1	0.0	0.0	0.1	3.4	1.1	1.0	1.3	ميسان
5,109	0.1	0.0	0.0	0.1	3.7	1.3	1.6	0.8	بصرة

الجدول SR.11.2: الترتيبات المعيشية للأطفال والإقامة المشتركة مع الوالدين

نسبة الأطفال في الفئة العمرية 0-17 حسب الإقامة المشتركة مع الوالدين، العراق، 2018

نسبة الأطفال في الفئة العمرية 0-17 سنة ممن:

عدد الأطفال في الفئة العمرية 0-17 سنة	يعيش أحد الوالدين على الأقل خارج الدولة ¹	تعيش الأم وكذلك الأب خارج الدولة	يعيش الأب فقط خارج الدولة	تعيش الأم فقط خارج الدولة	يعيش أحد الوالدين على الأقل في مكان آخر ¹	تعيش الأم وكذلك الأب في مكان آخر ¹	يعيش الأب فقط في مكان آخر ¹	تعيش الأم فقط في مكان آخر ¹	عدد الأطفال في الفئة العمرية 0-17 سنة
الأقليم									
9,518	0.1	0.0	0.1	0.0	2.3	0.6	0.6	1.1	كوردستان العراق
50,538	0.1	0.0	0.1	0.0	2.9	1.0	1.3	0.6	وسط وجنوب العراق
العمر									
16,565	0.1	0.0	0.1	0.0	1.3	0.1	0.9	0.2	4-0
18,798	0.1	0.0	0.1	0.0	2.2	0.2	1.1	0.8	9-5
16,465	0.2	0.0	0.1	0.0	2.7	0.5	1.4	0.8	14-10
8,228	0.1	0.0	0.0	0.0	7.7	5.2	1.4	1.1	17-15
حالة البتم									
57,381	0.1	0.0	0.1	0.0	3.0	1.0	1.2	0.7	كلا الوالدين على قيد الحياة
2,071	0.0	0.0	0.0	0.0	0.0	0.0	0.0	0.0	الأم فقط على قيد الحياة
474	0.0	0.0	0.0	0.0	0.0	0.0	0.0	0.0	الأب فقط على قيد الحياة
61	0.0	0.0	0.0	0.0	0.0	0.0	0.0	0.0	كلا الوالدين متوفيين
70	0.0	0.0	0.0	0.0	0.0	0.0	0.0	0.0	احد الوالدين متوفي
2,544	0.0	0.0	0.0	0.0	0.0	0.0	0.0	0.0	غير معروفة
مؤشر الثروة									
13,675	0.1	0.0	0.1	0.0	2.7	0.8	1.6	0.4	الأشد فقراً
12,840	0.1	0.0	0.0	0.0	2.8	1.2	0.8	0.8	فقير
12,024	0.1	0.0	0.1	0.0	3.4	1.1	1.6	0.7	متوسط
11,178	0.1	0.0	0.1	0.0	3.0	1.0	1.1	0.8	ثري
10,340	0.1	0.0	0.1	0.0	2.2	0.6	0.8	0.9	الأكثر ثراءً

¹ مؤشر المسح العنقودي متعدد المؤشرات SR.20 - الأطفال الذين يعيش أحد والديهما على الأقل خارج الدولة

¹ تشمل الوالدين الذين يعيشون في الخارج وكذلك الذين يعيشون في مكان آخر داخل الدولة

الجدول SR.11.3: الأطفال غير الحاصلين على رعاية الأهل

توزيع نسبة الأطفال في الفئة العمرية 0-17 سنة الذين لا يعيشون مع أحد والديهم الحقيقيين وفقاً لعلاقتهم برب الأسرة ونسبة الذين يعيشون في الأسر المعيشية التي يرأسها أحد أفراد الأسرة، العراق، 2018

علاقة الطفل/ة برب الأسرة													
نسبة الأطفال الذين لا يعيشون مع أي من والديهما الحقيقيين	عدد الأطفال في الفئة العمرية 0-17 سنة الذين لا يعيشون مع أي من والديهما الحقيقيين	رب الأسرة	زوجة (ة)	حفيد	أخ / أخت	قريب آخر	ابن أو ابنة بالتبني / ابن أو ابنة بالرعاية الحضانة / ابن (بنت) الزوجة أو الزوج	آخرون لا يوجد لهم صلة قرابة	إجابة متعارضة/لا أعرف/إجابة ناقصة	نسبة الأطفال الذين يعيشون في الأسر المعيشية التي يرأسها أحد أفراد العائلة	المجموع الإجمالي	عدد الأطفال في الفئة العمرية 0-17 سنة الذين لا يعيشون مع أي من والديهما الحقيقيين	الجنس
1.3	60,056	0.4	6.2	19.8	7.7	63.1	1.5	0.4	0.9	98.3	800	1.3	المجموع الإجمالي (العراق)
0.6	30,946	1.3	0.0	40.9	19.1	30.6	4.9	1.2	2.1	95.5	187	0.6	ذكر
2.1	29,110	0.1	8.1	13.4	4.2	73.1	0.5	0.2	0.6	99.2	613	2.1	أنثى
المنطقة													
1.4	40,705	0.2	5.9	21.5	7.0	62.8	1.5	0.5	0.5	98.7	551	1.4	منطقة حضرية
1.3	19,351	0.6	6.8	15.9	9.2	63.8	1.7	0.1	1.8	97.4	249	1.3	منطقة ريفية
المحافظة													
0.4	2,034	(*)	(*)	(*)	(*)	(*)	(*)	(*)	(*)	100.0	8	0.4	دهوك
1.0	5,923	(0.0)	(1.3)	(37.6)	(2.7)	(53.1)	(3.9)	(1.3)	(0.0)	98.7	58	1.0	نينوى
1.1	2,804	(*)	(*)	(*)	(*)	(*)	(*)	(*)	(*)	96.2	32	1.1	سليمانية
0.9	2,254	(0.0)	(16.0)	(39.7)	(0.0)	(44.3)	(0.0)	(0.0)	(0.0)	100.0	21	0.9	كركوك
1.1	4,680	(0.0)	(12.5)	(2.8)	(35.9)	(41.2)	(7.6)	(0.0)	(0.0)	100.0	49	1.1	اربيل
1.9	3,376	0.7	1.3	15.7	6.2	72.5	0.0	0.0	3.7	95.7	65	1.9	ديالى
1.0	2,328	(0.0)	(3.4)	(20.6)	(2.9)	(63.2)	(4.0)	(0.0)	(5.9)	94.1	23	1.0	انبار
1.5	9,735	0.0	2.6	17.1	9.0	69.8	0.0	1.5	0.0	98.5	149	1.5	بغداد
1.6	6,811	(0.0)	(1.1)	(16.5)	(5.6)	(74.7)	(0.0)	(2.1)	(0.0)	97.9	108	1.6	مركز
1.4	2,923	0.0	6.6	18.7	17.7	57.1	0.0	0.0	0.0	100.0	42	1.4	اطراف
1.4	2,888	(0.0)	(13.7)	(8.7)	(3.6)	(68.3)	(0.0)	(0.0)	(5.7)	94.3	41	1.4	بابل
1.5	1,777	1.5	2.4	17.4	4.7	74.0	0.0	0.0	0.0	98.5	26	1.5	كربلاء
1.6	2,043	(0.0)	(4.9)	(28.2)	(0.0)	(64.1)	(2.8)	(0.0)	(0.0)	100.0	32	1.6	واسط
1.6	1,725	(2.9)	(4.0)	(11.8)	(3.2)	(77.3)	(0.0)	(0.8)	(0.0)	96.3	27	1.6	صلاح الدين
1.9	2,412	0.0	6.3	19.0	16.9	56.5	0.0	0.0	1.3	98.7	45	1.9	نجف
1.1	1,769	(0.0)	(4.1)	(23.8)	(9.7)	(58.0)	(2.2)	(0.0)	(2.1)	97.9	19	1.1	قادسية
0.9	2,140	0.0	5.7	18.6	9.8	64.7	0.0	0.0	1.2	98.8	19	0.9	مثنى

الجدول SR.11.3: الأطفال غير الحاصلين على رعاية الأهل

توزيع نسبة الأطفال في الفئة العمرية 0-17 سنة الذين لا يعيشون مع أحد والديهم الحقيقيين وفقاً لعلاقتهم برب الأسرة ونسبة الذين يعيشون في الأسر المعيشية التي يرأسها أحد أفراد الأسرة، العراق، 2018

علاقة الطفل/ة برب الأسرة													
نسبة الأطفال الذين لا يعيشون مع أي من والديهما الحقيقيين	عدد الأطفال في الفئة العمرية 0-17 سنة الذين لا يعيشون مع أي من والديهما الحقيقيين	نسبة الأطفال الذين يعيشون في الأسر المعيشية التي يرأسها أحد أفراد العائلة ^أ	المجموع الإجمالي	إيجابية متعارضة/لا أعرف/إيجابية ناقصة	آخرون لا يوجد لهم صلة قرابة	ابن أو ابنة بالتبني / ابن أو ابنة بالرعاية الحضانة / ابن (بنت) الزوجة أو الزوج	قريب آخر	أخ / أخت	حفيد	زوج(ة)	رب الأسرة	عدد الأطفال في الفئة العمرية 0-17 سنة	
1.6	4,274	100.0	69	0.0	0.0	1.2	76.5	2.6	16.5	3.2	0.0	1.6	ذي قار
1.3	2,783	100.0	37	0.0	0.0	0.9	74.5	0.0	20.0	4.6	0.0	1.3	ميسان
1.5	5,109	100.0	78	0.0	0.0	3.1	68.9	0.0	14.4	13.7	0.0	1.5	بصرة
الإقليم													
0.9	9,518	98.6	89	0.0	0.0	4.8	29.9	28.1	22.9	13.0	1.4	0.9	كوردستان العراق
1.4	50,538	98.3	711	1.0	0.5	1.1	67.3	5.1	19.4	5.3	0.2	1.4	وسط وجنوب العراق
العمر													
0.2	16,565	96.9	25	(0.0)	(3.1)	(7.9)	(12.1)	(0.0)	(76.9)	(0.0)	(0.0)	0.2	4-0
0.5	18,798	98.7	85	1.0	0.3	3.7	15.5	9.8	69.7	0.0	0.0	0.5	9-5
1.0	16,465	96.0	168	2.7	1.3	2.9	41.6	15.7	34.3	1.5	0.0	1.0	14-10
6.3	8,228	99.1	521	0.4	0.0	0.4	80.3	5.1	4.2	9.0	0.5	6.3	17-15
حالة اليتيم													
1.0	57,381	99.5	566	0.4	0.0	0.8	73.8	2.0	14.5	8.4	0.1	1.0	كلا الوالدين على قيد الحياة
5.4	2,071	98.7	113	1.3	0.0	3.7	48.2	8.7	37.1	1.0	0.0	5.4	الأم فقط على قيد الحياة
12.7	474	99.6	60	0.0	0.4	4.1	35.4	31.8	26.7	1.7	0.0	12.7	الأب فقط على قيد الحياة
100.0	61	85.6	61	(*)	(*)	(*)	(*)	(*)	(*)	(*)	(*)	100.0	كلا الوالدين متوفيين
6.8	2,544	99.0	173	0.8	0.1	3.8	43.8	16.7	33.5	1.2	0.0	6.8	أحد الوالدين متوفى
0.0	70	0.0	173	0.0	0.0	0.0	0.0	0.0	0.0	0.0	0.0	0.0	غير معروفة
مؤشر الثروة													
1.0	13,675	97.8	136	2.2	0.0	1.1	64.0	2.7	16.7	13.3	0.0	1.0	الأشد فقراً
1.9	12,840	98.7	240	0.8	0.0	2.1	60.5	7.7	23.1	5.2	0.5	1.9	فقير
1.6	12,024	99.0	194	0.7	0.1	1.3	64.2	14.6	15.3	3.6	0.2	1.6	متوسط
1.4	11,178	99.1	155	0.4	0.5	1.0	67.9	5.0	20.7	4.5	0.0	1.4	ثري
0.7	10,340	94.8	75	0.6	3.0	2.1	57.5	4.4	24.4	6.4	1.6	0.7	الأكثر ثراءً

^أ تُستثنى الأسر المعيشية التي يرأسها طفل/ة والخدم والأفراد الآخرين من غير الأقارب () الأرقام التي تستند إلى 25-49 حالة غير مرجحة (*) الأرقام التي تستند إلى أقل من 25 حالة غير مرجحة

في ضوء غاية هدف التنمية المستدامة (3.2) المتعلق بوفيات الأطفال، التي تهدف إلى إنهاء حالة الوفاة التي يمكن تجنبها بين المواليد الجدد والأطفال دون سن الخامسة، ما زال المجتمع الدولي يسعى إلى تحقيق الهدف الأسمى المتمثل في الحد من وفيات الأطفال. وفي الوقت الذي تدعو الغاية العالمية إلى الحد من نسبة وفيات حديثي الولادة إلى 12 حالة وفاة على الأقل لكل 1000 ولادة حياة ونسبة وفيات الأطفال دون سن الخامسة إلى 25 حالة وفاة على الأقل لكل 1000 ولادة حياة، ما زال الحد من وفيات الأطفال يشكل واحداً من أكثر الأهداف أهمية في الخطط والبرامج الوطنية في كل دولة من الدول.

يتم احتساب معدلات الوفاة الواردة في هذا الفصل بناءً على المعلومات التي يتم جمعها في سجلات تاريخ الولادات في استبيانات المرأة. وقد سُئلت جميع النساء اللواتي تم مقابلتهن ما إذا كن قد أنجبن أطفال من قبل، والنساء اللواتي طُلب منهن ذكر عدد الأبناء والبنات الذين يعيشون معهن، وعدد الذين يعيشون في مكان آخر، وعدد الذين توفوا. وإضافة إلى ذلك، طُلب من النساء ذكر معلومات إضافية حول المواليد الأحياء الذين أنجبتهن، بدءاً بأول مولود، وحسب تسلسلهم الزمني. واشتملت هذه المعلومات على ما إذا كانت الولادة منفردة أم متعددة، وكذلك ذكر جنس وتاريخ ميلاد (الشهر والسنة) كل مولود حي، وحالة بقائه أو بقائها على قيد الحياة. وإضافة إلى ذلك، وفيما يتعلق بالأطفال الذين كانوا أحياء وقت تنفيذ المسح، سألن النساء عن العمر الحالي للطفل/ة؛ وفيما يتعلق بالأطفال المتوفين، سألن عن العمر وقت الوفاة. ويتم التعبير عن معدلات وفيات الأطفال حسب الفئات العمرية التقليدية وهي محددة كما يلي:

وفيات حديثي الولادة (NN): احتمال الوفاة خلال الشهر الأول من الحياة⁴⁰

وفيات الأطفال ما بعد الولادة (PNN): الفرق بين معدلات وفيات الرضّع ومعدلات وفيات حديثي الولادة

وفيات الرضّع (1q0): احتمال الوفاة خلال الفترة بين الولادة وبلوغ سنة من العمر

وفيات الأطفال (4q1): احتمال الوفاة خلال الفترة بين السنة الأولى من العمر وبلوغ سن الخامسة

وفيات الأطفال دون سن الخامسة (5q0): احتمال الوفاة خلال الفترة بين الولادة وبلوغ سنة الخامسة

ويتم التعبير عن معدلات وفاة حديثي الولادة والرضّع والأطفال دون سن الخامسة بعدد الوفيات لكل 1000 ولادة حية. ويتم التعبير عن معدلات وفيات الأطفال بعدد الوفيات لكل 1000 طفل يبقى على قيد الحياة حتى عمر سنة واحدة. يتم احتساب معدلات وفيات ما بعد الولادة بوصفها الفرق بين معدلات وفيات الرضّع ومعدلات وفيات حديثي الولادة.

يعرض الجدول CS.1 معدلات وفيات حديثي الولادة وما بعد الولادة والرضّع والأطفال دون سن الخامسة لآخر ثلاث فترات خمس سنوات قبل إجراء المسح. ولكل معدل من معدلات الوفاة الواردة في الجدول، من الممكن تقييم التغيرات التي تحدث مع مرور الوقت، خلال السنوات الـ 15 التي تسبق المسح.

ويعرض الجدولان CS.2 و CS.3 تقديرات وفيات الأطفال حسب المزايا الاجتماعية الاقتصادية والديمغرافية. وباستخدام المعدلات التي يتم احتسابها لفترة الخمس سنوات التي تسبق المسح مباشرة، يتم عرض الفوارق في معدلات الوفاة حسب المزايا الاجتماعية الاقتصادية، مثل الإقليم، ومستوى تعليم الأم، والثروة، وحسب المزايا الديمغرافية مثل الجنس وعمر الأم عند ولادة الطفل.

⁴⁰ وفيات الأطفال حديثي الولادة يشمل الاطفال الذين توفوا في اول 28 يوماً من الحياة ، ومع ذلك ، تُحسب معدلات وفيات الأطفال حديثي الولادة على أساس الشهر الأول من العمر في المسوحات الأسرية ، والتي تقارب عن كئيب تعريف الـ 28 يوماً .

الجدول CS.1: معدلات الوفيات في مرحلة الطفولة المبكرة

معدلات وفيات حديثي الولادة وما بعد حديثي الولادة والرضع وصغار الأطفال والأطفال دون سن الخامسة لفترة الخمس سنوات التي سبقت المسح، العراق، 2018					
معدل وفيات الأطفال دون سن الخامسة ⁵	معدل وفيات الأطفال ⁴	معدل وفيات الرضع ³	معدل وفيات ما بعد حديثي الولادة ^{1,2}	معدل وفيات حديثي الولادة ¹	
عدد السنوات التي سبقت المسح					
26	3	23	8	14	4-0
23	3	20	9	11	9-5
29	4	26	11	15	14-10
<p>¹ مؤشر المسح العنقودي متعدد المؤشرات CS.1 معدل وفيات حديثي الولادة؛ مؤشر هدف التنمية المستدامة 3.2.2</p> <p>² مؤشر المسح العنقودي متعدد المؤشرات CS.2 - معدل وفيات ما بعد حديثي الولادة</p> <p>³ مؤشر المسح العنقودي متعدد المؤشرات CS.3 - معدل وفيات الرضع</p> <p>⁴ مؤشر المسح العنقودي متعدد المؤشرات CS.4 - معدل وفيات الأطفال</p> <p>⁵ مؤشر المسح العنقودي متعدد المؤشرات CS.5 معدل وفيات الأطفال دون سن الخامسة؛ مؤشر هدف التنمية المستدامة 3.2.1</p> <p>أ يتم احتساب معدلات وفيات ما بعد حديثي الولادة بوصفها الفرق بين معدلات وفيات الرضع ومعدلات وفيات حديثي الولادة</p>					

الجدول CS.2: معدلات الوفاة في مرحلة الطفولة المبكرة حسب المزايا الاجتماعية الاقتصادية

معدلات وفيات حديثي الولادة وما بعد حديثي الولادة والرضع وصغار الأطفال والأطفال دون سن الخامسة لفترة الخمس سنوات التي سبقت المسح، حسب الخصائص الاجتماعية الاقتصادية، العراق، 2018					
معدل وفيات الأطفال دون سن الخامسة ⁵	معدل وفيات الأطفال ⁴	معدل وفيات الرضع ³	معدل وفيات ما بعد حديثي الولادة ^{1,2}	معدل وفيات حديثي الولادة ¹	
26	3	23	8	14	المجموع الإجمالي (العراق)
المنطقة					
26	3	23	8	15	منطقة حضرية
26	4	22	8	14	منطقة ريفية
المحافظة					
26	5	22	9	12	دهوك
26	3	23	10	14	نينوى
8	0	8	3	5	سليمانية
40	8	32	4	28	كركوك
18	2	15	3	12	أربيل
44	10	35	13	22	ديالى
31	6	25	13	12	أنبار
23	1	22	10	12	بغداد
26	1	25	11	13	مركز
17	1	15	5	10	أطراف
17	5	12	2	10	بابل
32	7	26	8	18	كربلاء
28	1	27	7	20	واسط
35	2	33	12	21	صلاح الدين
19	2	17	6	11	نجف
20	2	19	4	15	قادسية
18	5	13	7	6	مثنى
21	1	20	7	13	ذي قار
38	4	34	12	22	ميسان
32	3	29	11	18	بصرة
الاقليم					
17	2	15	4	10	كوردستان
28	4	24	9	15	وسط وجنوب العراق
المستوى التعليمي للأم					
27	4	23	9	14	ما قبل الابتدائي أو لا تعليم

الجدول CS.2: معدلات الوفاة في مرحلة الطفولة المبكرة حسب المزايا الاجتماعية الاقتصادية

معدلات وفيات حديثي الولادة وما بعد حديثي الولادة والرضع وصغار الأطفال والأطفال دون سن الخامسة لفترة الخمس سنوات التي سبقت المسح، حسب الخصائص الاجتماعية الاقتصادية، العراق، 2018

معدل وفيات حديثي الولادة ¹	معدل وفيات ما بعد حديثي الولادة ²	معدل وفيات الرضع ³	معدل وفيات الأطفال ⁴	معدل وفيات الأطفال دون سن الخامسة ⁵	
15	9	24	3	27	الابتدائي
15	7	22	2	24	المتوسط
14	5	19	4	24	الإعدادية +
					مؤشر الثروة
18	9	27	5	32	الأشد فقراً
13	9	22	4	26	فقير
13	10	23	2	25	متوسط
18	7	25	3	28	ثري
10	4	15	1	16	الأكثر ثراءً
<p>¹ مؤشر المسح العنقودي متعدد المؤشرات CS.1 معدل وفيات حديثي الولادة؛ مؤشر هدف التنمية المستدامة 3.2.2</p> <p>² مؤشر المسح العنقودي متعدد المؤشرات CS.2 - معدل وفيات ما بعد حديثي الولادة</p> <p>³ مؤشر المسح العنقودي متعدد المؤشرات CS.3 - معدل وفيات الرضع</p> <p>⁴ مؤشر المسح العنقودي متعدد المؤشرات CS.4 - معدل وفيات الأطفال</p> <p>⁵ مؤشر المسح العنقودي متعدد المؤشرات CS.5 معدل وفيات الأطفال دون سن الخامسة؛ مؤشر هدف التنمية المستدامة 3.2.1</p> <p>^أ يتم احتساب معدلات وفيات ما بعد حديثي الولادة بوصفها الفرق بين معدلات وفيات الرضع ومعدلات وفيات حديثي الولادة</p>					

الجدول 3.3: معدلات الوفاة في مرحلة الطفولة المبكرة حسب المزايا الديمغرافية

معدلات وفيات حديثي الولادة وما بعد حديثي الولادة والرضع وصغار الأطفال والأطفال دون سن الخامسة لفترة الخمس سنوات التي سبقت المسح، حسب الخصائص الديمغرافية، العراق، 2018

معدل وفيات حديثي الولادة ¹	معدل وفيات ما بعد حديثي الولادة ²	معدل وفيات الرضع ³	معدل وفيات الأطفال ⁴	معدل وفيات الأطفال دون سن الخامسة ⁵	
14	8	23	3	26	المجموع الإجمالي (العراق)
الجنس					
15	9	25	3	27	ذكر
14	7	20	4	24	أنثى
عمر الأم عند الولادة					
16	5	21	2	23	أقل من 20 سنة
13	9	22	3	25	20-34 سنة
18	8	26	8	34	35-49 سنة
ترتيب الولادات					
12	6	17	2	19	1
13	9	22	2	24	2-3
17	8	24	6	30	4-6
22	11	33	4	36	7 سنوات فأكثر
الفواصل الزمنية للولادة السابقة³					
17	14	30	3	33	أقل من 2 سنة
14	6	20	5	25	2 سنة
8	6	13	3	17	3 سنوات
19	7	26	3	29	4 سنوات فأكثر
<p>¹ مؤشر المسح العنقودي متعدد المؤشرات CS.1 معدل وفيات حديثي الولادة؛ مؤشر هدف التنمية المستدامة 3.2.2</p> <p>² مؤشر المسح العنقودي متعدد المؤشرات CS.2 - معدل وفيات ما بعد حديثي الولادة</p> <p>³ مؤشر المسح العنقودي متعدد المؤشرات CS.3 - معدل وفيات الرضع</p> <p>⁴ مؤشر المسح العنقودي متعدد المؤشرات CS.4 - معدل وفيات الأطفال</p> <p>⁵ مؤشر المسح العنقودي متعدد المؤشرات CS.5 معدل وفيات الأطفال دون سن الخامسة؛ مؤشر هدف التنمية المستدامة 3.2.1</p> <p>^أ يتم احتساب معدلات وفيات ما بعد حديثي الولادة بوصفها الفرق بين معدلات وفيات الرضع ومعدلات وفيات حديثي الولادة</p> <p>^ب تُستثنى ولادات الترتيب الأول</p>					

الشكل 1: CS.1 معدلات وفيات الاطفال دون سن الخامسة في العراق

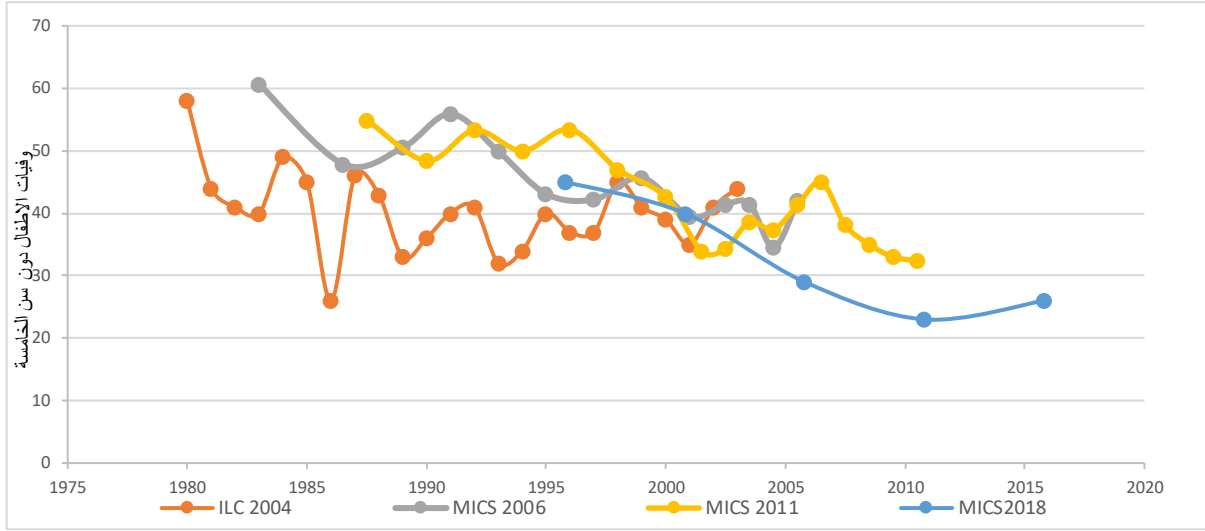

يقارن الشكل 1. CS بين نتائج المسح حول معدلات وفيات الأطفال دون سن الخامسة، وبين المعدلات المأخوذة من مصادر بيانات أخرى. يجدر إجراء تحقق وتحليل إضافي حول مدى توافق واختلاف نتائج المسح العنقودي متعدد المؤشرات مع مصادر البيانات الأخرى، وذلك من خلال تحليل أكثر تفصيلاً ومنفصلاً.

ملاحظة: بيانات المصدر المستخدم في الرسم البياني أعلاه مأخوذة من التقارير النهائية لمسح احوال المعيشة 2004 (ILC 2004) , المسح العنقودي متعدد المؤشرات MICS 2018 , MICS 2011 , MICS 2006 والذي يتم تحميله من بوابة موقع مجموعة الأمم المتحدة المشتركة بين الوكالات لتقدير وفيات الأطفال (UN IGME). ويتم نشر البيانات المصدرية الخاصة بوفيات الأطفال وتقديرات وفيات الأطفال على الموقع www.childmortality.org، وعلى بوابة موقع مجموعة الأمم المتحدة المشتركة بين الوكالات لتقدير وفيات الأطفال (UN IGME). وقد يكون هناك اختلاف في البيانات المأخوذة من المصدر ذاته بين أحد التقارير وبين بوابة مجموعة الأمم المتحدة المشتركة بين الوكالات لتقدير وفيات الأطفال وذلك لأن المجموعة تعيد حساب التقديرات باستخدام فواصل زمنية و/أو سنوات تقويم أقصر (إن توفرت البيانات).

6 النمو – الصحة الإنجابية وصحة الأمومة

يلخص هذا الفصل النتائج الرئيسية للمسح العنقودي متعدد المؤشرات حول الصحة الإنجابية والأمومية ، بدءاً بمستويات الخصوبة والمستويات والاتجاهات في الإنجاب المبكر. وتتبع الجداول المتعلقة باستخدام موانع الحمل والحاجة غير الملابة لوسائل منع الحمل سلسلة من الموضوعات التي تصور المؤشرات الرئيسية لصحة الأمهات ، من الرعاية السابقة للولادة إلى الرعاية بعد الولادة ، بما في ذلك الكزاز ، ورعاية الولادة ، ووزن الولادة. كما يسمح نموذج وفيات الامهات ، المصممة لتوليد بيانات لتقدير معدل وفيات الأمهات ، بتقديرات الوفيات بين البالغين. الجزء الأخير من الفصل مكرس لفيروس نقص المناعة البشرية وتشويه الأعضاء التناسلية الأنثوية (FGM).

6.1 الخصوبة

يعرض الجدول TM.1.1 قياسات الخصوبة الحالية للسنوات الثلاث التي سبقت المسح. وقد تم اختيار فترة من ثلاث سنوات لحساب هذه المعدلات بهدف توفير أكثر المعلومات حداثة، وفي الوقت ذاته إتاحة حساب المعدلات لعدد كافٍ من الحالات بحيث لا يتم المساس بالدقة الإحصائية للتقديرات. وقياسات الخصوبة الحالية، التي يعرضها الجدول حسب منطقة الإقامة الحضرية والريفية، هي كما يلي:

- معدلات الخصوبة الخاصة بعمر محدد، والتي يتم التعبير عنها بعدد الولادات لكل 1000 امرأة في فئة عمرية محددة، والتي تظهر نمط العمر للخصوبة. ويتم احتساب مقامات معدلات الخصوبة الخاصة بعمر محدد من خلال تحديد الولادات الحية التي حدثت في فترة الثلاث سنوات التي سبقت المسح، ويتم تصنيفها وفقاً لعمر الأم (في فئات عمر الخمس سنوات) وقت ولادة الطفل. وتعرض بسوط المقامات عدد النساء-السنوات التي عاشتها جميع الأمهات التي تم مقابلتهن (أو بمصطلح مبسط، متوسط عدد النساء) في كل فئة عمرية من فئات عمر الخمس سنوات أثناء الفترة المحددة.
- معدل الخصوبة الإجمالي هو عبارة عن قياس مصطنع يشير إلى عدد الولادات الحية التي كان يمكن لأي امرأة إنجابها لو أنها كانت خاضعة لمعدلات الخصوبة الحالية الخاصة بعمر محدد طوال السنوات التي يمكنها الإنجاب خلالها (15-49 سنة).
- معدل الخصوبة العام هو عدد الولادات الحية التي تحدث خلال الفترة المحددة لكل 1000 امرأة في الفئة العمرية 15-49 سنة.
- معدل المواليد الجدد هو عدد الولادات الحية لكل 1000 أسرة معيشية خلال الفترة المحددة.

الجدول TM.1.1: معدلات الخصوبة

معدل الولادة عند اليافعات، ومعدلات الخصوبة الإجمالية المحددة بسنٍ معينة، ومعدل الخصوبة العام، ومعدل المواليد الإجمالي لفترة الثلاث سنوات التي سبقت المسح، حسب المنطقة، العراق، 2018			
العمر ^أ	منطقة حضرية	منطقة ريفية	المجموع الإجمالي
19-15 ¹	68	75	70
24-20	174	160	170
29-25	191	200	194
34-30	139	166	147
39-35	98	99	99
44-40	35	60	43
49-45	4	7	5
معدل الخصوبة الإجمالي (15-49 سنة) ^ب	3.6	3.8	3.6
معدل الخصوبة العام ^ج	113.2	119.5	115.1
معدل المواليد الجدد ^د	26.3	27.2	26.6

¹ مؤشر المسح العنقودي متعدد المؤشرات TM.1 - معدل الولادة عند اليافعات (الفئة العمرية 15-19 سنة)؛ مؤشر هدف التنمية المستدامة 3.7.2

^أ معدلات الخصوبة المحددة بسنٍ معينة هي عدد الولادات الحية في السنوات الثلاث الماضية، مقسومة على متوسط عدد النساء في تلك الفئة العمرية خلال الفترة ذاتها، لكل 1000 امرأة. معدل الخصوبة في سنٍ معينة عند النساء في الفئة العمرية 15-19 سنة يُسمى أيضاً معدل الولادة عند اليافعات

^ب معدل الخصوبة الإجمالي: معدل الخصوبة الإجمالي هو مجموع معدلات الخصوبة في سنٍ معينة للنساء في الفئة العمرية 15-49 سنة. معدل الخصوبة الإجمالي يشير إلى متوسط عدد الأطفال الذين سوف تتجنبهم امرأة ما مع نهاية سنوات الإنجاب عندها (ببلوغها سن 50 سنة) إذا ما بقيت معدلات الخصوبة الحالية حالياً على ما هي عليه. ويستخدم هذا المعدل للنساء في الفئة العمرية 15-49 سنة.

^ج معدل الخصوبة العام: معدل الخصوبة العام هو عدد الولادات الحية في السنوات الثلاث الماضية، مقسومة على متوسط عدد النساء في تلك الفئة العمرية خلال الفترة ذاتها، لكل 1000 امرأة في الفئة العمرية 15-49 سنة

^د معدل المواليد الجدد: معدل المواليد الجدد هو عدد الولادات في السنوات الثلاث الماضية، مقسومة على إجمالي عدد السكان خلال الفترة ذاتها، لكل 1000 نسمة.

6.2 الإنجاب في سن مبكرة

يعرض الجدول TM.2.1 نتائج المسح المتعلقة بمعدلات الولادات عند اليافعات ويصنّف كذلك معدل الخصوبة الإجمالي.

يُعرف معدل الولادات عند اليافعات (معدل الخصوبة الخاص بعمر محدد للنساء في الفئة العمرية 15-19 سنة) بأنه عدد الولادات التي تنجبها النساء في الفئة العمرية 15-19 سنة خلال فترة الثلاث سنوات التي تسبق المسح، مقسوم على عدد النساء في الفئة العمرية 15-19 سنة (عدد النساء-السنوات التي عشنها بين عمر 15 سنة و 19 سنة، فقط) أثناء الفترة ذاتها، ويتم التعبير عنه لكل 1000 امرأة.

معدل الولادات عند اليافعات هو أحد مؤشرات المسح العنقودي متعدد المؤشرات العالمي والذي يستخدم لضمان الوصول الشامل إلى خدمات الصحة الجنسية والإنجابية (الغاية 3.7).

يعرض الجدولان TM.2.2W مجموعة من مؤشرات الإنجاب المبكر للنساء الشابات في الفئات العمرية 15-19 سنة و 20-24 سنة. ويعرض الجدول TM.2.2W نسب النساء في الفئة العمرية 15-19 سنة اللواتي سبق لهن إنجاب مولود حيّ والحوامل بطفلهن الأول. ويعرض الجدول أيضاً للفئة العمرية ذاتها نسبة النساء اللواتي سبق لهن إنجاب مولود حيّ قبل بلوغهن سنّ 15 سنة. ويتم استقاء هذه التقديرات جميعها من سجلات تاريخ الولادة التفصيلية للنساء.

ولتقدير نسبة النساء اللواتي سبق لهنّ إنجاب مولود حيّ قبل بلوغهن سنّ 18 سنة - حين كنّ مازلن طفلات - يتم استخدام البيانات القائمة على النساء في الفئة العمرية 20-24 سنة وقت إجراء المسح وذلك لتفادي أي إغفال في التقديرات.⁴¹

لقد تم تصميم الجدول TM.2.3W لرصد الاتجاهات السائدة في الإنجاب المبكر للنساء، وذلك من خلال عرض نسب النساء الذين أصبحوا أمهات قبل بلوغهم سنّ 15 و 18 سنة، لفئات عمرية متعاقبة. وقد تم تصميم الجدول لرصد الاتجاهات السائدة في المناطق الحضرية والمناطق الريفية كل على حدة.

الجدول TM.2.1: معدل الولادة عند اليافعات ومعدل الخصوبة الإجمالي		
معدلات الولادة عند اليافعات ومعدلات الخصوبة الإجمالية لفترة الثلاث سنوات التي سبقت إجراء المسح، العراق، 2018		
معدل الخصوبة الإجمالي (النساء في الفئة العمرية 15-49 سنة)	معدل الولادات عند اليافعات ¹ (معدل الخصوبة في سنّ معينة للنساء في الفئة العمرية 15-19 سنة)	
3.6	70	المجموع الإجمالي (العراق)
		المنطقة
3.6	68	حضر
3.8	75	ريف
		المحافظة
3.7	32	دهوك
3.7	88	نينوى
2.8	22	سليمانية
2.1	27	كركوك
3.1	55	أربيل
4.5	79	ديالى
2.5	42	أنبار
3.7	85	بغداد
3.6	86	مركز

⁴¹ من شأن الاستناد إلى النساء في الفئة العمرية 15-19 سنة لتقدير نسبة اللواتي أنجن قبل بلوغهن سنّ 18 سنة أن يؤدي إلى إغفال في التقديرات، حيث أن غالبية النساء في هذه الفئة العمرية لن يكونن قد أكملن سنّ 18 سنة بعد، وبالتالي لن يكن قد أكملن التعرّض لإنجاب أطفال قبل سنّ 18 سنة. وتستخدم الفئة العمرية 20-24 سنة لتقدير نسبة النساء اللواتي أنجن قبل بلوغهن سنّ 18 سنة، حيث إن جميع النساء في هذه الفئة العمرية قد أكملن التعرّض لإنجاب الأطفال في أعمار مبكرة جداً.

الجدول TM.2.1: معدل الولادة عند اليافعات ومعدل الخصوبة الإجمالي

معدلات الولادة عند اليافعات ومعدلات الخصوبة الإجمالية لفترة الثلاث سنوات التي سبقت إجراء المسح، العراق، 2018

معدل الخصوبة الإجمالي (النساء في الفئة العمرية 15-49 سنة) ¹	معدل الولادات عند اليافعات ¹ (معدل الخصوبة في سن معينة للنساء في الفئة العمرية 15-19 سنة) ¹	
4.1	84	أطراف
3.7	77	بابل
4.0	95	كربلاء
4.0	76	واسط
2.6	51	صلاح الدين
3.9	112	نجف
3.8	69	قادسية
5.1	119	مثنى
3.8	47	ذي قار
4.9	93	ميسان
4.2	78	بصرة
		الاقليم
3.1	40	كوردستان
3.8	77	وسط وجنوب العراق
		التعليم
4.7	123	ما قبل الابتدائي أو لا تعليم
4.1	117	الابتدائي
3.7	102	المتوسطه
2.8	13	الاعداديه +
		صعوبات القدرات الوظيفية (العمر 18-49 سنة)
3.1	75	تعاني من صعوبة في القدرات الوظيفية
3.7	88	لا تعاني من أية صعوبة في القدرات الوظيفية
		مؤشر الثروة
4.4	76	الأشد فقراً
4.1	91	فقير
3.7	89	متوسط
3.1	58	ثري
3.0	39	الأكثر ثراءً

¹ مؤشر المسح العنقودي متعدد المؤشرات TM.1 - معدل الولادة عند اليافعات (الفئة العمرية 15-19 سنة)؛ مؤشر هدف التنمية المستدامة 3.7.2

¹ يرجى الرجوع إلى الجدول TM.1.1 للاطلاع على التعريفات.

الجدول TM.2.2W: الإنجاب في سن مبكرة (النساء الشابات)

نسبة النساء في الفئة العمرية 15-19 سنة ممن سبق لهن أن أنجبن مولوداً حياً والحوامل بطفلهن الأول، واللواتي سبق أن أنجبن مولوداً حياً أو الحوامل بطفلهن الأول، واللواتي أنجبن مولوداً حياً قبل بلوغهن سن 15 سنة، ونسبة النساء في الفئة العمرية 20-24 سنة اللواتي أنجبن مولوداً حياً قبل سن 18 سنة، العراق، 2018

عدد النساء في الفئة العمرية من سنة 24-20	نسبة النساء في الفئة العمرية 20-24 سنة اللواتي سبق لهن أن أنجبن مولوداً حياً قبل بلوغهن سن 18 سنة ¹	عدد النساء في الفئة العمرية من سنة 19-15	نسبة النساء في الفئة العمرية 15-19 سنة اللواتي:				سابق لهن إنجاب مولود حيّ
			سابق لهنّ إنجاب مولود حيّ قبل بلوغهن سن 15 سنة	سابق لهنّ إنجاب مولود حيّ أو حوامل بمولودهن الأول	سابق لهنّ إنجاب مولود حيّ أو حوامل بمولودهن الأول	سابق لهنّ إنجاب مولود حيّ	
5,475	14.1	6,450	1.0	13.2	2.7	10.4	المجموع الإجمالي (العراق)
							المنطقة
3,707	14.8	4,392	1.0	12.9	2.9	9.9	حضر
1,767	12.7	2,059	0.8	13.7	2.3	11.4	ريف
							المحافظة
195	3.6	245	0.2	4.5	0.9	3.6	دهوك
489	14.9	611	0.8	15.6	2.7	12.9	نينوى
265	7.2	356	0.3	5.7	1.4	4.2	سليمانية
145	7.9	229	0.3	6.3	0.5	5.8	كركوك
542	8.3	573	0.8	12.8	3.0	9.8	أربيل
293	16.8	388	0.2	16.9	4.8	12.1	ديالى
239	9.6	287	0.5	7.6	2.0	5.5	أنبار
847	14.5	1,009	1.4	16.8	2.7	14.2	بغداد
597	16.4	726	1.1	15.6	2.9	12.7	مركز
249	9.7	283	2.3	20.0	2.0	18.0	أطراف
230	16.8	296	1.1	13.3	4.4	9.0	بابل
159	22.3	184	1.7	15.7	3.8	11.8	كربلاء
199	14.9	211	1.0	15.0	2.4	12.6	واسط
172	15.9	205	0.6	13.1	4.4	8.7	صلاح الدين
235	21.4	219	3.5	17.8	2.8	15.0	نجف
173	14.3	203	0.6	13.2	2.6	10.6	قادسية
223	8.4	216	1.4	22.8	1.4	21.4	مثنى
374	19.4	465	0.7	7.9	2.0	5.9	ذي قار
234	18.6	239	0.7	9.7	1.6	8.2	ميسان
461	17.5	514	1.6	14.7	4.3	10.4	بصرة
							الأقليم
1,003	7.1	1,174	0.5	8.9	2.1	6.8	كوردستان
4,472	15.7	5,276	1.1	14.1	2.9	11.2	وسط وجنوب العراق
							التعليم
583	28.3	423	3.9	18.0	4.1	13.9	ما قبل الابتدائي أو لا تعليم
1,776	22.4	1,734	2.2	23.8	5.1	18.7	الابتدائي
809	18.4	1,902	0.4	16.1	2.7	13.4	المتوسط
2,306	2.5	2,392	0.0	2.3	0.8	1.4	الاعداديه +
							صعوبات القدرات الوظيفية (العمر 18-49 سنة)
96	14.5	46	1.8	13.1	0.0	13.1	تعاني من صعوبة في القدرات الوظيفية
5,379	14.1	2,521	1.3	23.1	3.3	19.8	لا تعاني من أية صعوبة في القدرات الوظيفية
							مؤشر الثروة
974	20.0	1,147	1.2	11.6	2.9	8.7	الأشد فقراً
1,035	14.9	1,285	2.0	19.2	2.6	16.5	فقير
1,201	17.1	1,366	0.6	14.4	3.2	11.2	متوسط
1,115	12.6	1,310	0.8	12.6	2.7	10.0	ثري
1,150	6.5	1,342	0.3	8.0	2.4	5.6	الأكثر ثراءً

¹ مؤشر المسح العنقودي متعدد المؤشرات TM.2 - الإنجاب في سن مبكرة

- (1) من هن لسن حوامل، و (2) من لا يعانين من انحباس الطمث،⁴³ و (3) من هن خصبات⁴⁴ لكنهن يقلن إنهن يرغبن بالانتظار لسنتين أو أكثر قبل أن يحملن بالمولود التالي أو
- من هن (1) لسن حوامل، و (2) لا يعانين من انحباس الطمث، و (3) من هن خصبات وغير متأكدات إن كنَّ يرغبن بإنجاب طفل آخر أم لا أو
- من هن حوامل ويقلن أن حملهن لم يُخطط له (وكنَّ يرغبن بالانتظار) أو
- من يعانين من انحباس الطمث ويقلن أن الولادة لم يكن مخطط لها (كنَّ يرغبن بالانتظار).

يُعرف الاحتياج غير الملبي فيما يتعلق بالحد من النسل على أنه نسبة النساء المتزوجات اللواتي لا يستخدمن وسيلة لتنظيم الأسرة و

- (1) من هن لسن حوامل و(2) لا يعانين من انحباس الطمث وهن خصبات ويقلن إنهن لا يرغبن بإنجاب أطفال آخرين أو
- من هن حوامل ويقلن إنهن لم يكنَّ يرغبن بإنجاب أطفال، أو
- من يعانين من انحباس الطمث ويقلن إنهن لم يكنَّ يرغبن بإنجاب أطفال:

إجمالي الاحتياج غير الملبي لوسائل تنظيم الأسرة هو مجموع الاحتياج غير الملبي للمباعدة بين الولادات والاحتياج غير الملبي للحد من الإنجاب.

الاحتياج الملبي للحد من المواليد يشمل النساء اللواتي يستخدمن إحدى وسائل تنظيم الأسرة⁴⁵ واللواتي لا يرغبن بإنجاب مزيد من الأطفال، ويستخدمن تعقيم ذكوري أو أنثوي أو يقلن عن أنفسهن أنهم عاقر. من تم تلبية احتياجاتهن للمباعدة بين المواليد يشملن النساء اللواتي يستخدمن إحدى وسائل تنظيم الأسرة ويرغبن بإنجاب طفل آخر أو لم يقررن فيما كن سينجن طفل آخر أم لا. مما يجعل نتائج الاحتياج الملبي للمباعدة بين الولادات والحد منها في إجمالي الاحتياج الملبي لوسائل تنظيم الأسرة.

ويتم أيضاً تقدير استخدام المعلومات حول وسائل تنظيم الأسرة والاحتياج غير الملبي، ونسبة الطلب على وسائل تنظيم الأسرة، من بيانات المسح العنقودي متعدد المؤشرات. ويتم تعريف نسبة الطلب الملبي على أنه نسبة النساء اللواتي يستخدمن حالياً وسائل تنظيم الأسرة من إجمالي الطلب على وسائل تنظيم الأسرة. وإجمالي الطلب على وسائل تنظيم الأسرة يشمل النساء اللواتي لديهن حالياً احتياج غير ملبي (للمباعدة بين الولادات أو الحد منها) زائد النساء اللواتي يستخدمن حالياً وسائل لتنظيم الأسرة.

وتعتبر نسبة الطلب الملبي لتنظيم الأسرة باستخدام وسائل عصرية لتنظيم الأسرة هي واحدة من المؤشرات المستخدمة لتتبع التقدم المحرز على صعيد هدف التنمية المستدامة، الغاية 3.7، فيما يتعلق بضمان الوصول الشامل إلى الرعاية الصحية الجنسية والإنجابية. ومع أن مؤشر هدف التنمية المستدامة 3.7.1 يتعلق بجميع النساء في الفئة العمرية 15-49 سنة، إلا أنه يتم الإبلاغ عنه فقط للنساء المتزوجات أو المتعايشات كزوجات حالياً، وبالتالي فإنه يرد فقط في الجدول TM.3.3.

⁴³ تكون المرأة تعاني من انحباس الطمث إذا سبق لها إنجاب أطفال في السنتين الأخيرتين وهي ليست حامل حالياً ولم تعاودها الدورة الشهرية منذ ولادة آخر طفل لها.

⁴⁴ تُعتبر المرأة غير خصبة إذا لم تكن حاملاً ولم تكن تعاني من انحباس الطمث، و

(1) لم تعاودها فترة الحيض لمدة ستة أشهر على الأقل، أو (ب) لم تشهد فترة الحيض أبداً، أو (ج) حدثت آخر فترة حيض لها قبل آخر ولادة لها، أو (د) انقطع الطمث عنها أو أجرت عملية استئصال للرحم أو

(2) تقول إنها (1) قامت باستئصال الرحم، أو (2) إنها لم تشهد فترة الحيض أبداً، أو (3) أنها تعاني من انقطاع الطمث، أو (4) إنها كانت تحاول الحمل لمدة سنتين على الأقل لكن دون فائدة في إجابتها عن الأسئلة المتعلقة بسبب اعتقادها بأنها غير قادرة جسدياً على الحمل وقت إجراء المسح أو

(3) تقول إنها لا تستطيع الحمل عند سؤالها عن رغبتها في إنجاب الأولاد مستقبلاً أو

(4) لم يسبق لها أن أنجبت أطفال في السنوات الخمس السابقة، ولا تستخدم حالياً وسيلة لتنظيم الأسرة وهي متزوجة حالياً وكانت متزوجة بشكل متواصل خلال السنوات الخمس التي سبقت المسح.

⁴⁵ في هذا الفصل، حينما ترد إشارة إلى استخدام إحدى وسائل تنظيم الأسرة من قبل امرأة ما، فإن هذا يشمل استخدام شريكها لإحدى وسائل تنظيم الأسرة (مثل الواقي الذكري).

الجدول TM.3.1: استخدام وسائل تنظيم الأسرة (المتزوجات حالياً)

نسبة النساء في الفئة العمرية 15-49 سنة، المتزوجات حالياً ممن يستخدمن إحدى وسائل تنظيم الأسرة (الحديثة أو التقليدية)، العراق، 2018

عدد النساء في الفئة العمرية 49-15 سنة المتزوجات حالياً	نسبة النساء المتزوجات ممن يستخدمن (أو يستخدم أزواجهن) :																			
	الوسيلة التقليدية									الوسيلة حديثة									لا يستخدمون أية وسيلة	المجموع الإجمالي (العراق)
	أية وسيلة	أية وسيلة تقليدية	أية وسيلة حديثة	غير مبين	غير ذلك	السحب	الامتناع الجنسي المؤقت	الرضاعة الطبيعية المطولة	الغشاء/الرغوة/الرج لي	الواقي الأثوي	الواقي التكري	حجاب منع الحمل	الزروعات	الحقن	التب الربحيمي	الإعطاء التكريري	الإعطاء الأثوي			
19,710	52.8	16.7	36.1	0.0	0.1	15.1	1.5	0.8	0.1	0.1	3.2	16.0	0.2	3.9	8.8	0.1	3.0	47.2		
المنطقة																				
13,812	54.1	17.8	36.3	0.0	0.1	15.9	1.9	0.6	0.2	0.1	3.9	15.9	0.2	3.5	8.7	0.1	3.0	45.9	منطقة حضرية	
5,898	49.7	14.0	35.7	0.0	0.1	13.2	0.7	1.1	0.0	0.1	1.6	16.1	0.1	4.6	9.1	0.0	3.0	50.3	منطقة ريفية	
المحافظة																				
670	56.9	29.3	27.6	0.0	0.3	22.3	6.8	1.8	0.2	0.0	5.0	6.8	0.2	2.1	8.3	0.6	2.6	43.1	دهوك	
1,805	44.4	9.4	35.1	0.0	0.1	8.1	1.1	0.2	0.1	0.3	6.4	10.5	0.0	5.7	11.3	0.0	0.6	55.6	نينوى	
1,084	73.4	48.0	25.3	0.1	0.1	47.7	0.2	0.0	0.2	0.1	5.5	6.1	0.3	0.4	9.8	0.5	2.4	26.6	سليمانية	
795	51.3	14.8	36.5	0.0	0.0	5.2	9.6	0.5	0.2	0.0	7.9	8.8	0.1	2.6	13.9	0.0	2.5	48.7	كركوك	
1,737	66.1	41.1	24.9	0.0	0.0	40.5	0.6	0.0	0.7	0.0	4.0	6.3	0.1	0.6	12.3	0.0	1.1	33.9	اربيل	
1,120	51.7	15.7	36.0	0.0	0.0	15.5	0.2	0.1	0.0	0.1	1.1	16.2	0.0	5.9	11.2	0.0	1.4	48.3	ديالى	
704	57.7	15.5	42.2	0.0	0.1	11.9	3.6	1.1	0.0	0.1	2.0	16.6	0.1	1.2	20.2	0.0	0.8	42.3	انبار	
3,307	54.9	13.7	41.2	0.0	0.1	11.9	1.8	0.4	0.1	0.1	3.3	19.0	0.0	3.8	11.9	0.1	2.5	45.1	بغداد	
2,376	55.7	13.3	42.4	0.0	0.1	11.3	2.0	0.3	0.1	0.1	3.8	20.1	0.0	3.5	12.0	0.2	2.3	44.3	مركز	
931	52.9	14.8	38.1	0.0	0.0	13.3	1.4	0.6	0.0	0.0	2.2	16.1	0.0	4.6	11.6	0.0	2.9	47.1	اطراف	
939	47.5	9.7	37.8	0.0	0.1	9.0	0.6	0.2	0.4	0.0	0.5	15.8	0.0	6.4	10.7	0.1	3.6	52.5	بابل	
588	56.2	13.5	42.6	0.0	0.1	12.7	0.8	3.5	0.0	0.0	3.2	16.8	0.0	5.1	8.5	0.0	5.5	43.8	كربلاء	
687	52.9	11.6	41.1	0.1	0.0	10.4	1.2	1.5	0.0	0.0	2.2	21.6	0.0	4.2	5.2	0.0	6.5	47.1	واسط	
584	51.5	19.1	32.4	0.0	0.0	15.6	3.5	1.1	0.0	0.0	1.5	11.9	0.0	3.2	12.0	0.0	2.6	48.5	صلاح الدين	
798	48.1	11.9	36.1	0.0	0.1	11.8	0.0	0.3	0.1	0.1	3.1	22.0	0.0	2.6	3.6	0.0	4.3	51.9	نجف	
580	45.4	10.9	34.5	0.0	0.0	9.6	1.3	0.4	0.1	0.0	1.7	16.2	0.1	2.7	6.2	0.1	7.0	54.6	قادسية	
707	45.0	2.5	42.5	0.0	0.0	1.9	0.5	1.3	0.0	0.0	1.7	22.6	0.2	11.3	1.2	0.0	4.1	55.0	مثنى	
1,270	42.4	8.0	34.5	0.0	0.2	7.7	0.1	1.3	0.0	0.2	1.0	18.4	1.9	2.2	2.1	0.3	7.0	57.6	ذي قار	
786	45.9	4.3	41.6	0.0	0.1	4.1	0.1	1.0	0.1	0.0	1.6	24.8	0.2	9.7	1.6	0.1	2.7	54.1	ميسان	

الجدول TM.3.1: استخدام وسائل تنظيم الأسرة (المتزوجات حالياً)

نسبة النساء في الفئة العمرية 15-49 سنة، المتزوجات حالياً ممن يستخدمن إحدى وسائل تنظيم الأسرة (الحديثة أو التقليدية)، العراق، 2018

عدد النساء في الفئة العمرية 49-15 سنة المتزوجات حالياً	نسبة النساء المتزوجات ممن يستخدمن (أو يستخدم أزواجهن) :																			
	الوسيلة التقليدية									الوسيلة حديثة									لا يستخدمون أية وسيلة	
	أية وسيلة	أية وسيلة تقليدية	أية وسيلة حديثة	غير مبين	غير ذلك	السحب	الامتناع الجنسي المؤقت	الرضاعة الطبيعية المطولة	الغشاء/الرغوة/الرجلي	الواقي الأثوري	الواقي التكري	حب منع الحمل	الزروعات	الحقن	الترب الرحمي	الإعطاء التكرري	الإعطاء الأثوري			
1,551	49.5	10.2	39.3	0.0	0.2	9.6	0.5	2.1	0.0	0.2	2.0	26.9	0.2	3.1	1.7	0.0	3.1	50.5	بصرة	
3,492	66.6	41.0	25.6	0.0	0.1	39.2	1.7	0.4	0.5	0.0	4.6	6.3	0.2	0.8	10.7	0.3	1.8	33.4	الاقليم	
16,219	49.8	11.5	38.4	0.0	0.1	9.9	1.5	0.9	0.1	0.1	2.9	18.0	0.2	4.5	8.4	0.1	3.2	50.2	كوردستان العراق وسط وجنوب العراق	
1,186	21.5	6.0	15.5	0.0	0.0	5.6	0.4	0.8	0.0	0.0	1.6	9.3	0.0	1.1	2.5	0.0	0.1	78.5	العمر	
446	14.0	4.4	9.7	0.0	0.0	4.3	0.1	0.7	0.0	0.0	0.5	5.3	0.0	0.3	2.7	0.0	0.1	86.0	19-15	
740	26.0	7.0	19.0	0.0	0.0	6.3	0.7	0.9	0.1	0.0	2.2	11.8	0.0	1.6	2.4	0.0	0.1	74.0	17-15	
2,891	43.1	15.8	27.3	0.0	0.0	14.5	1.3	1.3	0.2	0.0	2.4	14.3	0.1	4.9	4.1	0.0	0.1	56.9	19-18	
3,626	51.8	18.0	33.8	0.0	0.0	16.9	1.1	1.2	0.1	0.1	3.0	17.6	0.0	3.5	7.8	0.1	0.4	48.2	24-20	
3,552	62.0	19.8	42.3	0.0	0.0	17.7	2.1	1.1	0.1	0.2	4.6	18.5	0.8	5.0	10.5	0.0	1.4	38.0	29-25	
3,409	62.7	18.1	44.6	0.0	0.1	15.5	2.5	0.5	0.3	0.0	4.0	18.2	0.2	4.0	12.2	0.1	5.0	37.3	34-30	
2,792	59.6	18.3	41.3	0.0	0.3	16.9	1.2	0.1	0.0	0.2	2.8	15.4	0.1	3.3	12.5	0.3	6.5	40.4	39-35	
2,254	45.3	12.3	32.9	0.0	0.2	10.9	1.3	0.1	0.1	0.0	2.3	12.1	0.0	3.1	7.8	0.2	7.3	54.7	44-40	
3,269	49.8	13.0	36.8	0.0	0.1	12.3	0.6	1.2	0.0	0.1	1.2	16.9	0.9	5.5	7.6	0.0	3.4	50.2	49-45	
8,575	52.8	14.3	38.5	0.0	0.1	12.7	1.5	0.8	0.2	0.1	2.6	16.9	0.1	4.8	9.6	0.2	3.3	47.2	التعليم	
3,749	53.6	18.2	35.4	0.0	0.0	16.4	1.7	0.4	0.0	0.1	3.4	15.3	0.0	3.0	9.2	0.0	3.9	46.4	ما قبل الابتدائي أو لا تعليم	
4,117	54.5	23.2	31.2	0.0	0.1	21.0	2.1	0.7	0.2	0.2	5.8	13.9	0.1	1.3	7.9	0.1	1.1	45.5	الابتدائي	
1,855	2.6	1.8	0.7	0.0	0.0	1.8	0.0	0.0	0.0	0.0	0.5	0.3	0.0	0.0	0.0	0.0	0.0	97.4	المتوسطه	
2,494	36.7	18.7	18.1	0.0	0.0	17.4	1.3	0.9	0.1	0.0	3.0	9.3	0.0	2.2	2.4	0.0	0.2	63.3	الاعداديه +	
3,213	51.9	21.1	30.8	0.0	0.0	19.5	1.6	1.0	0.1	0.0	4.5	15.3	0.1	2.1	7.4	0.1	0.1	48.1	عدد الأطفال ممن هم على قيد الحياة	
3,515	60.4	21.7	38.7	0.0	0.1	18.9	2.7	0.9	0.4	0.1	3.4	18.6	0.1	3.9	10.6	0.0	0.7	39.6	0	
8,634	65.4	15.6	49.8	0.0	0.1	14.0	1.4	0.8	0.1	0.1	3.2	20.5	0.3	5.8	12.4	0.2	6.4	34.6	1	
																			2	
																			3	
																			+4	

الجدول TM.3.1: استخدام وسائل تنظيم الأسرة (المتزوجات حالياً)

نسبة النساء في الفئة العمرية 15-49 سنة، المتزوجات حالياً ممن يستخدمن إحدى وسائل تنظيم الأسرة (الحديثة أو التقليدية)، العراق، 2018

عدد النساء في الفئة العمرية 49-15 سنة المتزوجات حالياً	نسبة النساء المتزوجات ممن يستخدمن (او يستخدم أزواجهن) :																		
	الوسيلة التقليدية									الوسيلة حديثة									لا يستخدمون أية وسيلة
	أية وسيلة حديثة	أية وسيلة تقليدية	أية وسيلة ¹	غير مبين	غير ذلك	السحب	الموتقن الجنسي	الرضاعة الطبيعية المطولة	الغشاء/الرغوة/الرج لي	الواقى الأنثوي	الواقى التكري	حجاب منع الحمل	الزراعات	الحقن	التأرب الرحمي	الإعطاء التكرري	الإعطاء الأثوي		
1,003	53.1	16.3	36.8	0.0	0.3	14.8	1.2	0.5	0.3	0.0	2.6	13.8	0.0	4.5	9.8	0.1	5.2	46.9	
18,261	53.7	17.0	36.7	0.0	0.1	15.3	1.6	0.8	0.1	0.1	3.3	16.3	0.2	3.9	8.9	0.1	2.9	46.3	لا تعاني من أية صعوبة في القدرات الوظيفية
3,744	48.2	8.1	40.0	0.0	0.1	7.5	0.5	1.8	0.0	0.0	1.3	20.6	0.1	6.6	5.6	0.0	3.9	51.8	مؤشر الثروة الأشد فقراً
3,996	50.4	12.2	38.3	0.0	0.0	11.1	1.1	1.0	0.0	0.3	1.7	19.9	0.6	4.1	7.4	0.2	3.1	49.6	فقير
3,947	51.4	13.1	38.3	0.0	0.1	11.5	1.4	0.4	0.1	0.0	2.7	17.0	0.1	4.9	9.4	0.1	3.7	48.6	المتوسط
3,988	54.3	19.4	34.9	0.0	0.1	16.5	2.8	0.5	0.2	0.1	4.7	14.5	0.0	2.7	10.0	0.1	2.2	45.7	ثري
4,035	59.3	30.0	29.3	0.0	0.1	28.1	1.8	0.3	0.4	0.0	5.3	8.2	0.1	1.2	11.7	0.1	2.0	40.7	الأكثر ثراءً

¹ مؤشر المسح العنقودي متعدد المؤشرات TM.3 - معدل انتشار وسائل تنظيم الأسرة

الجدول TM.3.3: الحاجة إلى استخدام وسائل تنظيم الأسرة (المتزوجات حالياً)

نسبة النساء في الفئة العمرية 15-49 سنة المتزوجات . حالياً ممن لديهن احتياجات ملبية وغير ملبية من حيث وسائل تنظيم الأسرة، وإجمالي الطلب على وسائل تنظيم الأسرة ونسبة النساء المتزوجات . حالياً ممن يحتجن إلى وسائل تنظيم الأسرة ويستخدمن وسيلة حديثة، العراق، 2018

عدد النساء المتزوجات حالياً ممن يحتجن إلى وسائل تنظيم الأسرة	نسبة تلبية الطلب على وسائل تنظيم الأسرة باستخدام:		عدد النساء المتزوجات حالياً	نسبة تلبية الطلب على وسائل تنظيم الأسرة باستخدام:		إجمالي الطلب على وسائل تنظيم الأسرة			الاحتياجات الملبية لتنظيم الأسرة (لمن يستخدمن حالياً وسائل تنظيم الأسرة)			الاحتياجات غير الملبية لتنظيم الأسرة			المجموع الإجمالي (العراق)
	وسائل حديثة ¹	أية وسيلة		وسائل حديثة	أية وسيلة	المجموع الإجمالي	للمباعدة للحدّ من الولادات	بين النسل	للمباعدة للحدّ من النسل	بين الولادات	المجموع الإجمالي	للمباعدة للحدّ من النسل	بين الولادات		
13,232	53.8	78.6	19,710	36.1	52.8	67.1	44.3	22.9	52.8	35.9	16.9	14.3	8.4	5.9	
المنطقة															
9,500	52.7	78.7	13,812	36.3	54.1	68.8	45.0	23.7	54.1	36.7	17.4	14.7	8.4	6.3	منطقة حضرية
3,732	56.4	78.6	5,898	35.7	49.7	63.3	42.4	20.8	49.7	33.9	15.8	13.5	8.5	5.0	منطقة ريفية
المحافظة															
449	41.2	84.9	670	27.6	56.9	67.0	43.6	23.5	56.9	38.5	18.5	10.1	5.1	5.0	دهوك
1,139	55.5	70.4	1,805	35.1	44.4	63.1	40.3	22.8	44.4	30.3	14.1	18.7	9.9	8.8	نينوى
882	31.1	90.2	1,084	25.3	73.4	81.3	56.1	25.3	73.4	51.1	22.3	8.0	5.0	3.0	سليمانية
490	59.2	83.3	795	36.5	51.3	61.7	41.4	20.2	51.3	34.5	16.9	10.3	6.9	3.4	كركوك
1,271	34.1	90.3	1,737	24.9	66.1	73.2	47.8	25.3	66.1	43.1	22.9	7.1	4.7	2.4	اربيل
731	55.2	79.3	1,120	36.0	51.7	65.3	42.8	22.4	51.7	35.5	16.2	13.5	7.3	6.2	ديالى
475	62.5	85.5	704	42.2	57.7	67.5	36.5	31.0	57.7	31.5	26.2	9.8	5.0	4.7	انبار
2,271	60.0	80.0	3,307	41.2	54.9	68.7	48.0	20.7	54.9	39.6	15.3	13.8	8.4	5.4	بغداد
1,666	60.4	79.4	2,376	42.4	55.7	70.1	49.1	21.0	55.7	40.1	15.6	14.4	9.0	5.4	مركز
605	58.6	81.4	931	38.1	52.9	65.0	45.1	19.9	52.9	38.4	14.5	12.1	6.7	5.4	اطراف
598	59.3	74.5	939	37.8	47.5	63.7	47.5	16.2	47.5	36.4	11.0	16.2	11.0	5.2	بابل
405	61.8	81.5	588	42.6	56.2	68.9	48.2	20.8	56.2	40.0	16.2	12.8	8.2	4.6	كربلاء
449	62.9	80.8	687	41.1	52.9	65.4	44.9	20.5	52.9	36.9	15.9	12.5	8.0	4.5	واسط
363	52.1	82.8	584	32.4	51.5	62.2	43.2	19.0	51.5	37.1	14.4	10.7	6.1	4.6	صلاح الدين
511	56.4	75.0	798	36.1	48.1	64.1	42.3	21.7	48.1	33.2	14.9	16.0	9.2	6.8	نجف
374	53.5	70.4	580	34.5	45.4	64.5	44.5	20.0	45.4	32.5	13.0	19.1	12.0	7.1	قادسية
491	61.3	64.9	707	42.5	45.0	69.4	41.6	27.8	45.0	29.8	15.2	24.4	11.7	12.6	مثنى
802	54.6	67.2	1,270	34.5	42.4	63.1	39.9	23.2	42.4	26.6	15.8	20.7	13.3	7.4	ذي قار
489	66.8	73.7	786	41.6	45.9	62.3	44.4	17.9	45.9	34.3	11.6	16.4	10.1	6.3	ميسان
1,042	58.4	73.7	1,551	39.3	49.5	67.2	37.3	29.9	49.5	28.2	21.2	17.7	9.1	8.6	بصرة
الاقليم															

الجدول TM.3.3: الحاجة إلى استخدام وسائل تنظيم الأسرة (المتزوجات حالياً)

نسبة النساء في الفئة العمرية 15-49 سنة المتزوجات . حالياً ممن لديهن احتياجات ملبة وغير ملبة من حيث وسائل تنظيم الأسرة، وإجمالي الطلب على وسائل تنظيم الأسرة ونسبة النساء المتزوجات . حالياً ممن يحتجن إلى وسائل تنظيم الأسرة ويستخدمن وسيلة حديثة، العراق، 2018

عدد النساء المتزوجات حالياً ممن يحتجن إلى وسائل تنظيم الأسرة	نسبة تلبية الطلب على وسائل تنظيم الأسرة باستخدام:		عدد النساء المتزوجات حالياً	نسبة تلبية الطلب على وسائل تنظيم الأسرة باستخدام:		إجمالي الطلب على وسائل تنظيم الأسرة			الاحتياجات الملبة لتنظيم الأسرة (ممن يستخدمن حالياً وسائل تنظيم الأسرة)			الاحتياجات غير الملبة لتنظيم الأسرة			
	وسائل حديثة ¹	أية وسيلة		وسائل حديثة	أية وسيلة	إجمالي الطلب على وسائل تنظيم الأسرة			الاحتياجات الملبة لتنظيم الأسرة (ممن يستخدمن حالياً وسائل تنظيم الأسرة)			الاحتياجات غير الملبة لتنظيم الأسرة			
						المجموع الإجمالي	للحدّ من الولادات	للمباعدة بين النسل	المجموع الإجمالي	للحدّ من النسل	بين الولادات	المجموع الإجمالي	للحدّ من النسل	بين الولادات	
2,602	34.3	89.3	3,492	25.6	66.6	74.5	49.6	25.0	66.6	44.7	21.9	8.0	4.9	3.1	كوردستان العراق
10,630	58.5	76.0	16,219	38.4	49.8	65.5	43.1	22.4	49.8	34.0	15.9	15.7	9.2	6.5	وسط وجنوب العراق
420	43.8	60.8	1,186	15.5	21.5	35.4	7.1	28.3	21.5	4.7	16.8	13.9	2.4	11.5	العمر 19-15
111	38.8	56.4	446	9.7	14.0	24.9	6.4	18.5	14.0	4.4	9.7	10.8	2.0	8.8	17-15
309	45.6	62.4	740	19.0	26.0	41.7	7.6	34.2	26.0	5.0	21.0	15.7	2.6	13.1	19-18
1,676	47.1	74.4	2,891	27.3	43.1	58.0	18.1	39.9	43.1	13.5	29.6	14.8	4.6	10.2	24-20
2,499	49.0	75.1	3,626	33.8	51.8	68.9	31.7	37.3	51.8	25.0	26.7	17.1	6.6	10.5	29-25
2,688	55.8	82.0	3,552	42.3	62.0	75.7	48.3	27.3	62.0	40.0	22.0	13.6	8.4	5.3	34-30
2,608	58.4	82.0	3,409	44.6	62.7	76.5	61.7	14.8	62.7	51.8	11.0	13.8	10.0	3.8	39-35
2,056	56.1	81.0	2,792	41.3	59.6	73.6	67.5	6.2	59.6	54.8	4.8	14.0	12.7	1.3	44-40
1,286	57.7	79.3	2,254	32.9	45.3	57.1	56.0	1.0	45.3	44.3	1.0	11.8	11.7	0.1	49-45
2,126	56.6	76.5	3,269	36.8	49.8	65.0	47.0	18.0	49.8	38.4	11.4	15.3	8.6	6.7	التعليم ما قبل الابتدائي أو لا تعليم
5,746	57.4	78.8	8,575	38.5	52.8	67.0	46.2	20.8	52.8	37.2	15.6	14.2	9.1	5.2	الابتدائي
2,560	51.9	78.6	3,749	35.4	53.6	68.3	44.9	23.4	53.6	36.3	17.3	14.6	8.5	6.1	المتوسط
2,800	45.9	80.1	4,117	31.2	54.5	68.0	37.4	30.6	54.5	30.7	23.8	13.5	6.7	6.8	الاعداديه +
668	55.3	79.8	1,003	36.8	53.1	66.6	53.6	13.0	53.1	42.7	10.4	13.5	10.9	2.6	صعوبات القدرات الوظيفية (العمر 18-49 سنة)
12,454	53.8	78.8	18,261	36.7	53.7	68.2	44.7	23.5	53.7	36.2	17.5	14.5	8.4	6.0	تعاني من صعوبة في القدرات الوظيفية لا تعاني من أية صعوبة في القدرات الوظيفية
2,466	60.8	73.1	3,744	40.0	48.2	65.9	46.6	19.3	48.2	34.9	13.3	17.7	11.7	6.0	مؤشر الثروة الأشد فقراً
2,654	57.6	76.0	3,996	38.3	50.4	66.4	42.3	24.1	50.4	33.0	17.5	16.0	9.3	6.6	فقير
2,603	58.1	77.9	3,947	38.3	51.4	66.0	40.1	25.9	51.4	32.9	18.5	14.5	7.2	7.3	المتوسط
2,686	51.9	80.6	3,988	34.9	54.3	67.3	44.7	22.7	54.3	36.8	17.5	13.0	7.9	5.1	ثري
2,824	41.9	84.8	4,035	29.3	59.3	70.0	47.8	22.2	59.3	41.7	17.7	10.7	6.1	4.6	الأكثر ثراءً

¹ مؤشر المسح العنقودي متعدد المؤشرات TM.4 - تلبية الحاجة إلى وسائل تنظيم الأسرة بتوفير وسائل حديثة؛ مؤشر هدف التنمية المستدامة 3.7.1 & 3.8.1

6.4 رعاية ما قبل الولادة

تنطوي فترة رعاية ما قبل الولادة على فرص مهمة للوصول إلى النساء الحوامل وتقديم عدد من التدخلات التي قد تكون حيوية لصحتهن وسلامة ورفاهية أطفالهن الرضع. فعلى سبيل المثال، يمكن استخدام رعاية ما قبل الولادة لتوعية النساء وأسرهن حول المخاطر والأعراض التي تنشأ في فترة الحمل وحول مخاطر المخاض والولادة، وبالتالي فإنها يمكن أن توفر مساراً لضمان أن تقوم المرأة، عملياً، بالولادة بمساعدة مزود رعاية ماهرة. كما توفر زيارة رعاية ما قبل الولادة فرصة لتزويد معلومات حول المباشرة بين الولادات، وهو ما يعتبر عاملاً مهماً لتحسين فرصة بقاء الرضيع على قيد الحياة.

وتوصي منظمة الصحة العالمية بإجراء ثمان زيارات لرعاية ما قبل الولادة كحد أدنى وذلك بناءً على مراجعة أجريت حول فعالية مختلف نماذج رعاية ما قبل الولادة.⁴⁶ وإرشادات منظمة الصحة العالمية هي إرشادات محددة فيما يتعلق بمحتوى زيارات رعاية ما قبل الولادة، وتشمل:

- قياس ضغط الدم
- فحص البول لمعرفة إن كان يوجد بيلة بكتيرية وبيلة بروتينية في الدم
- فحص الدم لاكتشاف مرض السفلس الزهري والألبيما الحادة
- قياس الوزن/الطول (اختياري)

من المهم جداً للنساء الحوامل البدء بالالتحاق بزيارات رعاية ما قبل الولادة في مراحل الحمل الأولى قدر الإمكان وأن تكون الزيارة الأولى خلال الشهور الثلاثة الأولى لمنع واكتشاف ظروف الحمل التي يمكن أن تؤثر على المرأة وطفلها على حدٍ سواء. ويجب أن تستمر رعاية ما قبل الولادة طوال فترة الحمل كاملة.⁴⁶

وتعتبر رعاية ما قبل الولادة مؤشراً تتبعياً لُبعد الصحة الإنجابية وصحة الأمهات ضمن التغطية الصحية الشاملة في هدف التنمية المستدامة 3.8. ويعرض الجدول 4.1.1 نوع الموظف/ة الذي/التي يقدم/تقدم رعاية ما قبل الولادة للنساء في الفئة العمرية 15-49 سنة اللواتي أنجبن مواليد في السنتين اللتان سبقتا المسح.

يعرض الجدول 4.2.2 عدد زيارات رعاية ما قبل الولادة خلال فترة الحمل بآخر مولود خلال السنتين الأخيرتين اللتان سبقتا المسح، بغض النظر عن الجهة المزودة للرعاية، حسب المزايا المختارة. كما يعرض الجدول 4.2.2 معلومات حول توقيت أول زيارة لرعاية ما قبل الولادة.

ويعرض الجدول 4.3.3 تغطية الخدمات الأساسية التي يُتوقع أن تحصل عليها النساء الحوامل أثناء رعاية ما قبل الولادة.

⁴⁶ منظمة الصحة العالمية. توصيات منظمة الصحة العالمية فيما يتعلق برعاية ما قبل الولادة لتجربة حمل إيجابية. جنيف: مطبعة منظمة الصحة العالمية، 2016. <http://apps.who.int/iris/bitstream/handle/10665/250796/9789241549912-eng.pdf?sequence=1>.

الجدول TM.4.1: تغطية رعاية ما قبل الولادة

توزيع نسبة النساء في الفئة العمرية 15-49 سنة اللواتي أنجبن مولوداً حياً في السنتين الأخيرتين اللواتي حصلن على رعاية من خلال أحد مزودي رعاية ما قبل الولادة أثناء الحمل في آخر مولود، العراق، 2018

عدد النساء اللواتي أنجبن مولوداً حياً خلال السنتين الماضيتين	نسبة النساء في الفئة العمرية 15-49 سنة اللواتي حصلن مرة واحدة على الأقل أثناء الولادة على مساعدة أخصائية صحية مدربة ³¹	جهة تزويد خدمة رعاية ما قبل الولادة									المجموع الإجمالي (العراق)
		المجموع الإجمالي	عدم الحصول على رعاية ما قبل الولادة	غير ذلك	باحثة صحة مجتمعية	مرافقة ولادة تقليدية	ممرضة / قابلة	المجموع (الاطباء)	طبيب خاص	طبيب حكومي	
6,218	87.6	100.0	12.1	0.2	0.0	0.0	0.1	87.5	35.2	52.3	
المنطقة											
4,287	90.0	100.0	9.7	0.2	0.0	0.0	0.0	90.0	33.1	56.9	منطقة حضرية
1,931	82.2	100.0	17.5	0.1	0.1	0.1	0.2	82.1	40.0	42.0	منطقة ريفية
المحافظة											
221	95.3	100.0	4.1	0.3	0.3	0.0	0.2	95.0	71.2	23.8	دهوك
610	77.9	100.0	20.4	1.6	0.0	0.2	0.2	77.7	35.1	42.5	نينوى
260	93.4	100.0	6.6	0.0	0.0	0.0	0.4	93.0	50.3	42.7	سليمانية
145	76.8	100.0	23.2	0.0	0.0	0.0	0.2	76.6	7.0	69.6	كركوك
508	94.6	100.0	5.1	0.2	0.0	0.0	0.0	94.6	67.0	27.6	اربيل
431	89.4	100.0	10.6	0.0	0.0	0.0	0.0	89.4	29.5	59.9	ديالى
163	85.3	100.0	14.2	0.2	0.0	0.4	0.0	85.3	65.7	19.6	انبار
1,071	93.6	100.0	6.4	0.0	0.0	0.0	0.0	93.6	19.9	73.7	بغداد
739	92.7	100.0	7.3	0.0	0.0	0.0	0.0	92.7	14.4	78.3	مركز
332	95.5	100.0	4.5	0.0	0.0	0.0	0.0	95.5	32.1	63.5	اطراف
296	87.6	100.0	12.4	0.0	0.0	0.0	0.0	87.6	19.9	67.7	بابل
202	89.9	100.0	10.1	0.0	0.0	0.0	0.5	89.4	15.7	73.7	كربلاء
228	83.3	100.0	16.4	0.0	0.0	0.3	0.4	82.8	32.1	50.8	واسط
144	78.8	100.0	21.2	0.0	0.0	0.0	0.0	78.8	42.9	35.9	صلاح الدين
263	92.9	100.0	7.1	0.0	0.0	0.0	0.0	92.9	30.3	62.6	نجف
192	68.2	100.0	31.8	0.0	0.0	0.0	0.0	68.2	26.4	41.8	قادسية
267	92.6	100.0	7.3	0.0	0.0	0.1	0.0	92.6	58.5	34.1	مثنى
356	78.0	100.0	21.8	0.0	0.2	0.0	0.0	78.0	46.2	31.8	ذي قار
313	87.9	100.0	12.1	0.0	0.0	0.0	0.0	87.9	38.4	49.5	ميسان
549	87.7	100.0	12.3	0.0	0.0	0.0	0.0	87.7	17.0	70.7	بصرة
الاقليم											

الجدول TM.4.1: تغطية رعاية ما قبل الولادة

توزيع نسبة النساء في الفئة العمرية 15-49 سنة اللواتي أنجبن مولوداً حياً في السنتين الأخيرتين اللواتي حصلن على رعاية من خلال أحد مزودي رعاية ما قبل الولادة أثناء الحمل في آخر مولود، العراق، 2018

نسبة النساء في الفئة العمرية 15-49 سنة اللواتي حصلن مرة واحدة على الأقل أثناء الولادة على مساعدة أخصائية صحية مدربة ¹	جهة تزويد خدمة رعاية ما قبل الولادة ²									
	عدد النساء اللواتي أنجبن مولوداً حياً خلال السنتين الماضيتين	المجموع الإجمالي	عدم الحصول على رعاية ما قبل الولادة	غير ذلك	باحثة صحة مجتمعية	مرافقة ولادة تقليدية	ممرضة / قابلة	المجموع (الأطباء)	طبيب خاص	طبيب حكومي
990	100.0	5.3	0.2	0.1	0.0	0.2	94.3	63.6	30.7	كوردستان العراق
5,229	100.0	13.4	0.2	0.0	0.1	0.1	86.2	29.9	56.4	وسط وجنوب العراق
1,091	100.0	22.4	0.0	0.1	0.1	0.2	77.2	39.8	37.4	التعليم
2,666	100.0	13.1	0.4	0.0	0.0	0.1	86.4	34.3	52.1	ما قبل الابتدائي أو لا تعليم
1,196	100.0	6.8	0.0	0.0	0.0	0.1	93.1	34.0	59.2	الابتدائي
1,265	100.0	6.3	0.0	0.0	0.1	0.0	93.5	34.5	59.0	المتوسطه
819	100.0	7.9	0.1	0.0	0.0	0.1	91.9	31.4	60.5	الاعداديه +
4,432	100.0	12.8	0.0	0.0	0.1	0.1	87.0	34.8	52.2	العمر وقت الولادة
967	100.0	12.8	1.0	0.0	0.0	0.1	86.1	40.4	45.7	أقل من 20 سنة
183	100.0	13.8	0.0	0.0	0.3	0.0	85.8	50.8	35.0	20-34 سنة
5,880	100.0	12.1	0.2	0.0	0.0	0.1	87.5	34.9	52.7	35-49 سنة
1,306	100.0	22.5	0.1	0.1	0.1	0.1	77.1	29.8	47.2	صعوبات القدرات الوظيفية (العمر 18-49 سنة)
1,370	100.0	11.9	0.0	0.0	0.0	0.1	88.1	32.9	55.1	تعاني من صعوبة في القدرات الوظيفية
1,309	100.0	11.5	0.7	0.0	0.1	0.2	87.5	32.3	55.3	لا تعاني من أية صعوبة في القدرات الوظيفية
1,125	100.0	8.1	0.0	0.1	0.0	0.0	91.8	31.8	60.0	مؤشر الثروة
1,108	100.0	5.1	0.1	0.0	0.0	0.0	94.8	51.4	43.4	الأشد فقراً
										فقير
										متوسط
										ثري
										الأكثر ثراءً

¹ مؤشر المسح العنقودي متعدد المؤشرات TM.5a - تغطية رعاية ما قبل الولادة (مرة واحدة على الأقل من خلال موظف صحي ماهر)

² يتم اعتماد مزود الخدمة الأكثر تأهلاً فقط في الحالات التي لا يُذكر فيها أكثر من مزود واحد للخدمة.

³ مزودو الخدمة المهرة يشملون الأطباء، والممرضات/القابلات.

الجدول TM.4.2: عدد زيارات رعاية ما قبل الولادة وتوقيت أول زيارة

نسبة النساء في الفئة العمرية 15-49 سنة اللواتي أنجبن مولوداً حياً في السنتين الأخيرتين حسب عدد زيارات رعاية ما قبل الولادة من قبل أية جهة تزويد خدمة الرعاية وحسب توقيت زيارات رعاية ما قبل الولادة الأولى، العراق، 2018

عدد النساء اللواتي أنجبن مولوداً حياً خلال السنتين الماضيتين واللواتي حصلن على زيارة واحدة على الأقل لرعاية ما قبل الولادة	متوسط عدد أشهر الحمل عند أول زيارة رعاية ما قبل الولادة	عدد النساء اللواتي أنجبن مولوداً حياً خلال السنتين الماضيتين	المجموع الإجمالي	توزيع نسبة النساء حسب عدد أشهر الحمل وقت أول زيارة رعاية ما قبل الولادة						نسبة النساء حسب عدد زيارات رعاية ما قبل الولادة:				المجموع الإجمالي (العراق)
				لا أعرف/إجابة ناقصة	أكثر من 8 أشهر	6-7 أشهر	4-5 أشهر	أقل من 4 أشهر	عدم إجراء أية زيارة لرعاية ما قبل الولادة	8 زيارات أو أكثر لأي مزود خدمة ²	4 زيارات أو أكثر لأي مزود خدمة ¹	3-1 زيارات لأي مزود خدمة	لا زيارات	
5,458	3.0	6,218	100.0	0.1	3.2	3.6	25.5	55.5	12.1	22.2	67.9	19.9	12.1	
المنطقة														
3,867	3.0	4,287	100.0	0.1	3.0	3.3	26.3	57.6	9.7	23.8	72.3	17.9	9.7	منطقة حضرية
1,592	3.0	1,931	100.0	0.1	3.6	4.2	23.9	50.8	17.5	18.7	58.1	24.4	17.5	منطقة ريفية
المحافظة														
210	1.0	221	100.0	0.8	0.5	3.4	4.7	86.4	4.1	38.3	74.2	21.7	4.1	دهوك
486	3.0	610	100.0	0.0	15.0	4.4	14.7	45.5	20.4	7.4	57.8	21.8	20.4	نينوى
243	2.0	260	100.0	0.0	0.0	1.6	15.6	76.2	6.6	29.8	78.8	14.7	6.6	سليمانية
111	3.0	145	100.0	0.0	1.1	0.6	33.2	41.9	23.2	4.1	61.6	15.2	23.2	كركوك
479	2.0	508	100.0	0.6	0.0	1.2	14.4	78.7	5.1	30.5	72.6	22.3	5.1	اربيل
385	2.0	431	100.0	0.0	2.3	3.0	29.1	55.0	10.6	37.5	69.7	19.7	10.6	ديالى
140	2.0	163	100.0	0.0	3.9	2.2	12.8	66.9	14.2	24.6	61.5	24	14.2	انبار
1,002	3.0	1,071	100.0	0.0	0.8	2.8	32.8	57.2	6.4	17.1	75.1	18.5	6.4	بغداد
685	3.0	739	100.0	0.0	0.5	3.8	38.6	49.8	7.3	14.7	73.6	19.1	7.3	مركز
317	2.0	332	100.0	0.0	1.6	0.5	19.8	73.7	4.5	22.4	78.4	17.1	4.5	اطراف
259	3.0	296	100.0	0.0	10.2	2.6	27.6	47.2	12.4	13.8	61.4	26.2	12.4	بابل
182	3.0	202	100.0	0.0	1.5	2.8	37.9	47.7	10.1	29.7	78.4	11.2	10.1	كربلاء
190	3.0	228	100.0	0.0	1.1	7.9	27.4	47.2	16.4	20.5	63.7	19.9	16.4	واسط
113	3.0	144	100.0	0.4	3.0	3.4	24.5	47.5	21.2	19.8	53	25.9	21.2	صلاح الدين
244	3.0	263	100.0	0.0	1.0	6.3	25.3	60.4	7.1	29.7	71.7	21.2	7.1	نجف
131	4.0	192	100.0	0.0	11.7	4.2	19.3	33.0	31.8	13.8	51.6	16.7	31.8	قادسية
248	3.0	267	100.0	0.0	1.7	5.5	20.1	65.4	7.3	22.3	77.2	15.5	7.3	مثنى
278	3.0	356	100.0	0.0	0.4	5.1	28.0	44.7	21.8	19.5	57	21.2	21.8	ذي قار
275	3.0	313	100.0	0.0	1.4	8.0	27.3	51.2	12.1	16.9	65.2	22.7	12.1	ميسان
482	4.0	549	100.0	0.0	0.8	2.0	41.8	43.1	12.3	29.9	68.7	19	12.3	بصرة

الجدول TM.4.2: عدد زيارات رعاية ما قبل الولادة وتوقيت أول زيارة

نسبة النساء في الفئة العمرية 15-49 سنة اللواتي أنجبن مولوداً حياً في السنتين الأخيرتين حسب عدد زيارات رعاية ما قبل الولادة من قبل أية جهة تزويد خدمة الرعاية وحسب توقيت زيارات رعاية ما قبل الولادة الأولى، العراق، 2018

عدد النساء اللواتي أنجبن مولوداً حياً خلال السنتين الماضيتين واللواتي حصلن على زيارة واحدة على الأقل لرعاية ما قبل الولادة	متوسط عدد أشهر الحمل عند أول زيارة رعاية ما قبل الولادة	عدد النساء اللواتي أنجبن مولوداً حياً خلال السنتين الماضيتين	المجموع الإجمالي	توزيع نسبة النساء حسب عدد أشهر الحمل وقت أول زيارة رعاية ما قبل الولادة						نسبة النساء حسب عدد زيارات رعاية ما قبل الولادة:				
				لا أعرف/إجابة ناقصة	أقل من 4 أشهر	4-5 أشهر	6-7 أشهر	أكثر من 8 أشهر	عدم إجراء أية زيارة لرعاية ما قبل الولادة	1-3 زيارات لأي مزود خدمة ¹	4 زيارات أو أكثر لأي مزود خدمة ²	8 زيارات أو أكثر لأي مزود خدمة ²	لا زيارات	
الإقليم														
933	2.0	990	100.0	0.5	0.1	1.8	12.6	79.8	5.3	32.1	74.6	20.1	5.3	كوردستان العراق
4,526	3.0	5,229	100.0	0.0	3.8	3.9	28.0	50.9	13.4	20.3	66.7	19.9	13.4	وسط وجنوب العراق
التعليم														
844	3.0	1,091	100.0	0.2	3.1	4.9	26.8	42.6	22.4	13.2	51.9	25.6	22.4	ما قبل الابتدائي أو لا تعليم
2,316	3.0	2,666	100.0	0.1	4.4	3.4	27.8	51.4	13.1	20.3	64.6	22.3	13.1	الابتدائي
1,114	2.0	1,196	100.0	0.1	1.6	3.0	29.3	59.3	6.8	28.3	76.6	16.6	6.8	المتوسطه
1,184	2.0	1,265	100.0	0.1	2.4	3.3	16.2	71.6	6.3	28.3	80.6	13.1	6.3	الاعداديه +
العمر وقت الولادة														
754	2.0	819	100.0	0.0	2.7	3.4	26.2	59.8	7.9	27	76.4	15.6	7.9	أقل من 20 سنة
3,864	3.0	4,432	100.0	0.1	3.3	3.6	24.4	55.9	12.8	21.2	67.2	20	12.8	20-34 سنة
840	3.0	967	100.0	0.3	3.4	3.7	30.2	49.7	12.8	22.8	64.1	23.1	12.8	35-49 سنة
صعوبات القدرات الوظيفية (العمر 18-49 سنة)														
158	4.0	183	100.0	0.0	2.3	2.9	40.9	40.1	13.8	19.4	51.8	34.4	13.8	تعاني من صعوبة في القدرات الوظيفية
5,162	3.0	5,880	100.0	0.1	3.2	3.5	25.1	55.9	12.1	22.4	68.2	19.7	12.1	لا تعاني من أية صعوبة في القدرات الوظيفية
مؤشر الثروة														
1,012	3.0	1,306	100.0	0.0	2.5	6.2	28.6	40.2	22.5	15.3	52.1	25.4	22.5	الأشد فقراً
1,206	3.0	1,370	100.0	0.1	3.3	2.6	30.9	51.2	11.9	23.1	66.6	21.6	11.9	فقير
1,159	3.0	1,309	100.0	0.0	3.6	3.8	27.9	53.3	11.5	21.3	70.8	17.7	11.5	متوسط
1,034	2.0	1,125	100.0	0.0	4.0	3.3	22.5	62.1	8.1	24	73.8	18	8.1	ثري
1,047	2.0	1,108	100.0	0.4	2.5	1.6	15.6	74.8	5.1	28.4	78.9	16	5.1	الأكثر ثراءً
<p>¹ مؤشر المسح العنقودي متعدد المؤشرات TM.5b - تغطية رعاية ما قبل الولادة (أربع مرات على الأقل من قبل إحدى جهات تزويد هذه الرعاية)؛ مؤشر هدف التنمية المستدامة 3.8.1</p> <p>² مؤشر المسح العنقودي متعدد المؤشرات TM.5c - تغطية رعاية ما قبل الولادة (ثمانية مرات على الأقل من قبل إحدى جهات تزويد هذه الرعاية)</p>														

الجدول TM.4.3: محتوى رعاية ما قبل الولادة

نسبة النساء في الفئة العمرية 15-49 سنة اللواتي أنجبن مولوداً حياً في السنتين الأخيرتين واللواتي تم، لمرّة واحدة على الأقل، قياس ضغط الدم لهن، وأخذ عينة من البول، وأخذ عينة من الدم كجزء من رعاية ما قبل الولادة، أثناء حملهن بأخر مولود، العراق، 2018

عدد النساء اللواتي أنجبن مولوداً حياً خلال السنتين الماضيتين	نسبة النساء اللواتي تم أثناء حملهن بأخر مولود لهن:				قياس ضغط الدم
	قياس ضغط الدم، وأخذ عينة من البول والدم ¹	أخذ عينة من الدم	أخذ عينة من البول	قياس ضغط الدم	
6,218	79.8	83.0	81.8	84.0	المجموع الإجمالي (العراق)
					المنطقة
4,287	83.0	86.1	84.7	86.9	منطقة حضرية
1,931	72.7	76.1	75.2	77.5	منطقة ريفية
					المحافظة
221	84.5	87.2	86.0	87.3	دهوك
610	65.3	66.2	66.7	73.3	نينوى
260	89.8	92.2	92.2	89.8	سليمانية
145	74.7	74.9	74.7	75.5	كركوك
508	87.4	92.1	89.1	90.8	اربيل
431	74.8	80.6	78.1	85.1	ديالى
163	81.3	83.0	82.3	82.3	انبار
1,071	88.4	89.9	89.6	90.6	بغداد
739	89.0	89.6	90.2	89.8	مركز
332	87.1	90.5	88.3	92.4	اطراف
296	82.7	83.5	85.4	86.1	بابل
202	82.8	86.1	84.9	87.5	كربلاء
228	78.4	81.1	79.8	81.7	واسط
144	65.7	75.0	69.4	73.1	صلاح الدين
263	84.0	87.6	84.5	87.7	نجف
192	63.0	64.5	64.1	65.7	قادسية
267	86.9	90.0	88.5	89.6	مثنى
356	67.7	76.3	76.2	68.7	ذي قار
313	81.7	83.9	82.4	85.4	ميسان
549	78.7	83.4	80.2	86.3	بصرة
					الاقليم
990	87.4	91.0	89.2	89.8	كوردستان العراق
5,229	78.3	81.4	80.4	82.9	وسط وجنوب العراق
					التعليم
1,091	66.9	72.5	70.2	70.9	ما قبل الابتدائي أو لا تعليم
2,666	78.0	81.0	79.8	82.6	الابتدائي
1,196	86.4	89.0	88.2	90.4	المتوسطه
1,265	88.4	90.4	89.8	92.0	الاعداديه +
					العمر وقت الولادة
819	84.6	88.7	86.9	88.0	أقل من 20 سنة
4,432	79.1	82.4	81.2	83.0	20-34 سنة
967	79.0	80.8	79.9	84.8	35-49 سنة
					صعوبات القدرات الوظيفية (العمر 18-49 سنة)
183	72.9	79.9	75.8	81.4	تعاني من صعوبة في القدرات الوظيفية
5,880	79.9	82.9	81.9	83.9	لا تعاني من أية صعوبة في القدرات الوظيفية
					مؤشر الثروة
1,306	67.1	71.2	69.0	72.5	الأشد فقراً

الجدول TM.4.3: محتوى رعاية ما قبل الولادة

نسبة النساء في الفئة العمرية 15-49 سنة اللواتي أنجبن مولوداً حياً في السنتين الأخيرتين واللواتي تم، لمرة واحدة على الأقل، قياس ضغط الدم لهن، وأخذ عينة من البول، وأخذ عينة من الدم كجزء من رعاية ما قبل الولادة، أثناء حملهن بأخر مولود، العراق، 2018

عدد النساء اللواتي أنجبن مولوداً حياً خلال السنتين الماضيتين	نسبة النساء اللواتي تم أثناء حملهن بأخر مولود لهن:				قياس ضغط الدم	
	قياس ضغط الدم، وأخذ عينة من البول والدم ¹	أخذ عينة من الدم	أخذ عينة من البول	قياس ضغط الدم		
1,370	78.8	83.4	82.1	83.0	فقير	
1,309	80.4	83.7	82.8	86.0	متوسط	
1,125	84.0	86.6	85.4	87.7	ثري	
1,108	90.9	91.7	91.5	92.5	الأكثر ثراءً	

¹ مؤشر المسح العنقودي متعدد المؤشرات TM.6 - محتوى رعاية ما قبل الولادة

6.5 كزاز المواليد الجدد

تطعيم الكزاز أثناء فترة الحمل يمكن أن ينقذ حياة كل من الأم والرضيع على حدٍ سواء. ⁴⁷ فقد قدّرت منظمة الصحة العالمية أن كزاز المواليد الجدد قد أدى إلى وفاة أكثر من 31,000 مولود جديد عام 2016 خلال الشهر الأول من حياتهم. ⁴⁸

يهدف هدف التنمية المستدامة 3.1 بحلول عام 2030 إلى الحدّ من النسبة العالمية لوفاة الأمهات إلى أقل من 70 وفاة لكل 100,000 مولوداً حياً. ويُعتبر القضاء على الكزاز لدى الأمهات من الاستراتيجيات المستخدمة لتحقيق غاية هدف التنمية المستدامة 3.1.

وتتمثل الاستراتيجية المتبعة لضمان الحيلولة دون تعرّض الأمهات والمواليد الجدد للكرزاز في ضمان حصول جميع النساء الحوامل على جرعتين على الأقل من تطعيم الكزاز. إذا لم تحصل المرأة على جرعتين على الأقل من تطعيم الكزاز أثناء أي حمل معين، يتم اعتبارها (وكذلك مولودها) بأنها حصلت على حماية من الكزاز إذا كانت:

- 3 حصلت على جرعتين على الأقل من تطعيم الكزاز، بحيث تكون حصلت على الجرعة الأخيرة منها خلال فترة الثلاث سنوات السابقة.
- 4 حصلت على ثلاث جرعات على الأقل من تطعيم الكزاز، بحيث تكون حصلت على الجرعة الأخيرة منها خلال فترة الخمس سنوات السابقة.
- 5 حصلت على أربع جرعات على الأقل من تطعيم الكزاز، بحيث تكون حصلت على الجرعة الأخيرة منها خلال فترة العشر سنوات السابقة.
- 6 حصلت على خمس جرعات أو أكثر في أي وقت طوال حياتها. ⁴⁹

لتقييم وضع تغطية تطعيم الكزاز، تم سؤال النساء اللواتي أنجبن مولوداً حياً في السنتين اللتان سبقتا المسح عما إذا كنّ قد حصلن على حقن ضد الكزاز أثناء حملهن بأخر مولود لهن، وإن كان كذلك، كم عددها. وبعد ذلك تم سؤال النساء اللواتي لم يحصلن على تطعيمين أو أكثر ضد الكزاز أثناء هذا الحمل عن تطعيمات الكزاز التي يمكن أن يكنّ قد حصلن عليها سابقاً. كما طلبت المقابلات من النساء عرض بطاقة التطعيم الخاصة بهن التي تم تسجيل تاريخ تطعيم الكزاز عليها وتم الرجوع إلى المعلومات الواردة في البطاقات عند توفرها.

يعرض الجدول TM.5.1 وضع الحماية من الكزاز للنساء اللواتي سبق لهنّ أن أنجبن مولوداً حياً في السنتين الأخيرتين.

الجدول TM.5.1: الوقاية من مرض الكزاز خلال الدورة الوليدية						
نسبة النساء في الفئة العمرية 15-49 سنة اللواتي أنجبن مولوداً حياً في السنتين الأخيرتين واللواتي تم حمايتهن من مرض الكزاز خلال الدورة الوليدية، العراق، 2018						
عدد النساء اللواتي أنجبن مولوداً حياً خلال السنتين الماضيتين	محصنات من الكزاز ¹	نسبة النساء اللواتي لم يحصلن على جرعتين أو أكثر خلال آخر حمل لكنهن حصلن على:				
		5 جرعات أو أكثر طوال الحياة	4 جرعات، آخر جرعة منهما خلال العشر سنوات التي سبقت الحمل	3 جرعات، آخر جرعة منها خلال الخمس سنوات التي سبقت الحمل	جرعتان، آخر جرعة منهما خلال الثلاث سنوات التي سبقت الحمل	نسبة النساء اللواتي حصلن على جرعتين على الأقل خلال آخر حمل
6,218	62.8	1.8	4.9	4.0	26.3	25.7
المجموع الإجمالي (العراق)						
المنطقة						
4,287	67.9	2.1	5.0	3.8	29.9	27.1
1,931	51.4	1.2	4.6	4.5	18.5	22.6
المحافظة						
221	47.8	9.2	9.8	3.9	9.5	15.3
610	46.1	0.8	7.2	4.3	29.4	4.4
260	76.6	7.3	9.4	4.2	30.1	25.7
145	70.6	1.4	1.2	1.1	20.9	46.1

⁴⁷ روبر، أم. جي.ه. فاندليبر، وأف. غيز. "كزاز الأمهات والمواليد الجدد" مجلة اللانست 370، العدد 1947: (2007) doi:10.1016/s0140-959-9603 .6736(07)61261-6.

⁴⁸ "تقديرات الصحة العالمية" منظمة الصحة العالمية تم والوصول إليها في 28 آب/أغسطس، 2018. http://www.who.int/healthinfo/global_burden_disease/en/.

⁴⁹ ديمنج، أم وآخرون "تغطية تطعيم الكزاز بوصفها مؤشر على الحماية المصلية من كزاز المواليد الجدد". نشرة منظمة الصحة العالمية 80، العدد 9 PMC2567620. :doi .703-696(2002):

الجدول TM.5.1: الوقاية من مرض الكزاز خلال الدورة الوليدية

نسبة النساء في الفئة العمرية 15-49 سنة اللواتي أنجبن مولوداً حياً في السنتين الأخيرتين واللواتي تم حمايتهن من مرض الكزاز خلال الدورة الوليدية، العراق، 2018

نسبة النساء اللواتي حصلن على جرعتين أو أكثر خلال آخر حمل لكنهن حصلن على:	نسبة النساء اللواتي لم يحصلن على جرعتين أو أكثر خلال آخر حمل لكنهن حصلن على:						نسبة النساء اللواتي حصلن على جرعتين (2) على الأقل خلال آخر حمل	
	5 جرعات أو أكثر طوال الحياة	4 جرعات، آخر جرعة منهما خلال العشر سنوات التي سبقت الحمل	3 جرعات، آخر جرعة منها خلال الخمس سنوات التي سبقت الحمل	جرعتان، آخر جرعة منهما خلال الثلاث سنوات التي سبقت الحمل	جرعة واحدة خلال العشر سنوات التي سبقت الحمل	أقل من جرعة واحدة خلال العشر سنوات التي سبقت الحمل		
عدد النساء اللواتي أنجبن مولوداً حياً خلال السنتين الماضيتين	محسسات من الكزاز ¹	عدد النساء اللواتي أنجبن مولوداً حياً خلال السنتين الماضيتين	عدد النساء اللواتي أنجبن مولوداً حياً خلال السنتين الماضيتين	عدد النساء اللواتي أنجبن مولوداً حياً خلال السنتين الماضيتين	عدد النساء اللواتي أنجبن مولوداً حياً خلال السنتين الماضيتين	عدد النساء اللواتي أنجبن مولوداً حياً خلال السنتين الماضيتين	عدد النساء اللواتي أنجبن مولوداً حياً خلال السنتين الماضيتين	
508	69.4	2.5	12.1	14.8	10.8	29.3	اربييل	
431	66.7	1.2	1.7	4.8	21.2	37.8	ديالى	
163	31.9	0.4	0.8	0.6	9.4	20.7	انبار	
1,071	75.1	1.6	3.1	2.7	44.0	23.6	بغداد	
739	80.9	1.6	3.3	2.9	51.6	21.5	مركز	
332	62.1	1.7	2.6	2.5	27.2	28.2	اطراف	
296	60.0	1.3	2.6	3.3	27.4	25.4	بابل	
202	81.6	6.1	9.7	6.4	35.0	24.4	كربلاء	
228	56.2	0.2	1.0	0.7	18.2	36.1	واسط	
144	47.1	0.6	2.8	0.5	9.6	33.5	صلاح الدين	
263	56.9	0.4	4.4	2.0	15.8	34.3	نجف	
192	58.4	0.8	2.8	3.4	13.0	38.5	قادسية	
267	38.0	0.5	0.6	0.6	9.0	27.3	مثنى	
356	59.0	0.5	0.0	0.4	15.8	42.4	ذي قار	
313	59.3	0.5	2.2	1.0	31.6	24.1	ميسان	
549	77.0	1.4	8.9	6.0	44.2	16.5	بصرة	
							الاقليم	
990	66.4	5.2	10.9	9.6	15.6	25.2	كوردستان العراق	
5,229	62.1	1.2	3.7	2.9	28.4	25.8	وسط وجنوب العراق	
							التعليم	
1,091	45.4	2.2	2.4	2.6	19.1	19.1	ما قبل الابتدائي أو لا تعليم	
2,666	59.7	2.0	4.2	4.5	25.6	23.3	الابتدائي	
1,196	73.4	1.5	7.7	4.5	28.9	30.8	المتوسطه	
1,265	74.3	1.5	5.6	3.6	31.6	31.9	الاعداديه +	
							صعوبات القدرات الوظيفية (العمر 18-49 سنة)	
183	60.0	2.2	5.4	26.1	13.8	12.4	تعاني من صعوبة في القدرات الوظيفية	
5,880	63.1	1.8	5.0	3.4	27.1	25.8	لا تعاني من أية صعوبة في القدرات الوظيفية	
							مؤشر الثروة	
1,306	49.5	0.7	3.5	3.2	21.7	20.4	الأشد فقراً	
1,370	63.9	1.5	3.6	2.9	26.5	29.4	فقير	
1,309	64.6	2.0	3.2	3.4	29.3	26.7	متوسط	
1,125	66.2	1.8	5.4	3.2	32.3	23.6	ثري	
1,108	71.4	3.5	9.5	7.8	22.1	28.5	الأكثر ثراء	

¹مؤشر المسح العنقودي متعدد المؤشرات TM.7 - الوقاية من مرض الكزاز خلال الدورة الوليدية

6.6 الرعاية أثناء الولادة

إن زيادة نسبة الولادات التي يتم ولادتها في مرافق صحية هو عامل مهم في الحد من المخاطر الصحية التي يمكن أن تتعرض لها الأم وطفلها. ومن شأن إيلاء الاهتمام الطبي المناسب ومراعاة ظروف الصحة والنظافة العامة أن يحد من مخاطر المضاعفات والالتهابات التي يمكن تسبب الأمراض الوفاة للأم أو لطفلها.⁵⁰

يعرض الجدول TM.6.1 توزيع نسبة النساء في الفئة العمرية 15-49 سنة اللواتي أنجبن مولوداً حياً في السنتين اللتان سبقتا المسح حسب مكان ولادة أحدث مولود، ونسبة أحدث مواليد أنجبهن في مرفق صحي، وفقاً لمزايا الخلفية العامة.

ثلاث ارباع حالات وفيات الأمهات تقريباً حدثت لأسباب توليدية.⁵¹ التدخل المنفرد الأكثر حيوية للتمتع بأمانة هو ضمان وجود أخصائية صحية مؤهلة تتمتع بمهارات القبالة في كل حالة ولادة، وفي حالات الطوارئ، ضمان تطبيق نظام إحالة لتوفير رعاية توليدية في المستوى المناسب للمرفق الصحي.⁵⁰ ويُستخدم مؤشر وجود مرافقة ماهرة عند الولادة لتتبع التقدم المُحرز على صعيد تحقيق هدف التنمية المستدامة 3.1.2 المتمثل في الحد من وفيات الأمهات ومؤشر هدف التنمية المستدامة 3.1.2 الخاص به.

اشتمل المسح العنقودي متعدد المؤشرات على أسئلة تهدف إلى تقييم نسبة الولادات التي رافقها وجود مرافقة ماهرة. ووفقاً للتعريف⁵⁰ المنقح، الموظفات الصحيات الماهرات، كما يشير إليها مؤشر هدف التنمية المستدامة 3.1.2، هن الأخصائيات الصحيات في مجال الأمومة ومواليد الجدد اللواتي يحصلن على التعليم والتدريب ويخضعن في عملهن للمعايير الوطنية والدولية. وهن مؤهلات لـ تيسير العمليات الفيسيولوجية أثناء المخاض لضمان ولادة نظيفة وآمنة؛ وتحديد وإدارة أو إحالة النساء و/أو المواليد الجدد الذين يعانون من مضاعفات.

يعرض الجدول TM.6.2 معلومات حول المساعدة المقدمة أثناء ولادة أحدث مولود أنجب في السنتين اللتان سبقتا المسح. كما يعرض الجدول TM.6.2 أيضاً معلومات حول النساء اللواتي أنجبن مواليد من خلال عملية قيصرية، ويقدم معلومات إضافية حول توقيت قرار إجراء عملية قيصرية (قبل بدء آلام المخاض أو بعدها) وذلك من أجل الحصول على تقييم أفضل حول ما إذا كانت هذه القرارات بدافع أسباب طبية أو غير طبية.

الجدول TM.6.1: مكان إنجاب المولود المولود							
توزيع نسبة النساء في الفئة العمرية 15-49 سنة اللواتي أنجبن مولوداً حياً في السنتين الأخيرتين حسب مكان ولادة آخر مولود لهن، العراق، 2018							
عدد النساء اللواتي أنجبن مولوداً حياً خلال السنتين الماضيتين	تمت عملية الولادة في مرفق صحي ¹	المجموع الإجمالي	مكان وضع المولود				
			غير ذلك	مرفق صحي			
				المنزل	قطاع خاص	قطاع عام	
6,218	86.6	100.0	0.1	13.3	12.2	74.4	المجموع الإجمالي (العراق)
المنطقة							
4,287	89.2	100.0	0.1	10.7	13.7	75.5	منطقة حضرية
1,931	80.9	100.0	0	19.1	8.8	72.0	منطقة ريفية
المحافظة							
221	98.1	100.0	0	1.9	7.7	90.4	دهوك
610	83.6	100.0	0.7	15.7	7	76.6	نينوى
260	94.6	100.0	0	5.4	26	68.6	سليمانية
145	89.5	100.0	0	10.5	2	87.5	كركوك
508	86.0	100.0	0	14	28.8	57.2	اربيل

⁵⁰ منظمة الصحة العالمية. تعريف أخصائيي صحة الأمهات والمواليد الجدد المؤهلين: وثيقة خلفية عامة مقدمة للبيان المشترك لعام 2018 من قبل كل من منظمة الصحة العالمية، وصندوق الأمم المتحدة للسكان، واليونيسف، والاتحاد الدولي للقابلات، والمجلس الدولي للممرضات والممرضين، والاتحاد الدولي لطب النساء والتوليد، والرابطة الدولية لأطباء الأطفال: تعريف موظفي الصحة المهرة الذين يقدمون الرعاية أثناء الولادة. جنيف: مطبعة منظمة الصحة العالمية، 2018. <http://apps.who.int/iris/bitstream/handle/10665/272817/9789241514200-eng.pdf?sequence=1&isAllowed=y>.

⁵¹ ساي، أ.ل. وآخرون. "المسببات العالمية لوفيات الأمهات: تحليل منهجي لمنظمة الصحة العالمية." نشرة لانتست للصحة العالمية 2، العدد: (2014) 6: 33-323. doi:10.1016/s2214-109x(14)70227-x

الجدول TM.6.1: مكان إيجاب المولود المولود

توزيع نسبة النساء في الفئة العمرية 15-49 سنة اللواتي أنجبن مولوداً حياً في السنتين الأخيرتين حسب مكان ولادة آخر مولود لهن، العراق، 2018

عدد النساء اللواتي أنجبن مولوداً حياً خلال السنتين الماضيتين	تمت عملية الولادة في مرفق صحي ¹	مكان وضع المولود					ديالى
		المجموع الإجمالي	مرفق صحي				
			غير ذلك	المنزل	قطاع خاص	قطاع عام	
431	84.6	100.0	0	15.4	8.7	75.9	ديالى
163	75.7	100.0	0.2	24.1	6.9	68.8	انبار
1,071	83.4	100.0	0	16.6	20.2	63.2	بغداد
739	86.2	100.0	0	13.8	23.8	62.5	مركز
332	77.2	100.0	0	22.8	12.2	65.0	اطراف
296	88.3	100.0	0	11.7	6.2	82.1	بابل
202	86.7	100.0	0	13.3	16.3	70.4	كربلاء
228	81.2	100.0	0	18.8	2.2	79.0	واسط
144	76.1	100.0	0	23.9	13.4	62.7	صلاح الدين
263	95.9	100.0	0	4.1	15.6	80.3	نجف
192	94.3	100.0	0	5.7	18.9	75.4	قادسية
267	94.9	100.0	0	5.1	0.6	94.3	مثنى
356	85.9	100.0	0.2	13.9	6.7	79.1	ذي قار
313	79.5	100.0	0	20.5	4.1	75.4	ميسان
549	89.3	100.0	0	10.7	4.2	85.1	بصرة
الاقليم							
990	91.0	100.0	0	9.0	23.3	67.7	كوردستان العراق
5,229	85.7	100.0	0.1	14.2	10	75.7	وسط وجنوب العراق
التعليم							
1,091	87.0	100.0	0.2	12.8	7.3	79.7	ما قبل الابتدائي أو لا تعليم
2,666	83.3	100.0	0.1	16.6	8.4	74.9	الابتدائي
1,196	88.1	100.0	0.1	11.8	14.7	73.4	المتوسط
1,265	91.7	100.0	0	8.3	21.8	69.9	الاعداديه +
العمر وقت الولادة							
819	89.3	100.0	0	10.7	12.3	77.0	أقل من 20 سنة
4,432	86.7	100.0	0.1	13.1	11.6	75.1	20-34 سنة
967	83.6	100.0	0	16.4	14.5	69.1	35-49 سنة
عدد زيارات رعاية ما قبل الولادة							
755	78.4	100.0	0.4	21.2	6.9	71.5	لا زيارة
1,239	81.0	100.0	0.1	18.9	4.8	76.2	1-3 زيارات
4,224	89.7	100.0	0	10.3	15.3	74.4	أكثر من 4 زيارات
1,380	92.4	100.0	0	7.6	20.1	72.3	أكثر من 8 زيارات
1	(*)	(*)	(*)	(*)	(*)	(*)	غير مبين
صعوبات القدرات الوظيفية (العمر 18-49 سنة)							
183	73.7	100.0	0	26.3	5.8	67.9	تعاني من صعوبة في القدرات الوظيفية
5,880	86.8	100.0	0.1	13.1	12.3	74.5	لا تعاني من أية صعوبة في القدرات الوظيفية
مؤشر الثروة							
1,306	81.6	100.0	0.1	18.3	5.2	76.4	الأشد فقراً
1,370	86.0	100.0	0	14.0	5.8	80.2	فقير
1,309	88.6	100.0	0.3	11.0	8.8	79.9	متوسط
1,125	87.5	100.0	0	12.5	17.2	70.4	ثري
1,108	89.8	100.0	0	10.2	27.1	62.7	الأكثر ثراءً

¹ مؤشر المسح العنقودي متعدد المؤشرات TM.8 - الولادات المؤسسية

(*) الأرقام التي تستند إلى أقل من 25 حالة غير مرجحة

الجدول TM.6.2: المساندة أثناء الولادة والعملية القيصرية

نسبة توزيع النساء في الفئة العمرية 15-49 سنة اللواتي أنجبن مولوداً حياً في السنتين الأخيرتين حسب الشخص الذي يقدم المساعدة أثناء الولادة، ونسبة المواليد الذين أنجبا من خلال عمليات قيصرية، العراق، 2018

عدد النساء اللواتي أنجبن مولوداً حياً خلال السنتين الماضيتين	نسبة النساء اللواتي أنجبن من خلال عملية قيصرية			الشخص الذي قَمَّ المساعدة أثناء الولادة										المجموع الإجمالي (العراق)
	الإجمالي ²	تم تقرير العملية القيصرية بعد بداية الأم المخاض	تم تقرير العملية القيصرية في بداية الأم المخاض	غير ذلك					مرافقة ماهرة					
				حصلت على مساعدة أثناء الولادة من قبل مرافقة ولادة ماهرة ¹	المجموع الإجمالي	عدم وجود مرافقة	غير ذلك	باحثة صحة مجتمعية	مرافقة ولادة تقليدية	ممرضة / قابلة	المجموع (الأطباء)	طبيب خاص	طبيب حكومي	
6,218	33.2	10.5	22.6	95.6	100.0	0.3	0.1	0.0	4.0	21.1	74.5	14.4	60.2	
المنطقة														
4,287	34.7	10.8	23.9	96.8	100.0	0.1	0.0	0.0	3.0	19.7	77.1	15.6	61.6	منطقة حضرية
1,931	29.8	10.0	19.8	92.9	100.0	0.6	0.1	0.0	6.3	24.3	68.7	11.7	57.0	منطقة ريفية
المحافظة														
221	34.5	18.2	16.3	98.3	100.0	0.0	0.0	0.0	1.7	6.8	91.5	16.0	75.5	دهوك
610	23.9	11.3	12.6	91.6	100.0	0.6	0.0	0.0	7.8	27.9	63.7	6.9	56.8	نينوى
260	46.0	13.2	32.8	98.2	100.0	0.6	0.0	0.0	1.3	3.6	94.6	25.2	69.4	سليمانية
145	33.8	10.2	23.5	94.8	100.0	0.7	0.0	0.0	4.6	10.5	84.2	4.2	80.0	كركوك
508	49.1	16.1	33.0	97.7	100.0	0.4	0.0	0.0	2.0	11.3	86.4	30.3	56.1	اربيل
431	37.1	15.3	21.8	98.3	100.0	0.0	0.0	0.0	1.7	18.4	79.9	13.5	66.4	ديالى
163	21.6	7.1	14.5	91.3	100.0	0.6	0.0	0.0	8.0	25.6	65.8	9.0	56.7	انبار
1,071	37.9	9.3	28.5	97.2	100.0	0.3	0.0	0.0	2.5	17.2	79.9	20.2	59.8	بغداد
739	43.4	10.4	33.0	99.7	100.0	0.0	0.0	0.0	0.3	15.8	83.9	23.7	60.2	مركز
332	25.5	6.9	18.6	91.5	100.0	0.9	0.0	0.0	7.5	20.5	71.0	12.2	58.8	اطراف
296	30.4	11.2	19.2	93.9	100.0	0.9	0.0	0.0	5.1	19.4	74.5	7.8	66.7	بابل
202	32.1	8.7	23.4	94.6	100.0	0.0	0.0	0.0	5.4	17.9	76.7	16.5	60.2	كربلاء
228	35.2	10.6	24.6	89.3	100.0	0.0	0.2	0.0	10.5	15.6	73.7	5.0	68.7	واسط
144	33.9	12.1	21.8	87.5	100.0	0.0	0.3	0.0	12.2	13.6	73.9	14.2	59.7	صلاح الدين
263	34.6	11.1	23.5	98.5	100.0	0.2	0.1	0.0	1.1	9.1	89.5	17.7	71.7	نجف
192	39.3	8.5	30.8	96.9	100.0	0.2	0.0	0.0	2.8	17.2	79.7	22.9	56.8	قادسية
267	23.9	4.9	19.0	96.7	100.0	0.0	0.0	0.0	3.3	2.7	94.0	10.2	83.8	مثنى
356	26.6	5.6	21.0	94.5	100.0	0.0	0.0	0.0	5.5	46.3	48.2	11.4	36.8	ذي قار
313	23.8	8.2	15.6	94.5	100.0	0.2	0.0	0.0	5.3	24.8	69.8	5.6	64.2	ميسان
549	25.3	7.5	17.8	97.2	100.0	0.2	0.5	0.0	2.0	51.7	45.5	6.8	38.7	بصرة

الجدول 6.2.TM: المساندة أثناء الولادة والعملية القيصرية

نسبة توزيع النساء في الفئة العمرية 15-49 سنة اللواتي أنجبن مولوداً حياً في السنتين الأخيرتين حسب الشخص الذي يقدم المساعدة أثناء الولادة، ونسبة المواليد الذين أنجبا من خلال عمليات قيصرية، العراق، 2018

عدد النساء اللواتي أنجبن مولوداً حياً خلال السنتين الماضيتين	نسبة النساء اللواتي أنجبن من خلال عملية قيصرية			الشخص الذي قدم المساعدة أثناء الولادة										
	الإجمالي ²	تم تقرير العملية القيصرية بعد بداية الأم المخاض	تم تقرير العملية القيصرية في بداية الأم المخاض	غير ذلك					مرافقة ماهرة					
				حصلت على مساعدة أثناء الولادة من قبل مرافقة ولادة ماهرة ¹	المجموع الإجمالي	عدم وجود مرافقة	غير ذلك	باحثة صحة مجتمعية	مرافقة ولادة تقليدية	ممرضة / قابلة	المجموع (الأطباء)	طبيب خاص	طبيب حكومي	
الإقليم														
990	45.0	15.8	29.2	97.9	100.0	0.3	0.0	0.0	1.7	8.3	89.7	25.7	63.9	كوردستان العراق
5,229	30.9	9.5	21.4	95.2	100.0	0.3	0.1	0.0	4.5	23.5	71.6	12.2	59.4	وسط وجنوب العراق
التعليم														
1,091	28.5	8.7	19.8	94.4	100.0	0.6	0.0	0.0	4.9	19.9	74.5	10.2	64.3	ما قبل الابتدائي أو لا تعليم
2,666	27.7	8.7	19.0	94.0	100.0	0.4	0.1	0.0	5.5	22.6	71.3	10.4	60.9	الابتدائي
1,196	41.7	14.7	27.1	97.9	100.0	0.0	0.0	0.0	2.1	21.8	76.1	17.0	59.1	المتوسطه
1,265	40.7	12.1	28.6	97.9	100.0	0.0	0.0	0.0	2.1	18.3	79.7	23.7	55.9	الاعداديه +
العمر وقت الولادة														
819	31.8	18.6	13.2	97.3	100.0	0.0	0.0	0.0	2.7	20.9	76.4	12.8	63.6	أقل من 20 سنة
4,432	32.3	9.8	22.4	95.6	100.0	0.3	0.1	0.0	4.0	21.0	74.6	14.0	60.6	20-34 سنة
967	38.5	6.9	31.6	94.3	100.0	0.4	0.0	0.0	5.3	21.9	72.4	17.2	55.2	35-49 سنة
عدد زيارات رعاية ما قبل الولادة														
755	18.6	6.2	12.4	91.0	100.0	0.9	0.1	0.0	8.0	28.0	63.0	8.0	55.1	لا زيارة
1,239	22.2	7.4	14.7	94.4	100.0	0.4	0.1	0.0	5.1	27.9	66.5	6.1	60.4	1-3 زيارات
4,224	39.0	12.2	26.8	96.8	100.0	0.1	0.0	0.0	3.0	17.9	78.9	17.9	61.0	أكثر من 4 زيارات
1,380	47.7	15.5	32.2	98.2	100.0	0.2	0.0	0.0	1.6	17.0	81.2	23.1	58.1	أكثر من 8 زيارات
1	(*)	(*)	(*)	(*)	(*)	(*)	(*)	(*)	(*)	(*)	(*)	(*)	(*)	غير مبين
مكان وضع المولود														
829	0.0	0.0	0.0	68.2	100.0	1.9	0.1	0.0	29.8	66.8	1.4	0.0	1.4	المنزل
5,384	38.3	12.2	26.1	99.9	100.0	0.0	0.1	0.0	0.0	14.0	85.8	16.6	69.3	مرفق صحي
4,628	30.0	10.8	19.3	99.8	100.0	0.0	0.1	0.0	0.0	16.1	83.7	4.0	79.7	علم
756	88.9	20.8	68.1	100.0	100.0	0.0	0.0	0.0	0.0	1.1	98.9	93.5	5.4	خاص
5	(*)	(*)	(*)	(*)	(*)	(*)	(*)	(*)	(*)	(*)	(*)	(*)	(*)	غير ذلك/لا أعرف/إجابة ناقصة
صعوبات القدرات الوظيفية (العمر 18-49 سنة)														
183	28.8	10.1	18.7	96.5	100.0	0.0	0.0	0.0	3.5	32.7	63.8	10.6	53.2	تعاني من صعوبة في القدرات الوظيفية
5,880	33.5	10.4	23.1	95.5	100.0	0.3	0.1	0.0	4.1	20.8	74.7	14.4	60.3	لا تعاني من أية صعوبة في القدرات الوظيفية

الجدول 6.2.TM: المساعدة أثناء الولادة والعملية القيصرية

نسبة توزيع النساء في الفئة العمرية 15-49 سنة اللواتي أنجبن مولوداً حياً في المستنيتين الأخيرتين حسب الشخص الذي يقدم المساعدة أثناء الولادة، ونسبة المواليد الذين أنجبا من خلال عمليات قيصرية، العراق، 2018

عدد النساء اللواتي أنجبن مولوداً حياً خلال المستنيتين الماضيتين	نسبة النساء اللواتي أنجبن من خلال عملية قيصرية			الشخص الذي قُدمت المساعدة أثناء الولادة										مؤشر الثروة
	الإجمالي ²	تم تقرير العملية القيصرية بعد بداية الأم المخاض	تم تقرير العملية القيصرية في بداية الأم المخاض	غير ذلك					مرافقة ماهرة					
				حصلت على مساعدة أثناء الولادة من قبل مرافقة ولادة ماهرة ¹	المجموع الإجمالي	عدم وجود مرافقة	غير ذلك	باحثة صحة مجتمعية	مرافقة ولادة تقليدية	ممرضة / قابلة	المجموع (الأطباء)	طبيب خاص	طبيب حكومي	
1,306	22.6	6.6	16.0	92.5	100.0	0.6	0.2	0.0	6.7	29.4	63.0	6.9	56.1	مؤشر الثروة الأشد فقراً
1,370	30.6	11.5	19.2	95.5	100.0	0.2	0.1	0.0	4.3	25.1	70.4	8.4	62.0	فقير
1,309	33.8	10.5	23.3	95.7	100.0	0.2	0.1	0.0	4.0	19.1	76.6	12.5	64.1	متوسط
1,125	38.4	11.9	26.5	95.6	100.0	0.3	0.0	0.0	4.1	17.7	77.9	18.0	59.8	ثري
1,108	42.7	12.7	30.0	99.3	100.0	0.1	0.0	0.0	0.6	12.1	87.2	29.0	58.3	الأكثر ثراءً

¹ مؤشر المسح العنقودي متعدد المؤشرات 9.TM - مرافقة ماهرة أثناء الولادة، مؤشر هدف التنمية المستدامة 3.1.2

² مؤشر المسح العنقودي متعدد المؤشرات 10.TM - عملية قيصرية

(*) الأرقام التي تستند إلى أقل من 25 حالة غير مرجحة

يعتبر الوزن عند الولادة مؤشراً جيداً ليس فقط على صحة الأم ووضعها التغذوي، بل أيضاً على فرص المولود الجديد للبقاء على قيد الحياة، والنمو، والتمتع بصحة طويلة الأمد ونمائه النفسي والاجتماعي. وتدني الوزن عند الولادة، والذي يُعرّف بأن يكون الوزن عند الولادة أقل من 2500 غرام بغض النظر عن العمر الحملي للجنين، ينطوي على مخاطر صحية ونمائية جسيمة بالنسبة للأطفال. ويواجه الرضع متدني الوزن عند الولادة خطراً متزايداً إلى حد كبير للتعرض للوفاة في أيامهم الأولى حيث تحدث أكثر من 80% من حالات وفاة حديثي الولادة بين المواليد الجدد الذين يعانون من تدني الوزن عند الولادة؛ وتشير الأدلة الحديثة إلى وجود ترابط بين تزايد خطر وفاة الأطفال في مرحلة المراهقة وبين نقص الوزن عند الولادة. بالنسبة للأطفال الذي ينجون في البقاء على قيد الحياة، يُعزى تدني الوزن عند الولادة إلى مجموعة واسعة من المخرجات الصحية السيئة بما في ذلك أن يكونوا أكثر عرضة لخطر تعثر النمو في مرحلة الطفولة، والمعاناة من آثار طويلة الأمد في فترة البلوغ مثل تدني نسبة الذكاء وأن يكونوا عرضة لخطر متزايد للمعاناة من حالات مزمنة بما فيها السمنة، ومرض السكري، ومشاكل في القلب.^{53,52}

الولادة المبكرة، وهي ولادة الجنين قبل الأسبوع السابع والثلاثين من الحمل، هي السبب الرئيسي لتدني الوزن عند الولادة حيث يكون الوقت المتاح للطفل للنمو واكتساب الوزن في الرحم أقل مما هو مفترض، خاصة أن الجنين يكتسب أكبر وزن ممكن خلال المرحلة المتأخرة من الحمل. ومن المسببات الأخرى لتدني الوزن عند الولادة هو تقييد النمو داخل الرحم والذي يحدث عندما لا ينمو الجنين كما ينبغي بسبب وجود مشاكل صحية لدى الأم و/أو مشاكل تتعلق بالتغذية، أو وجود مشاكل في المشيمة، أو بسبب عيوب خلقية. وفي حين أن تدني التنوع الغذائي الذي تتناوله الأم وتعرضها للأمراض أثناء الحمل يمكن أن يؤثر على نتائج الوزن عند الولادة، فقد لوحظ أيضاً وجود تأثير بين الأجيال لدى الأمهات اللواتي عانين هنّ أنفسهن من نقص الوزن عند الولادة حيث يكن أكثر عرضة لخطر إنجاب أطفال متدني الوزن عند الولادة.^{56,55,54} ومن شأن قصر القامة والنحافة لدى الأمهات قبل الحمل أن يؤديان إلى زيادة خطر إنجاب طفل متدني الوزن عند الولادة والذي يمكن تعويضه عن طريق تدخلات التنوع الغذائي بما في ذلك توفير مكملات المغذيات الدقيقة.^{58,57} وهناك عوامل أخرى مثل تدخين السجائر أثناء الحمل التي يمكن أن تزيد من خطر تدني الوزن عند الولادة، خاصة لدى فئات عمرية معينة.^{60,59}

من القيود الرئيسية التي تعيق عملية رصد تدني الوزن عند الولادة على الصعيد العالمي عدم توفر بيانات الوزن عند الولادة لكثير من الأطفال، وخاصة في دول معينة. وهناك تحيز ملحوظ بين الأطفال الذين لم يتم قياس وزنهم، حيث إن الأطفال الذين يولدون لأسر فقيرة وأقل تعليماً ولأمهات ريفيات هم أقل فرصة لقياس وزنهم مقارنة مع الأطفال الذين يولدون لأسر أكثر غنى ولأمهات يعشن في المناطق الحضرية وأكثر تعليماً. وفي حين أن مزايا الأطفال الذين لا يتم قياس وزنهم ترتبط بكونهم يعانون من تدني الوزن عند الولادة، فإن تقديرات تدني الوزن عند الولادة التي لا تمثل هؤلاء الأطفال قد تكون أقل من قيمتها الحقيقية. وعلاوة على ذلك، هناك تدني في جودة البيانات المتوفرة فيما يتعلق بالتكدس الزائد على مضاعفات 500 غرام أو 100 غرام في غالبية البيانات المتوفرة والمأخوذة من الدول متدنية ومتوسطة الدخل، والتي يمكن أن تزيد أكثر من تحيز تقديرات تدني الوزن عند الولادة.⁶¹ وللمساعدة في التغلب على بعض هذه المعوقات، تم تطوير طريقة لضبط تقديرات تدني الوزن عند

⁵² كاتز، جيه وآخرون. "خطر وفاة الخدج والرضع صغيري الحجم بالنسبة لعمرهم الحملي في الدول متدنية ومتوسطة الدخل: تحليل لمجموعة دول." نشرة اللانست 382، العدد 9-13 (2013): 417-25. doi:10.1016/s0140-6736(13)60993-9.

⁵³ ووتكينز، جيه أس كوتيك، وأس كوتيك. "تصحيح: جميع مسببات وفاة الرضع متدني الوزن خلال فترة الإرضاع والطفولة والمراهقة: دراسة سكانية لإنجلترا وويلز." نشرة PLOS Medicine 13K، العدد 5 (2016). doi:10.1371/journal.pmed.1002069.

⁵⁴ أبو سعد، ك. ودي فرايز. "تغذية الأم ونتائج الولادة." مجلة Epidemiologic Reviews، العدد 1 (2010): 5-25. doi:10.1093/epirev/mxq001.

⁵⁵ كيان، أم، وآخرون. "انتقال تأثير تدني الوزن عند الولادة بين الأجيال وتقييد النمو داخل الرحم: دراسة ضخمة لأفواج عبر الأجيال في تايوان." مجلة Maternal and Child Health Journal، العدد 7 (2017): 1512-521. doi:10.1007/s10995-017-2276-1.

⁵⁶ دريك، إيه، و بي ووكر. "التأثيرات فيما بين الأجيال لبرامج الجنين: آليات غير جينومية لتورث خطر المعاناة من تدني الوزن عند الولادة والتعرض للأمراض القلب." مجلة Journal of Endocrinology، العدد 1 (2004): 16-1. doi:10.1677/joe.0.1800001.

⁵⁷ هان، زد، وآخرون. 2012. "طول الأم وخطر الولادة المبكرة وتدني الوزن عند الولادة: مراجعة منهجية وتحليلات استخلاصية." مجلة Journal of Obstetrics and Gynaecology Canada، العدد 8 (2012): 46-72. doi:10.1016/s1701-2163(16)35337-3.

⁵⁸ هان، زد، وآخرون. "نقص الوزن لدى الأم عند ولادتها وخطر الولادة المبكرة وتدني وزن المولود عند الولادة: مراجعة منهجية وتحليلات استخلاصية." مجلة International Journal of Epidemiology، العدد 1 (2011): 65-101. doi:10.1093/ije/dyq195.

⁵⁹ بيريرا، بي وآخرون. 2017. "تدخين الأم أثناء الحمل وتدني وزن المولود عند الولادة في الأمريكيتين: مراجعة منهجية وتحليلات استخلاصية." مجلة Nicotine & Tobacco Research، العدد 5 (2017): 497-505. doi:10.1093/ntr/ntw228.

⁶⁰ زهينغ، دبل يو، وآخرون. "العلاقة بين تدخين الأمهات أثناء الحمل وتدني الوزن عند الولادة: الآثار حسب عمر الأم." نشرة Plos One 11، العدد 1 (2016). doi:10.1371/journal.pone.0146241.

⁶¹ بلانك، إيه، و تي. ووردلاو. "رصد تدني الوزن عند الولادة: تقييم وتقديرات دولية وإجراء تقييم محدث." نشرة منظمة الصحة العالمية 83، العدد 3 (2005): 178-85. doi:PMC2624216.

الولادة فيما يتعلق بأوزان الولادة المفقودة والتكدّس على 2500 غرام.⁶² وتشتمل هذه الطريقة على عملية حسابية منفردة تتيح تضمين الولادات التي تفتقر إلى تسجيل الوزن عند الولادة في تقديرات تدني الوزن عند الولادة باستخدام مفهوم الأم لحجم الطفل عند الولادة، وتم كذلك نقل 25% من البيانات المتكدسة على 2500 غرام إلى فئة تدني الوزن عند الولادة. وقد تم تطبيق هذا على بيانات المسوح الأسرية المتوفرة وتم التعبير عن النتائج في قاعدة بيانات تدني الوزن عند الولادة العالمية التابعة لليونسيف خلال الفترة بين عامي 2004 و 2017. لقد تم استخدام طريقة الحساب هذه في جولات سابقة من تقارير المسح العنقودي متعدد المؤشرات.

ومع ذلك، فقد تم الآن استبدال طريقة تقدير تدني الوزن عند الولادة بنموذج أفضل. وحالياً، هذه الطريقة الجديدة ليست جاهزة بعد ليتم تضمينها في عمليات الجدولة القياسية للمسح العنقودي متعدد المؤشرات. وبالتالي، يعرض الجدول TM.7.1 فقط نسبة المواليد الجدد، والتي يُعرف عنها أنها نسبة غير تمثيلية للوزن عند الولادة لجميع الأطفال. وهي مع ذلك تعرض نسبة تدني الوزن بين الأطفال الذين يتم قياس وزنهم عند الولادة كما هو مذكور في البطاقات المتوفرة أو وفقاً لما تذكره الأم. وتجدر الملاحظة أن هذا على الأرجح لا يمثل جميع السكان (عادة ما يكون هناك سوء تقدير لنسبة انتشار تدني الوزن الحقيقية)، وبالتالي يجب توخي الحذر عند تفسيرها.

⁶² منظمة اليونسيف ومنظمة الصحة العالمية تدني الوزن عند الولادة: التقديرات القطرية والإقليمية والعالمية. نيويورك: اليونسيف، 2004.

الجدول TM.7.1: الرضع الذين تم وزنهم عند الولادة

نسبة الأطفال الذين ولدوا أحياء مؤخراً في السنتين الأخيرتين وتم وزنهم عند الولادة، حسب مصدر المعلومات، ونسبة الأطفال الذين تم وزنهم عند الولادة ويقدر وزنهم بأقل من 2,500 غرام عند الولادة، حسب مصدر المعلومات، العراق، 2018

عدد الأطفال الذين ولدوا مؤخراً أحياء في السنتين الأخيرتين ممن تم تسجيل أو تذكر وزنهم عند الولادة	نسبة المواليد الأحياء الذي تم قياس وزنهم وتسجيله كـ أقل من 2,500 غرام (المواليد الجدد متني الوزن) ^٣				عدد الأطفال الذين ولدوا مؤخراً في السنتين الماضيتين	نسبة المواليد الأحياء الذي تم قياس وزنهم عند الولادة				
	المجموع الإجمالي	لا أعرف/إجابة ناقصة	من الذكورة	من البطاقة		المجموع الإجمالي ^١	لا أعرف/إجابة ناقصة	من الذكورة	من البطاقة	
4,424	25.2	1.2	20.4	3.7	6,218	72.0	2.2	60.2	9.6	المجموع الإجمالي (العراق)
										المنطقة
3,274	24.7	1.3	19.6	3.8	4,287	77.1	2.1	65.1	9.9	منطقة حضرية
1,151	26.8	0.8	22.6	3.4	1,931	60.8	2.3	49.5	9.0	منطقة ريفية
										المحافظة
182	17.9	0.3	16.8	0.8	221	84.6	3.0	68.6	13.1	دهوك
443	26.1	0.3	15.3	10.4	610	73.8	1.4	63.7	8.7	نينوى
241	16.0	1.0	13.8	1.1	260	92.4	2.2	79.1	11.1	سليمانية
90	33.6	7.8	22.6	3.3	145	62.5	5.3	37.5	19.6	كركوك
400	15.9	2.9	11.5	1.5	508	80.5	4.7	57.2	18.6	اربيل
400	21.3	-	21.0	0.3	431	92.8	-	83.5	9.2	ديالى
79	28.1	2.3	25.2	0.7	163	48.9	1.3	46.3	1.3	انبار
868	25.3	0.4	21.6	3.3	1,071	81.3	0.6	72.1	8.6	بغداد
610	28.2	0.5	23.9	3.8	739	82.6	0.4	71.4	10.8	مرکز
259	18.4	-	16.3	2.1	332	78.4	0.9	73.8	3.7	اطراف
187	41.6	0.4	36.7	4.5	296	63.2	1.0	59.1	3.1	بابل
136	18.9	1.5	15.4	1.9	202	70.0	3.9	46.5	19.6	كربلاء
142	35.6	3.8	27.7	4.2	228	63.0	3.7	49.0	10.3	واسط
85	16.5	-	14.9	1.5	144	59.8	0.9	48.4	10.5	صلاح الدين
178	20.1	0.8	17.7	1.6	263	72.7	6.0	56.6	10.1	نجف
109	25.0	1.3	23.0	0.7	192	57.3	2.9	50.6	3.8	قادسية
120	4.2	0.5	3.2	0.5	267	45.6	1.5	38.7	5.4	مثنى
227	29.7	0.8	26.3	2.7	356	63.9	0.5	54.4	9.0	ذي قار
195	68.3	3.0	42.4	22.9	313	63.2	2.8	43.6	16.8	ميسان
342	21.1	1.3	19.4	0.3	549	62.6	3.4	57.7	1.5	بصرة
										الاقليم

الجدول TM.7.1: الرضع الذين تم وزنهم عند الولادة

نسبة الأطفال الذين ولدوا أحياء مؤخراً في السنتين الأخيرتين وتم وزنهم عند الولادة، حسب مصدر المعلومات، ونسبة الأطفال الذين تم وزنهم عند الولادة ويقدر وزنهم بأقل من 2,500 غرام عند الولادة، حسب مصدر المعلومات، العراق، 2018

نسبة المواليد الأحياء الذي تم قياس وزنهم وتسجيله كـ أقل من 2,500 غرام (المواليد الجدد متني الوزن) ^٣	نسبة المواليد الأحياء الذي تم قياس وزنهم عند الولادة				عدد الأطفال الذين ولدوا مؤخراً في السنتين الماضيتين	نسبة المواليد الأحياء الذي تم قياس وزنهم عند الولادة					
	المجموع الإجمالي	لا أعرف/إجابة ناقصة	من الذكورة	من البطاقة		المجموع الإجمالي ^١	لا أعرف/إجابة ناقصة	من الذكورة	من البطاقة		
عدد الأطفال الذين ولدوا مؤخراً أحياء في السنتين الأخيرتين ممن تم تسجيل أو تذكر وزنهم عند الولادة	822	16.4	1.8	13.3	1.2	990	84.5	3.6	65.5	15.4	كوردستان العراق
	3,602	27.3	1.0	22.0	4.3	5,229	69.6	1.9	59.2	8.5	وسط وجنوب العراق
	646	29.5	2.3	22.9	4.4	1,091	61.2	4.1	49.7	7.5	التعليم
	1,843	25.6	1.1	20.1	4.4	2,666	69.9	2.2	57.8	10.0	ما قبل الابتدائي أو لا تعليم الابتدائي
	880	25.1	1.2	21.6	2.4	1,196	73.8	1.5	62.7	9.7	المتوسطه
	1,055	22.1	0.7	18.3	3.2	1,265	83.9	1.3	72.1	10.5	الاعداديه +
	588	24.9	2.0	19.6	3.3	819	72.1	2.5	60.0	9.6	عمر الأم عند الولادة
	3,190	25.0	1.1	20.4	3.6	4,432	72.9	2.3	60.8	9.9	أقل من 20 سنة
	647	26.4	0.6	21.1	4.7	967	67.6	1.5	57.9	8.1	20-34 سنة
	257	37.7	-	31.3	6.4	829	31.3	0.3	28.2	2.8	35-49 سنة
	4,165	24.4	1.2	19.7	3.5	5,384	78.3	2.5	65.2	10.7	مكان وضع المولود
	3,474	24.9	1.4	19.8	3.7	4,628	76.1	2.7	64.2	9.2	المنزل
	691	21.9	0.2	19.0	2.6	756	91.8	1.0	71.1	19.7	مرفق صحي
	2	(*)	(*)	(*)	(*)	5	(*)	(*)	(*)	(*)	عام
	1,112	27.2	1.3	21.9	4.0	1,422	78.8	2.0	67.4	9.4	خاص
	1,766	23.7	1.1	19.1	3.6	2,447	73.3	2.6	58.9	11.8	غير ذلك/لا أعرف/إجابة ناقصة
	1,070	22.6	1.1	18.1	3.5	1,539	70.2	1.7	60.5	8.0	ترتيب الولادات
	477	32.1	1.4	26.7	4.0	811	59.7	2.1	51.3	6.2	1
	97	34.2	4.6	27.8	1.8	183	53.6	3.0	46.7	3.9	2-3
	4,198	25.0	1.0	20.2	3.8	5,880	72.3	2.1	60.4	9.8	3-4
	717	31.5	1.4	25.5	4.7	1,306	56.7	3.4	45.9	7.4	4-5
	952	28.8	0.7	23.5	4.5	1,370	70.5	2.1	60.5	7.8	+6
											صعوبات القدرات الوظيفية لدى الأم (العمر 18-49 سنة)
											تعاني من صعوبة في القدرات الوظيفية
											لا تعاني من أية صعوبة في القدرات الوظيفية
											مؤشر الثروة
											الأشد فقراً
											فقير

الجدول TM.7.1: الرضّع الذين تم وزنهم عند الولادة

نسبة الأطفال الذين ولدوا أحياء مؤخراً في السنتين الأخيرتين وتم وزنهم عند الولادة، حسب مصدر المعلومات، ونسبة الأطفال الذين تم وزنهم عند الولادة ويقدر وزنهم بأقل من 2,500 غرام عند الولادة، حسب مصدر المعلومات، العراق، 2018

نسبة المواليد الأحياء الذي تم قياس وزنهم وتسجيله كـ أقل من 2,500 غرام (المواليد الجدد متدني الوزن) ^٣	نسبة المواليد الأحياء الذي تم قياس وزنهم عند الولادة				عدد الأطفال الذين ولدوا مؤخراً في السنتين الماضيتين	نسبة المواليد الأحياء الذي تم قياس وزنهم عند الولادة				عدد الأطفال الذين ولدوا مؤخراً أحياء في السنتين الأخيرتين ممن تم تسجيل أو تذكر وزنهم عند الولادة
	المجموع الإجمالي	لا أعرف/إجابة ناقصة	من الذكورة	من البطاقة		المجموع الإجمالي ^١	لا أعرف/إجابة ناقصة	من الذكورة	من البطاقة	
940	21.0	1.4	16.9	2.6	1,309	72.2	1.6	61.7	8.8	متوسط
901	26.8	1.1	22.4	3.2	1,125	80.4	1.6	68.6	10.2	ثري
915	19.5	1.3	14.6	3.6	1,108	83.1	1.9	66.6	14.6	الأكثر ثراءً

¹ مؤشر المسح العنقودي متعدد المؤشرات TM.11 - الرضّع الذين تم وزنهم عند الولادة

^٢ يشمل المؤشر الأطفال الذين ذكر أنه تم وزنهم عند الولادة، لكن دون تسجيل أو تذكر الوزن الفعلي عند الولادة

^٣ القيم هنا هي القيم المسجلة على البطاقة أو التي تذكرها المستجيبة. العدد الإجمالي للمواليد متدني الوزن يتطلب نموذجياً إجراء تعديل المعلومات الناقصة المتعلقة بالوزن عند الولادة، وكذلك نسبة التكدس، وخاصة عندما يكون الوزن 2,500 غرام بالضبط. ولا يمكن اعتبار النتائج المعروضة هنا على أنها نسبة دقيقة للمواليد متدني الوزن (سيكون على الأرجح سوء تقدير) وبالتالي لا يتم الإشارة إليها على أنها مؤشر من مؤشرات المسح العنقودي متعدد المؤشرات.

(* الأرقام التي تستند إلى أقل من 25 حالة غير مرجحة

يعتبر وقت الولادة والوقت الذي يليها مباشرة نافذة فرصة حيوية لتقديم تدخلات لإنقاذ الأرواح للأم والمولود الجديد على حدٍ سواء. يبلغ عدد وفيات المواليد الجدد في جميع أنحاء العالم حوالي 2.6 مليون حالة وفاة سنوياً الذين يموتون في الشهر الأول من الحياة⁶³، وأغلب هذه الوفيات تحدث في اليوم الأول أو الثاني من الولادة⁶⁴، وهو الوقت الذي تحدث فيها غالبية وفيات الأمهات أيضاً.⁶⁵

يتضمن نموذج الفحوصات الصحية لما بعد الولادة معلومات حول تواصل المواليد الجدد والأمهات مع جهة تزويد الرعاية، وكذلك يشتمل على أسئلة معينة حول محتوى الرعاية. ويُعتبر قياس هذا التواصل وحده أمراً مهماً في ظل التوسع الذي تشهده برامج رعاية ما بعد الولادة، ومن الضرورة بمكان قياس تغطية هذا التوسع وضمان وجود منصة لتقديم الخدمات الأساسية من خلالها.

ينطوي برنامج / خدمات الرعاية ما بعد الولادة التقليدية على توفير الرعاية للأمهات وحديثي الولادة من وقت الولادة حتى نهاية فترة النفاس (أول 6 أسابيع بعد الولادة أو بعد 42 يوماً من الولادة). ويشمل توفير الفحص الروتيني لضمان الصحة السليمة، الكشف عن المضاعفات في وقت مبكر، لتوفير الرعاية الوقائية مثل توفير فيتامين أ ومكملات الحديد، وتوفير خدمات التحصين. هذا بالإضافة إلى توفير خدمات استشارية لدعم الأمهات من أجل الرضاعة الطبيعية والرعاية المنزلية ودعمهن حتى يتمكن من التعرف على أي علامات خطر للمضاعفات التي تتطلب زيارة فورية لمرافق الرعاية الصحية. يتم توفير جميع هذه الخدمات من خلال جدول زمني للزيارات الروتينية.

في العراق، يشمل الجدول التقليدي المعدل للزيارة الروتينية للرعاية ما بعد الولادة إلى مركز الرعاية الصحية الأولية الزيارة الأولى لكل من الأم والمولود الجديد في نهاية الأسبوع الأول بعد الولادة والزيارة الثانية للأمهات في غضون 4 إلى 6 أسابيع بعد الولادة؛ خلال هاتين الزيارتين، يتم تزويد الأمهات وأطفالهن بالخدمات المذكورة أعلاه وفقاً للمبادئ التوجيهية / البروتوكولات الوطنية المعتمدة من إرشادات منظمة الصحة العالمية للرعاية ما بعد الولادة.

وتقر الأدلة الجديدة بأن وقت الولادة وبعد الولادة مباشرة (لا سيما الساعات الأربع والعشرين الأولى التي تعتبر الفترة الأكثر أهمية بالنسبة لكل من الأم وحديثي الولادة)، تمثل نافذة حرجة من الفرص لتقديم تدخلات منقذة للحياة.

وزادت برامج الأمومة الآمنة مؤخراً من أهمية الرعاية المبكرة في فترة ما بعد الولادة (التي سميت سابقاً باسم فترة النفاس)، وتوصي بأن تتلقى جميع النساء والمولود فحصاً صحياً في غضون يومين من الولادة بغض النظر عن مكان الولادة. اعتمد العراق هذا التعريف الجديد وأضاف مؤخراً الزيارة الأولى في جدول الزماني لما بعد الولادة لجميع الولادات المؤسسية، مما يعني أن الأمهات والأطفال حديثي الولادة يجب أن يتلقوا أول فحص بعد الولادة خلال أول يومين بعد الولادة، بالإضافة إلى زيارتين سابقتين (الثانية) زيارة في نهاية الأسبوع الأول والزيارة الثالثة في غضون 4-6 أسابيع بعد الولادة).

يتضمن الجدول المعتمد حديثاً للـ PNC في العراق 3 فحوصات بعد الولادة:

- الزيارة الأولى في غضون يومين في مرفق صحي يوفر خدمات توصيل (مستشفى أو رعاية صحية أولية مع غرفة للولادة)
 - الزيارة الثانية في غضون أسبوع واحد بعد الولادة (في مركز الرعاية الصحية الأولية) حيث يتم فحص الأمهات والأطفال على حدٍ سواء من أجل سلامتهم الصحية، يتلقى الأطفال التطعيم ضد مرض بي سي جي.
 - الزيارة الثالثة في نهاية فترة النفاس (في مركز الرعاية الصحية الأولية) للأمهات فقط
- لا يوجد أي نظام لزيارات الرعاية بعد الولادة في المنزل في البلد باستثناء الزيارات المنزلية المقدمة إلى الولادات المنزلية في مخيمات النازحين / اللاجئين.

يعرض الجدول TM.8.1 توزيع نسبة النساء في الفئة العمرية 15-49 سنة اللواتي أنجن في مرفق صحي في الستين اللتان سبقتا المسح حسب مدة إقامتهن في المرفق الصحي بعد الولادة، وفقاً لمزايا الخلفية العامة.

⁶³ اليونيسف وآخرون. المستويات والاتجاهات في تقرير وفيات الأطفال 2017. نيويورك: اليونيسف، 2017.

https://www.unicef.org/publications/files/Child_Mortality_Report_2017.pdf.

⁶⁴ لاون، جيه، وآخرون. "كل مولود جديد: التقدم، والأولويات، والاحتمالات ما بعد البقاء على قيد الحياة." مجلة اللانست 384، العدد: (2014) 9938-60496-7(14)60496-7. doi:10.1016/s0140-6736(14)60496-7.

⁶⁵ منظمة الصحة العالمية وآخرون. الاتجاهات في وفاة الأمهات: 1990-2015. جنيف: مطبعة منظمة الصحة العالمية، 2015. http://apps.who.int/iris/bitstream/handle/10665/194254/9789241565141_eng.pdf?sequence=1.

وتوصي برامج الأمومة الآمنة أن تخضع جميع النساء وكذلك المواليد الجدد للفحص الصحي خلال اليومين الأولين من الولادة.⁶⁶ ولتقييم مدى الاستفادة من رعاية ما بعد الولادة، تم سؤال النساء عما إذا كن قد خضعن هنّ ومولودهن الجديد لفحص صحي بعد الولادة، وعن توقيت أول فحص خضعوا له، ونوع الجهة الصحية المزودة للفحص لأحدث مولود أنجبته المرأة في السنتين اللتان سبقتا المسح.

يعرض الجدول TM.8.2 نسبة المواليد الجدد الذين وُلدوا في السنتين الأخيرتين ممن خضعوا لفحوص صحية وزيارات لرعاية ما بعد الولادة من أي جهة صحية بعد الولادة. يرجى ملاحظة أن الفحوصات الصحية بعد الولادة أثناء الإقامة في المرفق الصحي أو في المنزل تعود على الفحوصات التي تجريها أي جهة صحية بغض النظر عن توقيتها (العمود 1)، بينما تعود زيارات رعاية ما بعد الولادة على أية زيارة منفصلة لفحص صحة المولود الجديد وتقديم خدمات رعاية وقائية له وهي بالتالي لا تشمل الفحوصات الصحية التي تُجرى بعد الولادة أثناء الإقامة في المرفق الصحي أو المنزل. بينما يشمل مؤشر الفحوصات الصحية ما بعد الولادة أي فحص صحي يُجرى بعد الولادة أثناء الإقامة في المرفق الصحي والمنزل (العمود 1)، بغض النظر عن توقيته، وكذلك زيارات رعاية ما بعد الولادة خلال اليومين الأولين من الولادة (العمود 2 و 3 و 4).

في الجدول TM.8.3، يتم توزيع المواليد الجدد الذين حصلوا على أول زيارة لرعاية ما بعد الولادة خلال أسبوع واحد من الولادة وذلك حسب الموقع ونوع جهة تزويد الخدمة. وكما هي معرفة أعلاه، أي زيارة لا تشمل أي فحص يتم إجراؤه في المرفق الصحي أو المنزل بعد الولادة.

وتشمل المكونات الأساسية لمحتوى رعاية ما بعد الولادة، على سبيل المثال لا الحصر، الرعاية الحرارية ورعاية الحبل السري، والإرشاد حول الإرضاع الطبيعي، وقياس درجة حرارة الطفل، وقياس وزن الطفل، وإرشاد الأم حول الأعراض الخطرة التي قد تظهر على المواليد الجدد. والرعاية الحرارية ورعاية الحبل السري هي من العناصر الأساسية لرعاية المواليد الجدد والتي تسهم في الحفاظ على استقرار حالة الطفل والحيولة دون انخفاض درجة حرارته. وتعتبر رعاية الحبل السري الملائمة أمراً مهماً للحيولة دون إصابة الأم والطفل بأمراض تهدد حياتهما.⁶⁷ يعرض الجدول TM.8.4 نسبة الأطفال الذين وُلدوا مؤخراً في السنتين الأخيرتين ممن تم تحفيهم بعد الولادة، ونسبة من تم إجراء وضعية ملائمة للجلد للجلد لهم، وتوزيع نسبة توقيت إجراء أول حمام لهم. يعرض الجدول TM.8.5 توزيع نسبة المواليد الذين وُلدوا أحياء مؤخراً في السنتين الأخيرتين خارج مرفق صحي.

يعرض الجدول TM.8.6 المؤشرات المتعلقة بزيارات رعاية ما بعد الولادة، وتحديد نسبة المواليد الأحياء الذين وُلدوا مؤخراً في السنتين الماضيتين خلال يومين من ولادتهم، ممن (1) تم فحص حبلهم السري (2) قياس حرارتهم، (3) تقديم إرشاد حول إرضاعهم أو تم مراقبة طريقة إرضاعهم، (4) تم قياس وزنهم (5) تقديم إرشاد حول الأعراض الخطرة التي قد تظهر عليهم.

ويعرض الجدولان TM.8.7 و TM.8.8 معلومات تم جمعها حول الفحوصات الصحية ما بعد الولادة والزيارات التي قامت بها الأمهات، وهي معلومات مماثلة لتلك الواردة في الجدولين TM.8.2 و TM.8.3 التي تعرض البيانات التي يتم جمعها للمواليد الجدد.

ويتطابق الجدول TM.8.8 مع الجدول TM.8.3، لكنه يُعنى الآن بزيارات رعاية ما بعد الولادة للأمهات حسب الموقع ونوع جهة تزويد الرعاية. وكما هي معرفة أعلاه، أي زيارة لا تشمل أي فحص يتم إجراؤه في المرفق الصحي أو المنزل بعد الولادة.

يعرض الجدول TM.8.9 توزيع النساء اللواتي أنجبن مولوداً حياً في السنتين اللتان سبقتا المسح حسب حصولهن على فحوصات صحية أو زيارات رعاية ما بعد الولادة خلال يومين من الولادة للأم والمولود، وهو بالتالي يجمع بين المؤشرات المعروضة في الجدولين TM.8.2 و TM.8.7.

⁶⁶ زيارات رعاية ما بعد الولادة، والتي تُجرى للأمهات وصغار الأطفال في اليومين الأولين من الولادة، هي إحدى التوصيات التي أوصت بها منظمة الصحة العالمية والتي تم تحديدها كأحد المؤشرات ذات الأولوية للاستراتيجية العالمية لصحة النساء والأطفال والياقنين (2016-2030) وغير من أطر عمل الرصد الدولي مثل "خطة عمل كل مولود جديد" و "إنهاء حالات وفاة الأمهات التي يمكن الوقاية منها".

⁶⁷ منظمة الصحة العالمية. توصيات منظمة الصحة العالمية فيما يتعلق برعاية ما بعد الولادة للأم والمواليد الجدد. جنيف: مطبعة منظمة الصحة العالمية، 2013. http://apps.who.int/iris/bitstream/handle/10665/97603/9789241506649_eng.pdf?sequence=1.

الجدول TM.8.1: الإقامة في مرفق صحي بعد الولادة

توزيع نسبة النساء في الفئة العمرية 15-49 سنة اللواتي أنجبن مولوداً حياً في السنتين الأخيرتين ممن أنجبن آخر مولود لهن في مرفق صحي حسب مدة إقامتهن في المرفق الصحي، العراق، 2018

عدد النساء اللواتي أنجبن آخر مولود لهن في مرفق صحي في السنتين الأخيرتين	مدة الإقامة في المرفق الصحي								
	أقل من 6 ساعات	6-11 ساعة	12-23 ساعة	1-2 يوم	3 أيام أو أكثر	لا أعرف/إجابة ناقصة	المجموع الإجمالي	12 ساعة أو أكثر ¹	
5,384	47.1	11.1	4.7	32.6	4.6	0.0	100.0	41.9	المجموع الإجمالي (العراق)
المنطقة									
3,823	47.1	10.9	4.1	32.9	5.0	0.0	100.0	42.0	منطقة حضرية
1,561	47.1	11.4	6.3	31.7	3.6	0.0	100.0	41.6	منطقة ريفية
المحافظة									
217	49.8	9.8	1.9	33.4	4.8	0.3	100.0	40.1	دهوك
510	55.1	15.3	3.1	24.3	2.3	0.0	100.0	29.6	نينوى
246	41.5	27.8	10.3	18.5	1.9	0.0	100.0	30.7	سليمانية
130	47.3	11.0	0.9	40.5	0.4	0.0	100.0	41.8	كركوك
437	33.4	6.1	16.9	42.5	1.0	0.0	100.0	60.4	اربيل
365	51.9	7.8	6.2	29.8	4.3	0.0	100.0	40.2	ديالى
123	47.6	13.3	5.4	30.6	3.1	0.0	100.0	39.1	انبار
894	40.3	11.6	2.8	43.6	1.8	0.0	100.0	48.1	بغداد
637	36.4	13.8	1.4	46.3	2.1	0.0	100.0	49.8	مركز
257	50.1	5.9	6.0	36.8	1.2	0.0	100.0	44.0	اطراف
261	46.9	6.2	2.1	42.0	2.9	0.0	100.0	46.9	بابل
175	44.6	14.4	4.5	32.6	4.0	0.0	100.0	41.0	كربلاء
185	44.2	8.7	1.0	38.8	7.4	0.0	100.0	47.1	واسط
109	47.3	13.6	2.0	35.2	2.0	0.0	100.0	39.2	صلاح الدين
252	51.2	10.2	4.9	30.6	3.2	0.0	100.0	38.7	نجف
181	51.3	9.0	12.2	24.4	3.0	0.0	100.0	39.7	قادسية
254	50.7	7.5	0.8	24.2	16.7	0.0	100.0	41.8	مثنى
306	54.7	10.6	0.0	29.4	5.3	0.0	100.0	34.7	ذي قار
249	45.1	6.6	2.4	28.7	17.2	0.0	100.0	48.3	ميسان
491	53.6	11.5	4.1	23.9	6.8	0.0	100.0	34.9	بصرة
الاقليم									
900	39.6	12.9	11.5	33.8	2.2	0.1	100.0	47.4	كوردستان العراق
4,484	48.6	10.7	3.4	32.3	5.0	0.0	100.0	40.8	وسط وجنوب العراق
التعليم									
949	51.8	10.9	2.1	30.5	4.8	0.0	100.0	37.3	ما قبل الابتدائي أو لا تعليم
2,221	50.6	10.8	4.7	29.3	4.6	0.0	100.0	38.6	الابتدائي
1,053	39.0	9.5	7.1	37.2	7.2	0.1	100.0	51.5	المتوسطه
1,160	43.7	13.1	4.8	36.4	1.9	0.0	100.0	43.2	الاعداديه +
العمر وقت الولادة									
732	46.2	10.8	9.0	29.4	4.6	0.0	100.0	42.9	أقل من 20 سنة
3,845	48.2	11.1	4.2	32.2	4.4	0.0	100.0	40.7	20-34 سنة
808	42.4	11.1	3.5	37.4	5.5	0.0	100.0	46.5	35-49 سنة
نوع المرفق الصحي									
4,628	52.9	11.0	4.1	27.0	5.0	0.0	100.0	36.0	عام
756	11.1	11.3	8.6	66.8	2.2	0.0	100.0	77.6	خاص
نوع الولادة									
3,321	73.8	13.6	2.6	7.8	2.2	0.0	100.0	12.6	ولادة طبيعية
2,063	4.0	7.0	8.2	72.5	8.4	0.0	100.0	89.0	عملية قيصرية

الجدول 8.1.TM: الإقامة في مرفق صحي بعد الولادة

توزيع نسبة النساء في الفئة العمرية 15-49 سنة اللواتي أنجبن مولوداً حياً في السنتين الأخيرتين ممن أنجبن آخر مولد لهن في مرفق صحي حسب مدة إقامتهن في المرفق الصحي، العراق، 2018

عدد النساء اللواتي أنجبن آخر مولود لهن في مرفق صحي في السنتين الأخيرتين	مدة الإقامة في المرفق الصحي									
	12 ساعة أو أكثر ¹	ساعة	المجموع الإجمالي	لا أعرف/ إجابة ناقصة	3 أيام أو أكثر	2-1 يوم	23-12 ساعة	11-6 ساعة	أقل من 6 ساعات	
										صعوبات القدرات الوظيفية (العمر 18-49 سنة)
135	39.8	100.0	0.0	8.6	28.4	2.8	8.0	52.2		تعاني من صعوبة في القدرات الوظيفية
5,102	42.0	100.0	0.0	4.5	32.7	4.8	11.3	46.7		لا تعاني من أية صعوبة في القدرات الوظيفية
										مؤشر الثروة
1,065	35.7	100.0	0.0	6.0	27.1	2.6	11.1	53.2		الأشد فقراً
1,178	42.8	100.0	0.0	6.2	28.3	8.3	9.7	47.5		فقير
1,161	39.8	100.0	0.0	4.8	32.3	2.7	11.8	48.4		متوسط
985	45.2	100.0	0.0	3.3	38.3	3.6	9.4	45.4		ثري
995	46.6	100.0	0.1	2.0	38.3	6.3	13.4	40.0		الأكثر ثراءً

¹ مؤشر المسح العنقودي متعدد المؤشرات TM.12 - الإقامة في مرفق صحي بعد الولادة

الجدول TM.8.2: الفحوصات الصحية للمواليد الجدد ما بعد الولادة

نسبة النساء في الفئة العمرية 15-49 سنة اللواتي أنجبن مولوداً حياً في السنتين الأخيرتين ممن تم إجراء فحوصات صحية لآخر مولود حي أنجبه أثناء وجودهن في المرفق الصحي أو المنزل بعد الولادة، وتوزيع نسبة النساء اللواتي حصلن على زيارات رعاية ما بعد الولادة لآخر مولود حي لهن من أي مزود خدمات صحية بعد الولادة، حسب توقيت الزيارة، ونسبة النساء اللواتي تم إجراء فحوصات صحية لمولودهن ما بعد الولادة، العراق، 2018

عدد الولادات الحية الأخيرة خلال السنتين الأخيرتين	الفحص الصحي للمولود الجديد ما بعد الولادة ^{٤١}	المجموع الإجمالي	زيارات رعاية ما بعد الولادة للمواليد الجدد						الفحص الصحي بعد الولادة أثناء الإقامة في المرفق الصحي أو المنزل ^١	
			لم تحصل على أي زيارة رعاية ما بعد الولادة	بعد الأسبوع الأول من الولادة	بعد 6-13 أيام من الولادة	بعد 14-28 يومين من الولادة	بعد 29-42 يوم من الولادة	بعد 43-90 يوم من الولادة		
6,218	77.5	100.0	72.1	12.3	7.2	3.1	2.2	3.2	76.7	المجموع الإجمالي (العراق)
جنس المولود الجديد										
3,180	78.7	100.0	72.0	12.1	8.0	2.6	2.3	3.0	77.9	ذكر
3,038	76.2	100.0	72.2	12.4	6.4	3.5	2.1	3.4	75.5	أنثى
المنطقة										
4,287	78.6	100.0	71.9	13.1	7.4	2.7	2.1	2.8	77.8	منطقة حضرية
1,931	75.0	100.0	72.5	10.3	6.9	4.0	2.3	4.0	74.3	منطقة ريفية
المحافظة										
221	75.0	100.0	79.1	12.8	2.9	2.7	1.2	1.3	73.6	دهوك
610	72.1	100.0	60.8	13.1	15.9	5.0	2.8	2.4	70.0	نينوى
260	73.2	100.0	78.5	7.5	5.3	4.7	2.9	1.0	72.5	سليمانية
145	77.3	100.0	60.8	0.3	3.7	3.1	8.5	23.6	77.1	كركوك
508	91.5	100.0	69.3	5.5	13.0	10.1	1.5	0.6	91.2	اربيل
431	83.4	100.0	56.7	32.6	6.5	0.8	1.3	2.2	82.9	ديالى
163	77.8	100.0	66.9	4.6	7.7	3.6	8.3	9.0	76.4	انبار
1,071	87.6	100.0	68.0	20.1	8.8	1.5	0.7	0.9	87.2	بغداد
739	90.5	100.0	70.0	16.9	9.7	1.7	0.8	0.8	90.2	مركز
332	81.0	100.0	63.5	27.2	6.7	1.0	0.5	1.1	80.6	اطراف
296	71.0	100.0	67.7	6.3	3.8	6.1	7.9	8.2	69.4	بابل
202	86.3	100.0	76.9	10.0	7.5	1.0	1.5	3.1	85.3	كربلاء
228	76.9	100.0	68.1	12.0	6.4	3.1	0.8	9.6	76.3	واسط
144	78.6	100.0	63.9	13.7	7.7	4.4	6.1	4.2	76.3	صلاح الدين
263	88.5	100.0	76.0	13.7	6.4	1.3	0.9	1.6	88.5	نجف
192	46.6	100.0	88.6	0.3	3.5	1.6	1.5	4.4	45.3	قادسية
267	90.9	100.0	93.3	0.7	1.6	0.8	0.9	2.8	90.6	مثنى
356	71.1	100.0	93.5	0.6	1.9	0.9	1.3	1.8	71.1	ذي قار
313	73.8	100.0	81.4	5.4	6.0	1.5	1.7	4.1	73.7	ميسان
549	54.5	100.0	73.1	18.1	3.8	2.2	1.1	1.7	53.7	بصرة
الاقليم										
990	83.0	100.0	73.9	7.6	8.7	7.0	1.8	0.8	82.3	كوردستان العراق
5,229	76.4	100.0	71.7	13.1	6.9	2.3	2.2	3.6	75.6	وسط وجنوب العراق
التعليم										
1,091	72.6	100.0	80.3	9.0	4.3	1.5	1.7	3.2	72.1	ما قبل الابتدائي أو لا تعليم
2,666	78.0	100.0	72.0	11.8	7.9	2.7	2.5	3.0	77.1	الابتدائي
1,196	76.0	100.0	68.1	15.6	6.0	4.7	1.8	3.7	75.4	المتوسط
1,265	81.9	100.0	69.0	12.8	9.4	3.6	2.3	2.9	81.0	الاعداديه +
عمر الأم عند الولادة										
819	77.1	100.0	72.6	13.1	7.2	1.8	1.4	3.9	76.8	أقل من 20 سنة
4,432	77.2	100.0	72.3	12.5	6.4	3.6	2.2	3.0	76.4	20-34 سنة
967	79.2	100.0	70.7	10.5	10.9	1.8	2.8	3.2	78.0	35-49 سنة
مكان وضع المولود										
829	62.7	100.0	70.7	12.0	11.3	1.3	1.2	3.5	61.4	المنزل

الجدول TM.8.2: الفحوصات الصحية للمواليد الجدد ما بعد الولادة

نسبة النساء في الفئة العمرية 15-49 سنة اللواتي أنجبن مولوداً حياً في السنتين الأخيرتين ممن تم إجراء فحوصات صحية لآخر مولود حي أنجبنه أثناء وجودهن في المرفق الصحي أو المنزل بعد الولادة، وتوزيع نسبة النساء اللواتي حصلن على زيارات رعاية ما بعد الولادة لآخر مولود حي لهن من أي مزود خدمات صحية بعد الولادة، حسب توقيت الزيارة، ونسبة النساء اللواتي تم إجراء فحوصات صحية لمولودهن ما بعد الولادة، العراق، 2018

عدد الولادات الحية الأخيرة خلال السنتين الأخيرتين	الفحص الصحي للمولود الجديد ما بعد الولادة ^١	المجموع الإجمالي	زيارات رعاية ما بعد الولادة للمواليد الجدد ^٢						الفحص الصحي بعد الولادة أثناء الإقامة في المرفق الصحي أو المنزل ^٣	
			لم تحصل على زيارة رعاية ما بعد الولادة	بعد الأسبوع الأول من الولادة	بين 6-13 أيام من الولادة	بعد 14 يومين من الولادة	بين 14-30 يوم من الولادة	بعد أكثر من 30 يوم من الولادة		
5,384	79.8	100.0	72.3	12.3	6.6	3.4	2.3	3.1	79.1	مرفق صحي
4,628	78.0	100.0	73.8	11.9	6.0	2.6	2.2	3.4	77.3	عام
756	90.7	100.0	62.9	14.6	10.2	8.1	3.0	1.3	89.8	خاص
5	(*)	(*)	(*)	(*)	(*)	(*)	(*)	(*)	(*)	غير ذلك/لا أعرف/إجابة ناقصة
										صعوبات القدرات الوظيفية (العمر 49-18 سنة)
183	74.3	100.0	60.0	7.1	26.9	0.6	3.8	1.7	73.9	تعاني من صعوبة في القدرات الوظيفية
5,880	77.7	100.0	72.7	12.2	6.7	3.2	2.1	3.1	76.9	لا تعاني من أية صعوبة في القدرات الوظيفية
										مؤشر الثروة
1,306	71.3	100.0	79.3	10.1	4.5	1.2	1.8	3.2	70.6	الأشد فقراً
1,370	74.4	100.0	74.7	13.0	4.7	2.3	1.9	3.3	73.6	فقير
1,309	77.4	100.0	73.4	12.3	6.9	2.2	2.1	3.1	76.7	متوسط
1,125	81.1	100.0	66.3	14.4	9.1	3.0	3.9	3.2	80.3	ثري
1,108	84.9	100.0	64.6	11.8	12.1	7.3	1.1	3.1	84.1	الأكثر ثراءً

1 مؤشر المسح العنقودي متعدد المؤشرات TM.13 - الفحص الصحي ما بعد الولادة للمولود الجديد

الفحوصات الصحية التي تجريها أية جهة صحية بعد الولادة في المرفق الصحي (قبل الخروج من المرفق الصحي) أو بعد الولادة في المنزل (قبل مغادرة الجهة الصحية للمنزل).

٢ زيارات رعاية ما بعد الولادة تعود على زيارة منفصلة تقوم بها أية جهة خدمات صحية لفحص صحة المولود الجديد وتقديم خدمات رعاية وقائية. وزيارات رعاية ما بعد الولادة لا تشمل الفحوصات الصحية التي تُجرى بعد الولادة أثناء الإقامة في المرفق الصحي أو في المنزل (أنظري الملاحظة ٣ أعلاه).

٣ الفحوصات الصحية ما بعد الولادة تشمل أي فحص صحي يتم إجراؤه أثناء الإقامة في المرفق الصحي أو في المنزل بعد الولادة (أنظري الملاحظة ٣ أعلاه)، وكذلك زيارات رعاية ما بعد الولادة (أنظري الملاحظة ٣ أعلاه) خلال يومين من الولادة.

(*) الأرقام التي تستند إلى أقل من 25 حالة غير مرجحة

الجدول TM.8.3: زيارات رعاية ما بعد الولادة للمواليد الجدد خلال الأسبوع الأول من الولادة

نسبة توزيع النساء في الفئة العمرية 15-49 سنة اللواتي أنجبن مولوداً حياً في السنتين الأخيرتين ممن حصل مولودهن الحي الأخير على زيارة رعاية ما بعد الولادة خلال أسبوع واحد من الولادة، حسب المكان والجهة التي أجرت أول زيارة رعاية ما بعد الولادة، العراق، 2018

عدد المواليد الأحياء الذي وُلدوا مؤخراً في السنتين الأخيرتين ممن حصلوا على زيارة رعاية ما بعد الولادة خلال الأسبوع الأول من حياتهم	مكان إجراء أول زيارة رعاية ما بعد الولادة للمواليد الجدد													
	المجموع الإجمالي	مراقبة ولادة تقليدية	باحثة صحة مجتمعية	ممرضة قابلة / (الأطباء)	المجموع (الأطباء)	طبيب خاص	طبيب حكومي	المجموع الإجمالي	غير مبين	مكان آخر	قطاع خاص	قطاع عام	المنزل	
974	100.0	0.3	0.3	2.3	97.1	30.6	66.5	100.0	1.0	0.2	30.8	66.6	1.3	المجموع الإجمالي (العراق)
														جنس المولود الجديد
507	100.0	0.2	0.2	2.0	97.6	28.4	69.2	100.0	1.0	0.4	28.0	69.2	1.4	ذكر
467	100.0	0.4	0.4	2.6	96.6	33.0	63.6	100.0	1.0	0.0	33.9	63.9	1.2	أنثى
														المنطقة
641	100.0	0.3	0.5	1.9	97.3	30.7	66.6	100.0	1.0	0.3	29.8	67.2	1.7	منطقة حضرية
332	100.0	0.2	0.0	3.0	96.8	30.4	66.4	100.0	1.2	0.0	32.8	65.5	0.5	منطقة ريفية
														المحافظة
18	(*)	(*)	(*)	(*)	(*)	(*)	(*)	(*)	(*)	(*)	(*)	(*)	(*)	دهوك
159	100.0	0.7	0.0	0.9	98.4	23.8	74.6	100.0	1.6	1.0	22.5	72.9	1.9	نينوى
36	(*)	(*)	(*)	(*)	(*)	(*)	(*)	(*)	(*)	(*)	(*)	(*)	(*)	سليمانية
56	100.0	0.6	2.0	7.0	90.4	6.9	83.5	100.0	2.2	0.0	8.9	83.5	5.4	كركوك
128	(100.0)	(0.0)	(0.0)	(0.7)	(99.3)	(44.4)	(54.9)	(100.0)	(0.0)	(0.0)	(43.9)	(54.4)	(1.8)	اربيل
46	(100.0)	(0.0)	(0.0)	(0.0)	(100.0)	(23.7)	(76.3)	(100.0)	(1.1)	(0.0)	(39.0)	(59.9)	(0.0)	ديالى
46	100.0	0.0	0.0	6.4	93.6	34.1	59.5	100.0	6.4	0.0	29.1	64.4	0.0	انبار
127	100.0	0.0	1.6	0.7	97.7	36.1	61.6	100.0	0.0	0.0	36.1	62.3	1.6	بغداد
97	(100.0)	(0.0)	(2.1)	(0.0)	(97.9)	(44.6)	(53.2)	(100.0)	(0.0)	(0.0)	(44.6)	(53.2)	(2.1)	مركز
31	(100.0)	(0.0)	(0.0)	(2.8)	(97.2)	(9.6)	(87.6)	(100.0)	(0.0)	(0.0)	(9.6)	(90.4)	(0.0)	اطراف
77	100.0	0.0	0.0	0.0	100.0	11.7	88.3	100.0	0.0	0.0	9.9	90.1	0.0	بابل
27	(100.0)	(0.0)	(0.0)	(0.0)	(100.0)	(41.9)	(58.1)	(100.0)	(0.0)	(0.0)	(44.5)	(55.5)	(0.0)	كربلاء
45	100.0	0.0	0.0	3.2	96.8	11.5	85.2	100.0	0.0	0.0	6.4	93.6	0.0	واسط
32	100.0	0.0	0.0	1.6	98.4	34.7	63.7	100.0	0.0	0.0	47.5	52.5	0.0	صلاح الدين
27	(100.0)	(0.0)	(0.0)	(1.7)	(98.3)	(43.6)	(54.7)	(100.0)	(1.7)	(0.0)	(48.2)	(50.0)	(0.0)	نجف
21	(100.0)	(0.0)	(0.0)	(0.0)	(100.0)	(30.4)	(69.6)	(100.0)	(1.9)	(0.0)	(25.2)	(69.4)	(3.5)	قادسية
16	100.0	2.4	0.0	1.1	96.5	13.3	83.2	100.0	3.0	0.0	17.3	77.4	2.4	مثنى

الجدول TM.8.3: زيارات رعاية ما بعد الولادة للمواليد الجدد خلال الأسبوع الأول من الولادة

نسبة توزيع النساء في الفئة العمرية 15-49 سنة اللواتي أنجبن مولوداً حياً في السنتين الأخيرتين ممن حصل مولودهن الحي الأخير على زيارة رعاية ما بعد الولادة خلال أسبوع واحد من الولادة، حسب المكان والجهة التي أجرت أول زيارة رعاية ما بعد الولادة، العراق، 2018

عدد المواليد الأحياء الذي وُلدوا مؤخراً في السنتين الأخيرتين ممن حصلوا على زيارة رعاية ما بعد الولادة خلال الأسبوع الأول من حياتهم	مكان إجراء أول زيارة رعاية ما بعد الولادة للمواليد الجدد											الجهة التي أجرت أول زيارة رعاية ما بعد الولادة للمواليد الجدد		
	المجموع الإجمالي	مراقة ولادة تقليدية	باحثة صحة مجتمعية	ممرضة قابلة / (الأطباء)	المجموع (96.7)	طبيب خاص (52.8)	طبيب حكومي (43.9)	المجموع الإجمالي (100.0)	غير ميين (0.0)	مكان آخر (0.0)	قطاع خاص (52.8)		قطاع عام (47.2)	المنزل (0.0)
21	(100.0)	(0.0)	(0.0)	(3.3)	(96.7)	(52.8)	(43.9)	(100.0)	(0.0)	(0.0)	(52.8)	(47.2)	(0.0)	ذي قار
41	100.0	1.7	0.0	3.8	94.5	7.8	86.7	100.0	2.3	1.2	8.6	86.0	1.9	ميسان
48	(100.0)	(0.0)	(0.0)	(0.0)	(100.0)	(54.9)	(45.1)	(100.0)	(0.0)	(0.0)	(48.8)	(51.2)	(0.0)	بصرة
الاقليم														
182	100.0	0.0	0.0	4.5	95.5	47.0	48.5	100.0	0.2	0.0	46.6	51.9	1.2	كوردستان العراق
791	100.0	0.3	0.4	1.8	97.5	26.8	70.7	100.0	1.2	0.3	27.2	70.0	1.3	وسط وجنوب العراق
التعليم														
116	100.0	0.3	0.0	4.2	95.4	20.7	74.7	100.0	1.1	0.4	19.7	78.2	0.6	ما قبل الابتدائي أو لا تعليم
432	100.0	0.2	0.5	2.5	96.7	22.2	74.5	100.0	1.1	0.0	23.2	73.9	1.7	الابتدائي
195	100.0	0.6	0.0	0.2	99.2	46.2	53.1	100.0	0.6	0.0	46.6	52.0	0.9	المتوسطه
231	100.0	0.0	0.5	2.6	96.9	38.0	58.9	100.0	1.2	0.7	37.4	59.6	1.1	الاعداديه +
عمر الأم عند الولادة														
117	100.0	0.2	1.8	1.0	97.1	21.9	75.2	100.0	1.1	0.0	28.5	67.8	2.6	أقل من 20 سنة
675	100.0	0.3	0.2	2.3	97.2	33.3	63.9	100.0	1.2	0.3	32.5	65.3	0.6	20-34 سنة
182	100.0	0.2	0.0	3.1	96.7	26.0	70.7	100.0	0.3	0.0	26.1	70.8	2.8	35-49 سنة
مكان وضع المولود														
143	100.0	1.7	0.0	5.0	93.2	14.4	78.8	100.0	5.3	0.0	12.4	80.0	2.3	المنزل
828	100.0	0.0	0.4	1.8	97.8	33.5	64.3	100.0	0.3	0.3	34.1	64.2	1.1	مرفق صحي
658	100.0	0.0	0.5	2.0	97.5	24.7	72.8	100.0	0.4	0.3	24.4	73.9	1.0	عام
170	100.0	0.0	0.0	1.1	98.9	67.4	31.5	100.0	0.0	0.0	71.8	26.8	1.3	خاص
2	(*)	(*)	(*)	(*)	(*)	(*)	(*)	(*)	(*)	(*)	(*)	(*)	(*)	غير ذلك/لا أعرف/إجابة ناقصة
صعوبات القدرات الوظيفية (العمر 18-49 سنة)														
60	(*)	(*)	(*)	(*)	(*)	(*)	(*)	(*)	(*)	(*)	(*)	(*)	(*)	تعاني من صعوبة في القدرات الوظيفية
889	100.0	0.3	0.4	2.4	96.9	31.8	65.2	100.0	1.1	0.2	32.4	65.0	1.3	لا تعاني من أية صعوبة في القدرات الوظيفية
مؤشر الثروة														
139	100.0	0.2	0.0	5.8	94.0	17.6	76.4	100.0	1.6	0.0	17.5	80.1	0.8	الأشد فقراً
168	100.0	0.0	0.0	1.6	98.4	28.3	70.2	100.0	0.8	0.3	27.3	71.1	0.5	فقير

الجدول TM.8.3: زيارات رعاية ما بعد الولادة للمواليد الجدد خلال الأسبوع الأول من الولادة

نسبة توزيع النساء في الفئة العمرية 15-49 سنة اللواتي أنجبن مولوداً حياً في السنتين الأخيرتين ممن حصل مولودهن الحي الأخير على زيارة رعاية ما بعد الولادة خلال أسبوع واحد من الولادة، حسب المكان والجهة التي أجرت أول زيارة رعاية ما بعد الولادة، العراق، 2018

عدد المواليد الأحياء الذي وُلدوا مؤخراً في السنتين الأخيرتين ممن حصلوا على زيارة رعاية ما بعد الولادة خلال الأسبوع الأول من حياتهم	الجهة التي أجرت أول زيارة رعاية ما بعد الولادة للمواليد الجدد										مكان إجراء أول زيارة رعاية ما بعد الولادة للمواليد الجدد			
	المجموع الإجمالي	مراقة ولادة تقليدية	باحثة صحة مجتمعية	ممرضة قابلة /	المجموع (الأطباء)	طبيب خاص	طبيب حكومي	المجموع الإجمالي	غير مبين	مكان آخر	قطاع خاص	قطاع عام	المنزل	
188	100.0	0.5	0.0	0.4	99.1	30.9	68.2	100.0	0.2	0.0	32.9	65.2	1.6	متوسط
217	100.0	0.7	1.0	1.6	96.8	28.9	67.9	100.0	1.8	0.7	28.1	67.4	2.0	ثري
261	100.0	0.0	0.4	2.8	96.8	40.1	56.7	100.0	0.9	0.0	40.9	57.0	1.2	الأكثر ثراءً

() الأرقام التي تستند إلى 25-49 حالة غير مرجحة
 (*) الأرقام التي تستند إلى أقل من 25 حالة غير مرجحة

الجدول TM.8.4: الرعاية الحرارية للمواليد الجدد

نسبة الأطفال الذين وُلدوا مؤخراً في السنتين الأخيرتين ممن تم تجفيفهم بعد الولادة، ونسبة من تم إجراء وضعية ملامسة الجلد للجلد لهم، وتوزيع نسبة توقيت إجراء أول حمام لهم، العراق، 2018

عدد الأطفال الذين وُلدوا مؤخراً في السنتين الماضيتين	المجموع الإجمالي	توقيت أول حمام					نسبة الأطفال الذين تم:		
		لا أعرف/لا أتذكر	لم يتم تصبئه/ها أبداً	بعد أكثر من 24 ساعة على الولادة ³	23-6 ساعة بعد الولادة	أقل من 6 ساعات بعد الولادة	إجراء ملامسة الجلد للجلد لهم مع الأم ²	تجفيفهم بعد الولادة ¹	
6,218	100.0	0.6	2.7	80.8	6.6	12.0	8.3	83.7	المجموع الإجمالي (العراق)
									جنس المولود الجديد
3,180	100.0	0.5	3.0	80.8	6.7	12.0	7.9	84.3	ذكر
3,038	100.0	0.6	2.4	80.7	6.6	12.0	8.6	83.2	أنثى
									المنطقة
4,287	100.0	0.6	2.5	80.4	6.2	12.8	9.0	83.1	منطقة حضرية
1,931	100.0	0.6	3.2	81.7	7.6	10.1	6.6	85.1	منطقة ريفية
									المحافظة
221	100.0	1.6	2.6	74.8	11.2	12.5	24.3	81.1	دهوك
610	100.0	0.0	4.5	58.4	15.5	26.1	2.9	82.7	نينوى
260	100.0	0.0	6.6	82.6	3.3	14.0	20.4	94.3	سليمانية
145	100.0	0.0	2.4	70.4	13.6	16.0	14.9	53.7	كركوك
508	100.0	0.6	1.2	84.1	5.2	10.1	13.0	75.4	اربيل
431	100.0	0.8	3.3	53.4	19.1	26.7	0.8	94.8	ديالى
163	100.0	0.2	2.9	87.0	3.7	9.1	6.0	82.8	انبار
1,071	100.0	0.1	1.1	85.1	5.8	9.0	9.0	88.8	بغداد
739	100.0	0.0	1.6	83.5	5.7	10.8	9.9	87.8	مرکز
332	100.0	0.2	0.1	88.6	6.2	4.9	6.9	91.1	اطراف
296	100.0	1.3	4.0	91.7	0.7	6.4	3.5	81.8	بابل
202	100.0	0.4	1.0	92.0	1.2	6.4	7.0	76.2	كربلاء
228	100.0	0.0	1.2	78.1	9.5	12.4	0.8	73.5	واسط
144	100.0	0.8	18.1	49.0	15.4	34.8	6.5	94.5	صلاح الدين
263	100.0	0.0	0.4	95.5	2.4	2.1	23.5	80.1	نجف
192	100.0	1.8	0.2	93.3	0.3	4.6	1.6	76.5	قادسية
267	100.0	0.3	2.0	92.9	0.5	6.3	7.0	80.9	مثنى
356	100.0	2.4	2.3	90.3	0.6	6.6	7.5	91.1	ذي قار
313	100.0	0.6	0.4	96.2	0.7	2.5	6.0	80.6	ميسان
549	100.0	0.9	3.4	85.1	5.2	8.9	5.1	86.2	بصرة
									الاقليم
990	100.0	0.7	2.9	81.6	6.0	11.7	17.5	81.6	كوردستان العراق
5,229	100.0	0.6	2.7	80.6	6.8	12.1	6.5	84.1	وسط وجنوب العراق
									التعليم
1,091	100.0	0.4	2.9	86.4	3.7	9.6	11.2	80.5	ما قبل الابتدائي أو لا تعليم
2,666	100.0	0.6	3.0	78.7	8.2	12.5	7.4	85.1	الابتدائي
1,196	100.0	0.6	1.7	82.3	6.4	10.6	7.6	85.9	المتوسط
1,265	100.0	0.6	2.9	78.8	6.2	14.4	8.4	81.5	الاعداديه +
									عمر الأم عند الولادة
819	100.0	0.3	2.4	86.0	4.3	9.4	8.5	89.4	أقل من 20 سنة
4,432	100.0	0.6	2.7	79.6	7.5	12.4	8.1	84.1	20-34 سنة
967	100.0	0.9	3.2	81.8	4.8	12.5	8.7	77.5	35-49 سنة
									مكان وضع المولود
829	100.0	0.8	3.3	74.3	8.5	16.4	4.9	91.2	المنزل
5,384	100.0	0.5	2.6	81.7	6.4	11.3	8.8	82.6	مرفق صحي

الجدول TM.8.4: الرعاية الحرارية للمواليد الجدد

نسبة الأطفال الذين ولدوا مؤخراً في السنتين الأخيرتين ممن تم تجفيفهم بعد الولادة، ونسبة من تم إجراء وضعية ملامسة الجلد للجلد لهم، وتوزيع نسبة توقيت إجراء أول حمام لهم، العراق، 2018

عدد الأطفال الذين ولدوا مؤخراً في السنتين الماضيتين	المجموع الإجمالي	توقيت أول حمام					نسبة الأطفال الذين تم:		إجراء ملامسة الجلد للجلد لهم مع الأم ²	تجفيفهم بعد الولادة ¹
		لا أعرف/لا أتذكر	لم يتم تصميدهم/ها أبداً	بعد أكثر من 24 ساعة على الولادة ³	23-6 ساعة بعد الولادة	أقل من 6 ساعات بعد الولادة				
4,628	100.0	0.6	2.5	81.2	6.6	11.5	9.5	82.9	عام	
756	100.0	0.2	3.5	85.0	4.9	10.0	4.7	80.6	خاص	
5	(*)	(*)	(*)	(*)	(*)	(*)	(*)	(*)	غير ذلك/لا أعرف/إجابة ناقصة	
									صعوبات القدرات الوظيفية (العمر 18-49 سنة)	
183	100.0	0.4	0.9	81.1	4.9	13.6	4.3	90.9	تعاني من صعوبة في القدرات الوظيفية	
5,880	100.0	0.6	2.8	80.6	6.8	12.1	8.2	83.4	لا تعاني من أية صعوبة في القدرات الوظيفية	
									مؤشر الثروة	
1,306	100.0	0.6	1.8	87.2	5.1	7.1	7.5	81.8	الأشد فقراً	
1,370	100.0	0.7	3.4	81.6	6.6	11.1	7.2	85.2	فقير	
1,309	100.0	0.8	3.6	79.1	5.5	14.7	7.2	84.5	متوسط	
1,125	100.0	0.5	2.0	76.2	9.8	13.5	7.7	86.6	ثري	
1,108	100.0	0.2	2.6	78.7	6.8	14.2	12.4	80.4	الأكثر ثراءً	
<p>¹ مؤشر المسح العنقودي متعدد المؤشرات TM.14 - المواليد الجدد الذين تم تجفيفهم</p> <p>² مؤشر المسح العنقودي متعدد المؤشرات TM.15 - رعاية ملامسة الجلد للجلد</p> <p>³ مؤشر المسح العنقودي متعدد المؤشرات TM.16 - التحميم المتأخر</p> <p>⁴ الأطفال الذين لم يتم تحميمهم أبداً يشملون الأطفال الذين وقت إجراء المسح لم يتم تحميمهم لأنهم كانوا صغيرين جداً والأطفال الذين يتوفون في عمر مبكرة جداً وبالتالي لا يتم تحميمهم أبداً</p> <p>(*) الأرقام التي تستند إلى أقل من 25 حالة غير مرجحة</p>										

الجدول TM.8.5: قطع الحبل السري والعناية به

توزيع نسبة المواليد الذين ولدوا مؤخراً في السنتين الأخيرتين خارج مرفق صحي حسب الأداة التي استخدمت لقطع الحبل السري وحسب المادة التي تم وضعها على الحبل السري، العراق، 2018

عدد الأطفال الذين ولدوا مؤخراً في السنتين الماضيتين خارج مرفق صحي	نسبة الحالات التي لم يتم استخدام مادة ضارة على الحبل السري ¹	المواد التي وضعت على الحبل السري				لا شيء	المجموع الإجمالي (العراق)
		مادة ضارة	مادة غير ضارة أخرى	مادة الكلوروكسيدين أو أية مادة مطهرة أخرى	مادة		
834	83.6	14.5	25.9	11.2	48.5	المجموع الإجمالي (العراق)	
						جنس المولود الجديد	
421	83.4	11.9	24.2	12.7	48.9	ذكر	
414	83.7	17.1	27.7	9.7	48.0	أنثى	
						المنطقة	
465	86.0	13.7	29.6	11.7	47.7	منطقة حضرية	
370	80.4	15.4	21.3	10.6	49.5	منطقة ريفية	
						المحافظة	
4	(*)	(*)	(*)	(*)	(*)	دهوك	
100	94.0	5.3	40.9	12.5	43.3	نينوى	
14	(*)	(*)	(*)	(*)	(*)	سليمانية	
15	(*)	(*)	(*)	(*)	(*)	كركوك	
71	(*)	(*)	(*)	(*)	(*)	اربيل	
66	72.2	8.1	22.8	10.9	38.4	ديالى	
40	89.4	11.1	15.2	45.6	34.1	انبار	
177	90.9	14.2	32.4	12.7	50.0	بغداد	

الجدول TM.8.5: قطع الحبل السري والعناية به

توزيع نسبة المواليد الذين ولدوا أحياء مؤخراً في المستنيتين الأخيرتين خارج مرفق صحي حسب الأداة التي استخدمت لقطع الحبل السري وحسب المادة التي تم وضعها على الحبل السري، العراق، 2018

عدد الأطفال الذين ولدوا مؤخراً في المستنيتين الماضيتين خارج مرفق صحي	نسبة الحالات التي لم يتم استخدام مادة ضارة على الحبل السري ¹	المواد ² التي وضعت على الحبل السري				لا شيء	
		مادة ضارة	مادة غير ضارة أخرى	مادة الكلور هكسامين أو أية مادة مطهرة أخرى	مادة الكلور هكسامين أو أية مادة مطهرة أخرى		
102	(92.9)	(16.9)	(33.0)	(15.6)	(51.5)	مركز	
76	88.3	10.5	31.7	8.8	48.0	اطراف	
35	(87.1)	(17.1)	(46.5)	(8.9)	(36.1)	بابل	
27	(93.9)	(14.4)	(11.1)	(12.4)	(72.7)	كربلاء	
43	79.2	5.1	28.7	21.8	30.0	واسط	
34	90.1	6.9	39.8	16.1	34.1	صلاح الدين	
11	(*)	(*)	(*)	(*)	(*)	نجف	
11	(*)	(*)	(*)	(*)	(*)	قادسية	
14	(100.0)	(2.8)	(7.3)	(19.3)	(73.4)	مثنى	
50	84.5	17.8	16.8	0.0	67.7	ذي قار	
64	47.5	33.8	8.2	0.9	38.4	ميسان	
59	(67.2)	(35.1)	(29.9)	(3.7)	(35.4)	بصرة	
الاقليم							
89	(90.5)	(10.8)	(9.2)	(1.4)	(80.0)	كوردستان العراق	
745	82.7	14.9	27.9	12.4	44.7	وسط وجنوب العراق	
التعليم							
141	72.1	23.0	16.9	6.1	49.8	ما قبل الابتدائي أو لا تعليم	
445	83.3	13.7	26.6	9.5	49.4	الابتدائي	
143	89.2	13.8	26.0	21.3	45.7	المتوسط	
105	92.3	7.1	34.8	11.6	46.5	الاعداديه +	
عمر الأم عند الولادة							
88	83.2	16.8	21.7	6.9	54.6	أقل من 20 سنة	
588	81.9	15.0	28.9	11.8	43.4	20-34 سنة	
159	90.0	11.2	17.2	11.6	63.8	35-49 سنة	
مكان وضع المولود							
829	83.5	14.5	25.8	11.3	48.5	المنزل	
5	(*)	(*)	(*)	(*)	(*)	غير ذلك/ لا أعرف/ إجابة ناقصة	
المساعدة المقدمة أثناء الولادة							
568	82.9	15.2	21.8	12.1	51.1	مرافقة ماهرة	
249	85.5	12.0	35.6	9.9	41.9	مرافقة ولادة تقليدية	
17	(*)	(*)	(*)	(*)	(*)	غير ذلك/ عدم وجود مرافقة	
صعوبات القدرات الوظيفية (العمر 18-49 سنة)							
48	(*)	(*)	(*)	(*)	(*)	تعاني من صعوبة في القدرات الوظيفية	
777	82.9	14.9	27.2	11.6	46.2	لا تعاني من أية صعوبة في القدرات الوظيفية	
مؤشر الثروة							
240	69.9	23.3	23.6	6.9	40.9	الأشد فقراً	
192	83.4	15.8	25.2	20.2	41.1	فقير	
149	89.2	12.3	29.9	14.3	49.8	متوسط	
140	91.7	8.7	40.6	8.8	42.3	ثري	
113	95.4	3.5	8.6	4.0	82.9	الأكثر ثراءً	

² مؤشر المسح العنقودي متعدد المؤشرات TM.18 - عدم وضع أية مادة ضارة على الحبل السري

¹ المواد التي توضع على الحبل السري تشمل: مادة الكلور هكسامين أو أية مادة مطهرة أخرى (مثل الكحول، سيبريتو، بنفنج بلوري)، زيت الخردل، رماد، وروث الحيوانات وغير ذلك. زيت الخردل، والرماد وروث الحيوانات تُعتبر مواد ضارة () الأرقام التي تستند إلى 25-49 حالة غير مرجحة () الأرقام التي تستند إلى أقل من 25 حالة غير مرجحة (*) الأرقام التي تستند إلى أقل من 25 حالة غير مرجحة

الجدول TM.8.6: محتوى رعاية ما بعد الولادة للمواليد الجدد

نسبة المواليد الأحياء الذين وُلدوا مؤخراً في السنتين الماضيتين ممن تم فحص حبلهم السري خلال يومين من ولادتهم، وقياس حرارتهم، وتقديم إرشاد حول إرضاعهم أو تم مراقبة طريقة إرضاعهم، وتم قياس وزنهم وتقديم إرشاد حول الأعراض الخطرة التي قد تظهر عليهم، العراق، 2018

عدد الأطفال الذين وُلدوا مؤخراً في السنتين الماضيتين	نسبة المواليد الجدد الذين تم إجراء فحوصات على الأقل من فحوصات الإشارات العصبية لما بعد الولادة لهم خلال يومين بعد ولادتهم ¹	نسبة المواليد الجدد الذين حصلوا على رعاية فحص الإشارات العصبية ² :-							
		الحصول على معلومات حول الأعراض التي تحتاج إلى رعاية	الرضاعة الطبيعية			قياس درجة الحرارة	فحص الحبل السري		
			الإرشاد أو المراقبة	المراقبة	الإرشاد				
6,218	20.2	4.6	12	18.6	10.8	12.5	11.2	11.8	المجموع الإجمالي (العراق)
جنس المولود الجديد									
3,180	20.2	5.4	11.6	18.6	10.8	13	11.7	11.8	ذكر
3,038	20.3	3.7	12.4	18.6	10.8	12	10.7	11.9	أنثى
المنطقة									
4,287	20.3	4.6	11.2	18.3	11.2	12.3	10.3	11.1	منطقة حضرية
1,931	20	4.6	13.8	19.2	10	13	13.1	13.4	منطقة ريفية
المحافظة									
221	40.8	11.8	16.3	38.3	19.2	31.5	28	27.2	دهوك
610	12.0	2.6	21.7	8	1.7	6.3	7.2	9.9	نينوى
260	31.2	5.7	11.4	29.1	24.6	5.3	7.1	7.5	سليمانية
145	40.0	15	24.6	32.6	10.7	31.9	28	35.2	كركوك
508	25.8	6.3	16.1	23.1	8.6	16.3	15.1	17.8	اربيل
431	20.9	2.6	15.6	20.2	6.2	7.8	16	11.9	ديالى
163	27.6	5.9	16.9	22.4	14.3	15.7	11.9	17.1	انبار
1,071	9.9	2.9	5.3	9.3	6.2	10.2	5	6.3	بغداد
739	12.1	3.3	5.3	11.3	8.4	13.3	5.2	6.5	مركز
332	5.0	1.8	5.1	4.9	1.4	3.1	4.4	5.6	اطراف
296	30.3	13.4	27.7	28.4	4.5	23.6	27.9	26.0	بابل
202	5.2	2.9	7.1	5	2.6	4.4	4.3	5.6	كربلاء
228	18.9	4.6	7.1	17.4	6.1	5.5	14.6	11.0	واسط
144	28.5	4.1	20.6	22.8	14.7	15.6	13.6	18.1	صلاح الدين
263	8.9	2.2	6.6	8.3	1.2	7.9	7.9	6.6	نجف
192	9.4	0.9	3.8	8.6	4	4.4	6	12.5	قادسية
267	7.2	1.1	2.3	7.2	5.9	1	1.5	2.0	مثنى
356	16.4	2.3	4.5	16.4	14.4	12.2	6.8	5.8	ذي قار
313	31.8	7	15.6	31.5	27.6	24.4	21.8	17.8	ميسان
549	32.7	3.6	7.3	32.5	29.4	17.4	7.4	8.2	بصرة
الاقليم									
990	30.6	7.4	14.9	28.1	15.2	16.8	15.9	17.2	كوردستان العراق
5,229	18.3	4	11.4	16.8	10	11.7	10.3	10.8	وسط وجنوب العراق
تعليم الأم									
1,091	14.8	2.4	5.2	14	9.7	7.4	7.4	7.4	ما قبل الابتدائي أو لا تعليم
2,666	19.9	4.3	13	18.3	10.9	12	11	11.3	الابتدائي
1,196	22.3	3.8	12.9	20.4	10.2	15.6	12.8	13.5	المتوسطه
1,265	23.7	7.8	14.8	21.4	12.2	15.1	13.6	15.1	الاعداديه +
عمر الأم عند الولادة									
819	20.7	4.1	11.3	19.2	11.7	19.1	10.1	10.0	أقل من 20 سنة
4,432	20.4	4.8	12.1	18.7	10.6	11.7	11.7	12.1	20-34 سنة
967	19.1	4.2	11.9	17.5	10.7	10.9	10	11.8	35-49 سنة
مكان وضع المولود									
829	17.1	3.7	13.3	15.6	9.6	9.8	8.4	9.9	المنزل

الجدول TM.8.6: محتوى رعاية ما بعد الولادة للمواليد الجدد

نسبة المواليد الأحياء الذين وُلدوا مؤخراً في السنتين الماضيتين ممن تم فحص حبلهم السري خلال يومين من ولادتهم، وقياس حرارتهم، وتقديم إرشاد حول إرضاعهم أو تم مراقبة طريقة إرضاعهم، وتم قياس وزنهم وتقديم إرشاد حول الأعراض الخطرة التي قد تظهر عليهم، العراق، 2018

نسبة المواليد الجدد الذين تم إجراء فحوصات على الأقل من فحوصات الإشارات العصبية لهم بعد الولادة خلال يومين بعد ولادتهم ¹	الحصول على معلومات حول الأعراض التي تحتاج إلى رعاية	الرعاية الطبيعية					فحص الحبل السري	فحص درجة الحرارة	
		الإرشاد أو المراقبة	قياس الوزن	الإرشاد المراقبة	الإرشاد المراقبة	قياس درجة الحرارة			
									الإرشاد
5,384	20.7	4.7	11.8	19.1	11	13	11.6	12.1	مرفق صحي
4,628	19.9	4.5	11.2	18.5	11.1	12.9	10.9	11.0	عام
756	25.5	6.3	15	22.3	10.4	13.5	16	19.2	خاص
5	(*)	(*)	(*)	(*)	(*)	(*)	(*)	(*)	غير ذلك/لا أعرف/إجابة ناقصة
صعوبات القدرات الوظيفية (العمر 18-49 سنة)									
183	17.7	3.3	5.9	15.1	9.8	14.7	6.7	11.5	تعاني من صعوبة في القدرات الوظيفية
5,880	20.2	4.6	12.2	18.6	10.7	12.3	11.4	11.9	لا تعاني من أية صعوبة في القدرات الوظيفية
مؤشر الثروة									
1,306	15.0	3	9.6	14.1	9.7	10	7.6	8.4	الأشد فقراً
1,370	18.0	3.8	8.3	17.4	10.8	14.3	10.2	9.1	فقير
1,309	21.3	4.2	12.9	20	11.6	10.8	11.7	10.9	متوسط
1,125	21.9	4.8	12.4	18.9	11.2	14.8	11.3	13.4	ثري
1,108	26.1	7.5	17.8	23.5	10.8	13.1	16	18.6	الأكثر ثراءً

¹ مؤشر المسح العفوي متعدد المؤشرات TM.19 - فحوصات الإشارات العصبية ما بعد الولادة (*) الأرقام التي تستند إلى أقل من 25 حالة غير مرجحة

الجدول TM.8.7: الفحوصات الصحية للأم ما بعد الولادة

نسبة النساء في الفئة العمرية 15-49 سنة اللواتي أنجبن مولوداً حياً في السنتين الأخيرتين ممن تم إجراء فحوصات صحية لهن أثناء إقامتهن في المرفق الصحي أو المنزل بعد الولادة، وتوزيع نسبة النساء اللواتي حصلن على زيارات رعاية ما بعد الولادة من أي مزود خدمات صحية بعد الولادة وقت وضع آخر مولود لهن، حسب توقيت الزيارة، ونسبة النساء اللواتي تم إجراء فحوصات صحية لهن ما بعد الولادة، العراق، 2018

عدد النساء اللواتي أنجبن مولوداً حياً خلال السنتين الماضيتين	الفحص الصحي للأم ما بعد الولادة ¹	زيارة رعاية ما بعد الولادة للأمهات ²									
		لم تحصل على أي زيارة رعاية ما بعد الولادة الإجمالي	بعد 7-13 أيام من الولادة	بعد 3-6 أيام من الولادة	بعد يومين من الولادة	بعد يوم واحد من الولادة	في نفس اليوم	في نفس اليوم	في نفس اليوم	في نفس اليوم	
6,218	82.6	100.0	80.4	14.6	10.7	2.3	0.8	0.7	1.2	82.3	المجموع الإجمالي (العراق)
جنس المولود الجديد											
3,180	84.3	100.0	79.2	15.7	11.6	2.8	0.7	0.5	1.1	84.2	ذكر
3,038	80.9	100.0	81.6	13.5	9.8	1.8	0.9	0.9	1.3	80.3	أنثى
المنطقة											
4,287	83.6	100.0	80.1	14.4	10.1	2.5	0.9	0.7	1.3	83.3	منطقة حضرية
1,931	80.4	100.0	80.9	15.1	12.1	1.9	0.5	0.6	0.9	80.1	منطقة ريفية
المحافظة											
221	76.7	100.0	82.1	13.7	11.6	3.2	0.7	0.3	0.0	76.4	دهوك
610	76.8	100.0	79.2	11.5	9.5	5.0	2.2	0.6	1.4	76.8	نينوى
260	72.6	100.0	73.2	23.4	21.8	1.7	0.0	1.1	0.6	72.6	سليمانية
145	82.6	100.0	64.6	3.3	2.1	13.9	1.4	3.7	13.1	81.6	كركوك
508	93.4	100.0	58.8	39.6	38.8	0.9	0.5	0.2	0.0	93.4	اربيل
431	86.1	100.0	85.9	9.2	8.6	0.4	0.3	0.3	3.8	83.3	ديالى

الجدول TM.8.7: الفحوصات الصحية للأم ما بعد الولادة

نسبة النساء في الفئة العمرية 15-49 سنة اللواتي أنجبن مولوداً حياً في السنتين الأخيرتين ممن تم إجراء فحوصات صحية لهن أثناء إقامتهن في المرفق الصحي أو المنزل بعد الولادة، وتوزع نسبة النساء اللواتي حصلن على زيارات رعاية ما بعد الولادة من أي مزود خدمات صحية بعد الولادة وقت وضع آخر مولود لهن، حسب توقيت الزيارة، ونسبة النساء اللواتي تم إجراء فحوصات صحية لهن ما بعد الولادة، العراق، 2018

عدد النساء اللواتي أنجبن مولوداً حياً خلال السنتين الماضيتين	الفحص الصحي للأم ما بعد الولادة ¹ %	المجموع الإجمالي	زيارة رعاية ما بعد الولادة للأمهات ²							الفحص الصحي بعد الولادة أثناء الإقامة في المرفق الصحي أو في المنزل ³	
			لم تحصل على أي زيارة رعاية ما بعد الولادة	بعد 7-13 أيام من الولادة	بعد 3-6 أيام من الولادة	بعد يومين من الولادة	بعد يوم واحد من الولادة	بعد 2-8 أيام من الولادة	بعد 9-14 أيام من الولادة		
163	82.9	100.0	85.5	7.7	5.3	2.1	1.1	0.8	2.8	82.5	انبار
1,071	95.8	100.0	73.6	23.0	13.6	2.5	0.1	0.5	0.4	95.8	بغداد
739	97.6	100.0	70.1	26.0	16.0	2.5	0.2	0.7	0.5	97.6	مركز
332	91.8	100.0	81.3	16.3	8.3	2.3	0.0	0.0	0.0	91.8	اطراف
296	81.6	100.0	84.8	5.3	2.9	3.8	2.0	2.7	1.4	81.3	بابل
202	92.9	100.0	87.7	9.3	7.6	0.6	0.8	0.5	1.2	92.9	كربلاء
228	79.6	100.0	86.3	7.0	1.0	1.5	0.9	2.8	1.4	79.2	واسط
144	85.1	100.0	77.8	16.9	6.3	2.9	2.2	0.2	0.0	84.7	صلاح الدين
263	91.0	100.0	74.0	20.4	11.5	1.9	1.7	0.9	1.0	90.1	نجف
192	47.3	100.0	93.0	4.1	3.0	1.6	0.4	0.0	0.9	46.8	قادسية
267	92.9	100.0	93.9	4.0	2.6	0.9	0.2	0.3	0.6	92.8	مثنى
356	72.6	100.0	93.8	3.5	2.8	0.7	1.0	0.1	0.8	72.2	ذي قار
313	83.4	100.0	94.1	4.9	2.7	0.3	0.4	0.1	0.2	83.3	ميسان
549	64.7	100.0	84.6	12.4	6.9	1.9	0.4	0.5	0.2	64.5	بصرة
الاقليم											
990	84.2	100.0	67.8	29.5	28.2	1.7	0.4	0.5	0.2	84.1	كوردستان العراق
5,229	82.3	100.0	82.8	11.8	7.4	2.4	0.9	0.7	1.4	81.9	وسط وجنوب العراق
التعليم											
1,091	75.3	100.0	87.8	9.4	6.7	1.3	0.4	0.3	0.7	75.0	ما قبل الابتدائي أو لا تعليم
2,666	82.7	100.0	82.4	12.6	9.0	2.4	0.8	0.6	1.3	82.4	الابتدائي
1,196	85.2	100.0	74.3	20.5	15.7	2.8	0.5	0.8	0.9	85.2	المتوسط
1,265	86.4	100.0	75.4	17.7	13.0	2.6	1.5	1.2	1.6	85.4	الاعداديه +
العمر وقت الولادة											
819	82.1	100.0	77.4	18.1	13.1	2.2	0.7	0.9	0.8	81.9	أقل من 20 سنة
4,432	82.7	100.0	82.5	13.1	9.5	1.9	0.8	0.7	1.0	82.6	20-34 سنة
967	82.9	100.0	73.2	18.5	14.5	4.3	0.9	0.5	2.5	81.3	35-49 سنة
مكان وضع المولود											
829	76.0	100.0	88.4	7.7	6.4	1.4	0.5	0.2	1.8	75.6	المنزل
5,384	83.7	100.0	79.1	15.7	11.4	2.5	0.9	0.8	1.1	83.3	مرفق صحي
4,628	82.1	100.0	82.8	12.2	8.7	2.4	0.8	0.7	1.1	81.7	عام
756	93.7	100.0	56.6	36.9	27.8	2.9	1.5	1.3	0.9	93.5	خاص
5	(*)	(*)	(*)	(*)	(*)	(*)	(*)	(*)	(*)	(*)	غير ذلك/لا أعرف/إجابة ناقصة
نوع الولادة											
4,156	77.7	100.0	90.7	5.6	3.7	1.4	0.6	0.2	1.5	77.2	ولادة طبيعية
2,063	92.7	100.0	59.6	32.8	24.8	4.1	1.3	1.6	0.6	92.6	عملية قيصرية
صعوبات القدرات الوظيفية (العمر 18-49 سنة)											
183	76.2	100.0	61.5	35.0	31.4	2.6	0.0	0.9	0.0	76.2	تعاني من صعوبة في القدرات الوظيفية
5,880	82.9	100.0	81.0	13.9	10.0	2.3	0.9	0.7	1.3	82.5	لا تعاني من أية صعوبة في القدرات الوظيفية
مؤشر الثروة											
1,306	77.2	100.0	90.7	6.8	3.9	1.3	0.3	0.1	0.8	76.8	الأشد فقراً
1,370	81.4	100.0	80.7	15.2	10.3	2.0	0.7	0.4	1.1	81.3	فقير
1,309	82.9	100.0	83.7	11.3	7.8	1.9	1.1	1.1	1.0	82.7	متوسط
1,125	86.3	100.0	75.8	17.4	12.5	2.6	1.2	0.8	2.1	85.1	ثري

الجدول TM.8.7: الفحوصات الصحية للأم ما بعد الولادة

نسبة النساء في الفئة العمرية 15-49 سنة اللواتي أنجبن مولوداً حياً في السنتين الأخيرتين ممن تم إجراء فحوصات صحية لهن أثناء إقامتهن في المرفق الصحي أو المنزل بعد الولادة، وتوزيع نسبة النساء اللواتي حصلن على زيارات رعاية ما بعد الولادة من أي مزود خدمات صحية بعد الولادة وقت وضع آخر مولود لهن، حسب توقيت الزيارة، ونسبة النساء اللواتي تم إجراء فحوصات صحية لهن ما بعد الولادة، العراق، 2018

زيارة رعاية ما بعد الولادة للأمهات ³										
عدد النساء اللواتي أنجبن مولوداً حياً خلال السنتين الماضيتين	الفحص الصحي للأم ما بعد الولادة ¹	المجموع الإجمالي	زيارة رعاية ما بعد الولادة							الأكثر ثراءً
			لم تحصل على أي زيارة رعاية ما بعد الولادة	بعد 7-13 أيام من الولادة	بعد 3-6 أيام من الولادة	بعد يومين من الولادة	بعد يوم واحد من الولادة	بعد يوم واحد من نفس اليوم	الفحص الصحي بعد الولادة أثناء الإقامة في المرفق الصحي أو في نفس اليوم	
1,108	86.7	100.0	68.5	24.2	20.9	4.0	0.9	1.3	1.1	86.5

¹ مؤشر المسح العنقودي متعدد المؤشرات TM.20 - الفحص الصحي ما بعد الولادة للأم

الفحوصات الصحية التي تجريها أية جهة صحية بعد الولادة في المرفق الصحي (قبل الخروج من المرفق الصحي) أو بعد الولادة في المنزل (قبل مغادرة الجهة الصحية للمنزل).

² زيارات رعاية ما بعد الولادة تعود على زيارة منفصلة تقوم بها أية جهة خدمات صحية لفحص صحة الأم وتقديم خدمات رعاية وقائية. وزيارات رعاية ما بعد الولادة لا تشمل الفحوصات الصحية التي تُجرى بعد الولادة أثناء الإقامة في المرفق الصحي أو في المنزل (أنظر/ي الملاحظة¹ أعلاه).

³ الفحوصات الصحية ما بعد الولادة تشمل أي فحص صحي يتم إجراؤه أثناء الإقامة في المرفق الصحي أو في المنزل بعد الولادة (أنظر/ي الملاحظة¹ أعلاه)، وكذلك زيارات رعاية ما بعد الولادة (أنظر/ي الملاحظة² أعلاه) خلال يومين من الولادة.

(* الأرقام التي تستند إلى أقل من 25 حالة غير مرجحة

الجدول TM.8.8: زيارات رعاية ما بعد الولادة للأمهات خلال الأسبوع الأول من الولادة

نسبة توزيع النساء في الفئة العمرية 15-49 سنة اللواتي أنجبن مولوداً حياً في السنتين الأخيرتين ممن حصلن على زيارة رعاية ما بعد الولادة خلال أسبوع واحد من الولادة، حسب المكان والجهة التي أجرت أول زيارة رعاية ما بعد الولادة، العراق، 2018

عدد النساء اللواتي أنجبن مولوداً حياً في السنتين الأخيرتين ممن حصلن على رعاية ما بعد الولادة خلال أسبوع واحد من الولادة	الجهة التي أجرت أول زيارة رعاية ما بعد الولادة للأمهات								مكان إجراء أول زيارة رعاية ما بعد الولادة للأمهات						
	المجموع الإجمالي	غير ذلك	مرافقة ولادة تقليدية	باحثة صحة / مجتمعية	ممرضة / قابلة	المجموع (الأطباء)	طبيب خاص	طبيب حكومي	المجموع الإجمالي	غير مبين	موقع آخر	قطاع خاص	قطاع عام	المنزل	
312	100.0	0.9	1.4	11.9	85.8	38.0	47.8	100.0	6.8	0.2	37.6	49.8	5.6	المجموع الإجمالي (العراق)	
														جنس المولود الجديد	
164	100.0	0.8	1.4	9.8	88.0	48.4	39.6	100.0	6.6	0.0	46.8	42.4	4.3	ذكر	
148	100.0	1.1	1.4	14.2	83.3	26.4	56.9	100.0	7.0	0.4	27.4	58.1	7.1	أنثى	
														المنطقة	
235	100.0	1.1	1.9	10.7	86.4	39.1	47.3	100.0	6.9	0.3	37.3	49.9	5.7	منطقة حضرية	
77	100.0	0.4	0.0	15.7	83.9	34.4	49.5	100.0	6.4	0.0	38.6	49.6	5.4	منطقة ريفية	
														المحافظة	
9	100.0	(*)	(*)	(*)	(*)	(*)	(*)	(*)	(*)	(*)	(*)	(*)	(*)	دهوك	
57	100.0	(0.0)	(1.9)	(0.0)	(4.3)	(93.8)	(27.3)	(66.4)	(100.0)	(4.0)	(0.0)	(24.8)	(69.0)	(2.2)	نينوى
9	100.0	(*)	(*)	(*)	(*)	(*)	(*)	(*)	(*)	(*)	(*)	(*)	(*)	سليمانية	
47	100.0	(0.0)	(0.7)	(4.9)	(4.0)	(90.3)	(43.9)	(46.4)	(100.0)	(2.9)	(0.0)	(45.4)	(44.4)	(7.3)	كركوك
9	100.0	(*)	(*)	(*)	(*)	(*)	(*)	(*)	(*)	(*)	(*)	(*)	(*)	اربيل	
21	100.0	(*)	(*)	(*)	(*)	(*)	(*)	(*)	(*)	(*)	(*)	(*)	(*)	ديالى	
11	100.0	(*)	(*)	(*)	(*)	(*)	(*)	(*)	(*)	(*)	(*)	(*)	(*)	انبار	
37	100.0	(0.0)	(0.0)	(5.6)	(19.2)	(75.2)	(46.2)	(29.0)	(100.0)	(19.2)	(0.0)	(46.2)	(29.0)	(5.6)	بغداد
29	100.0	(*)	(*)	(*)	(*)	(*)	(*)	(*)	(*)	(*)	(*)	(*)	(*)	مركز	
8	100.0	(*)	(*)	(*)	(*)	(*)	(*)	(*)	(*)	(*)	(*)	(*)	(*)	اطراف	
30	100.0	(0.0)	(0.0)	(0.0)	(2.9)	(97.1)	(28.4)	(68.6)	(100.0)	(2.9)	(0.0)	(26.4)	(70.7)	(0.0)	بابل
6	100.0	(*)	(*)	(*)	(*)	(*)	(*)	(*)	(*)	(*)	(*)	(*)	(*)	كربلاء	
15	100.0	(*)	(*)	(*)	(*)	(*)	(*)	(*)	(*)	(*)	(*)	(*)	(*)	واسط	
8	100.0	(*)	(*)	(*)	(*)	(*)	(*)	(*)	(*)	(*)	(*)	(*)	(*)	صلاح الدين	
15	100.0	(*)	(*)	(*)	(*)	(*)	(*)	(*)	(*)	(*)	(*)	(*)	(*)	نجف	
6	100.0	(*)	(*)	(*)	(*)	(*)	(*)	(*)	(*)	(*)	(*)	(*)	(*)	قادسية	
6	100.0	(*)	(*)	(*)	(*)	(*)	(*)	(*)	(*)	(*)	(*)	(*)	(*)	مثنى	

الجدول TM.8.8: زيارات رعاية ما بعد الولادة للأمهات خلال الأسبوع الأول من الولادة

نسبة توزيع النساء في الفئة العمرية 15-49 سنة اللواتي أنجبن مولوداً حياً في الستينين الأخيرتين ممن حصلن على زيارة رعاية ما بعد الولادة خلال أسبوع واحد من الولادة، حسب المكان والجهة التي أجرت أول زيارة رعاية ما بعد الولادة، العراق، 2018

عدد النساء اللواتي أنجبن مولوداً حياً في الستينين الأخيرتين ممن حصلن على رعاية ما بعد الولادة خلال أسبوع واحد من الولادة	الجهة التي أجرت أول زيارة رعاية ما بعد الولادة للأمهات									مكان إجراء أول زيارة رعاية ما بعد الولادة للأمهات					
	المجموع الإجمالي	غير ذلك	مرافقة ولادة تقليدية	باحثة صحة مجتمعية	ممرضة / قابلة	المجموع (الأطباء)	طبيب خاص	طبيب حكومي	المجموع الإجمالي	غير مبين	موقع آخر	قطاع خاص	قطاع عام	المنزل	
10	100.0	(*)	(*)	(*)	(*)	(*)	(*)	(*)	(*)	(*)	(*)	(*)	(*)	(*)	ذي قار
3	100.0	(*)	(*)	(*)	(*)	(*)	(*)	(*)	(*)	(*)	(*)	(*)	(*)	(*)	ميسان
17	100.0	(*)	(*)	(*)	(*)	(*)	(*)	(*)	(*)	(*)	(*)	(*)	(*)	(*)	بصرة
															الاقليم
27	100.0	(0.0)	(0.0)	(0.0)	(23.2)	(76.8)	(48.7)	(28.1)	(100.0)	(7.1)	(2.3)	(57.5)	(26.6)	(6.5)	كوردستان العراق
285	100.0		1.0	1.5	10.9	86.6	37.0	49.7	100.0	6.7	0.0	35.7	52.0	5.6	وسط وجنوب العراق
															التعليم
30	100.0	(0.0)	(0.0)	(0.0)	(12.3)	(87.7)	(39.1)	(48.5)	(100.0)	(1.7)	(0.0)	(43.3)	(49.1)	(5.9)	ما قبل الابتدائي أو لا تعليم
134	100.0	0.0	1.3	1.5	13.8	83.3	29.2	54.1	100.0	10.8	0.0	26.9	57.7	4.6	الابتدائي
61	100.0	(0.0)	(1.8)	(1.9)	(9.4)	(86.9)	(52.2)	(34.7)	(100.0)	(8.5)	(0.0)	(51.2)	(36.9)	(3.4)	المتوسطه
87	100.0	0.0	0.0	1.3	10.5	88.2	41.1	47.1	100.0	1.1	0.7	42.5	46.9	8.8	الاعداديه +
															العمر وقت الولادة
37	100.0	(0.0)	(2.8)	(5.6)	(14.8)	(76.8)	(31.8)	(45.0)	(100.0)	(7.9)	(0.0)	(31.5)	(43.8)	(16.8)	أقل من 20 سنة
195	100.0	0.0	0.9	1.2	12.3	85.6	38.2	47.4	100.0	7.0	0.3	37.1	51.3	4.3	20-34 سنة
80	100.0	0.0	0.0	0.0	9.5	90.5	40.3	50.1	100.0	5.7	0.0	41.6	48.8	3.8	35-49 سنة
															مكان وضع المولود
32	100.0	(0.0)	(6.2)	(0.0)	(34.6)	(59.2)	(9.7)	(49.6)	(100.0)	(31.9)	(0.0)	(13.3)	(49.6)	(5.3)	المنزل
279	100.0	0.0	0.3	1.6	9.3	88.8	41.3	47.5	100.0	3.9	0.2	40.5	49.7	5.7	مرفق صحي
230	100.0	0.0	0.4	1.9	10.0	87.7	33.7	54.0	100.0	4.7	0.3	32.8	56.6	5.6	عام
49	100.0	0.0	0.0	0.0	6.1	93.9	77.2	16.7	100.0	0.0	0.0	76.8	17.1	6.1	خاص
1	100.0	(*)	(*)	(*)	(*)	(*)	(*)	(*)	(*)	(*)	(*)	(*)	(*)	(*)	غير ذلك/لا أعرف/إجابة ناقصة
															نوع الولادة
155	100.0	0.0	1.8	2.1	13.7	82.4	18.5	63.9	100.0	10.0	0.0	19.7	65.7	4.5	ولادة طبيعية
157	100.0	0.0	0.0	0.7	10.2	89.1	57.2	31.9	100.0	3.6	0.4	55.3	34.0	6.7	عملية قيصرية
															صعوبات القدرات الوظيفية (العمر 18-49 سنة)
6	100.0	(*)	(*)	(*)	(*)	(*)	(*)	(*)	(*)	(*)	(*)	(*)	(*)	(*)	تعاني من صعوبة في القدرات الوظيفية

الجدول TM.8.8: زيارات رعاية ما بعد الولادة للأمهات خلال الأسبوع الأول من الولادة

نسبة توزيع النساء في الفئة العمرية 15-49 سنة اللواتي أنجبن مولوداً حياً في السنتين الأخيرتين ممن حصلن على زيارة رعاية ما بعد الولادة خلال أسبوع واحد من الولادة، حسب المكان والجهة التي أجرت أول زيارة رعاية ما بعد الولادة، العراق، 2018

عدد النساء اللواتي أنجبن مولوداً حياً في السنتين الأخيرتين ممن حصلن على رعاية ما بعد الولادة خلال أسبوع واحد من الولادة	الجهة التي أجرت أول زيارة رعاية ما بعد الولادة للأمهات									مكان إجراء أول زيارة رعاية ما بعد الولادة للأمهات					
	المجموع الإجمالي	غير ذلك	مرافقة ولادة تقليدية	باحثة صحة مجتمعية	ممرضة / قابلة	المجموع (الأطباء)	طبيب خاص	طبيب حكومي	المجموع الإجمالي	غير مبين	موقع آخر	قطاع خاص	قطاع عام	المنزل	
302	100.0	0.0	0.9	1.4	11.2	86.4	38.6	47.8	100.0	6.0	0.2	38.2	49.9	5.7	لا تعاني من أية صعوبة في القدرات الوظيفية خمس مؤشر الثروة
33	100.0	(0.0)	(1.1)	(0.0)	(12.1)	(86.8)	(38.7)	(48.2)	(100.0)	(4.8)	(0.0)	(40.9)	(49.5)	(4.8)	الأشد فقراً
57	100.0	0.0	1.8	0.0	17.9	80.2	28.9	51.4	100.0	14.8	0.0	27.7	55.9	1.6	فقير
66	100.0	0.0	0.0	0.0	10.4	89.6	38.0	51.6	100.0	4.7	0.0	35.5	54.7	5.1	متوسط
76	100.0	0.0	1.9	2.7	6.3	89.1	29.8	59.4	100.0	5.1	0.8	30.3	61.1	2.7	ثري
81	100.0	0.0	0.0	2.8	14.1	83.0	51.9	31.1	100.0	5.1	0.0	51.9	30.9	12.1	الأكثر ثراءً

() الأرقام التي تستند إلى 25-49 حالة غير مرجحة
(*) الأرقام التي تستند إلى أقل من 25 حالة غير مرجحة

الجدول TM.8.9: الفحوصات الصحية للأمهات والمواليد الجدد ما بعد الولادة

نسبة النساء في الفئة العمرية 15-49 سنة اللواتي أنجبن مولوداً حياً في السنتين الأخيرتين حسب الفحوصات الصحية لما بعد الولادة التي أجريت للأم والمولود الجديد، خلال يومين من آخر ولادة لهن، العراق، 2018

عدد النساء اللواتي أنجبن مولوداً حياً خلال السنتين الماضيتين	نسبة الفحوصات الصحية ما بعد الولادة خلال يومين من الولادة:-				المواليد الجدد ¹	الأمهات ²	الأمهات والمواليد الجدد	لا الأم ولا المولود الجديد
	6,218	13.8	73.9	82.6				
المجموع الإجمالي (العراق)								
جنس المولود الجديد								
3,180	12.5	75.5	84.3	78.7	ذكر			
3,038	15.2	72.3	80.9	76.2	أنثى			
المنطقة								
4,287	12.6	74.9	83.6	78.6	منطقة حضرية			
1,931	16.4	71.8	80.4	75.0	منطقة ريفية			
المحافظة								
221	15.5	67.1	76.7	75.0	دهوك			
610	16.9	65.9	76.8	72.1	نينوى			
260	18.5	64.4	72.6	73.2	سليمانية			
145	13.3	73.3	82.6	77.3	كركوك			
508	3.9	88.8	93.4	91.5	اربيل			
431	7.8	77.3	86.1	83.4	ديالى			
163	14.6	75.4	82.9	77.8	انبار			
1,071	3.6	87.0	95.8	87.6	بغداد			
739	2.1	90.2	97.6	90.5	مركز			
332	7.0	79.8	91.8	81.0	اطراف			
296	16.6	69.2	81.6	71.0	بابل			
202	5.1	84.3	92.9	86.3	كربلاء			
228	18.1	74.7	79.6	76.9	واسط			
144	12.1	75.8	85.1	78.6	صلاح الدين			
263	5.8	85.3	91.0	88.5	نجف			
192	44.0	38.0	47.3	46.6	قادسية			
267	6.0	89.8	92.9	90.9	مثنى			
356	23.6	67.4	72.6	71.1	ذي قار			
313	15.7	72.9	83.4	73.8	ميسان			
549	30.9	50.1	64.7	54.5	بصرة			
الاقليم								
990	10.3	77.5	84.2	83.0	كوردستان العراق			
5,229	14.5	73.2	82.3	76.4	وسط وجنوب العراق			
التعليم								
1,091	20.1	68.1	75.3	72.6	ما قبل الابتدائي أو لا تعليم			
2,666	14.0	74.7	82.7	78.0	الابتدائي			
1,196	12.3	73.5	85.2	76.0	المتوسطه			
1,265	9.3	77.7	86.4	81.9	الاعداديه +			
عمر الأم عند الولادة								
819	14.9	74.1	82.1	77.1	أقل من 20 سنة			
4,432	13.8	73.7	82.7	77.2	20-34 سنة			
967	12.8	74.8	82.9	79.2	35-49 سنة			
مكان وضع المولود								
829	20.4	59.1	76.0	62.7	المنزل			
5,384	12.7	76.2	83.7	79.8	مرفق صحي			
4,628	14.2	74.3	82.1	78.0	عام			
756	3.8	88.1	93.7	90.7	خاص			

الجدول 8.9.TM: الفحوصات الصحية للأمهات والمواليد الجدد ما بعد الولادة

نسبة النساء في الفئة العمرية 15-49 سنة اللواتي أنجبن مولوداً حياً في السنتين الأخيرتين حسب الفحوصات الصحية لما بعد الولادة التي أجريت للأم والمولود الجديد، خلال يومين من آخر ولادة لهن، العراق، 2018

عدد النساء اللواتي أنجبن مولوداً حياً خلال السنتين الماضيتين	نسبة الفحوصات الصحية ما بعد الولادة خلال يومين من الولادة:-				غير ذلك/لا أعرف/إجابة ناقصة
	لا الأم ولا المولود الجديد	الأمهات والمواليد الجدد	الأمهات ²	المواليد الجدد ¹	
5	(*)	(*)	(*)	(*)	نوع الولادة
4,156	17.8	67.8	77.7	72.3	ولادة طبيعية
2,063	5.7	86.2	92.7	87.9	عملية قيصرية
183	15.1	65.6	76.2	74.3	صعوبات القدرات الوظيفية (العمر 18-49 سنة)
5,880	13.6	74.2	82.9	77.7	تعاني من صعوبة في القدرات الوظيفية
					لا تعاني من أية صعوبة في القدرات الوظيفية
1,306	20.0	68.5	77.2	71.3	خمس مؤشر الثروة
1,370	13.2	68.9	81.4	74.4	الأشد فقراً
1,309	14.9	75.1	82.9	77.4	فقير
1,125	10.8	78.2	86.3	81.1	متوسط
1,108	9.1	80.7	86.7	84.9	ثري
					الأكثر ثراءً

¹ مؤشر المسح العنقودي متعدد المؤشرات TM.13 - الفحص الصحي ما بعد الولادة للمولود الجديد

² مؤشر المسح العنقودي متعدد المؤشرات TM.20 - الفحص الصحي ما بعد الولادة للأم

(*) الأرقام التي تستند إلى أقل من 25 حالة غير مرجحة

6.9 وفيات البالغات والأمهات

يستند معدلات وفيات البالغين في الجدول 6.9.1⁶⁸ TM إلى المعلومات التي يتم جمعها في نموذج وفيات الأمهات في الاستبيان الفردي للمرأة. ويتم استخدام العمر عند الوفاة والسنوات التي مضت على وفاة أشقاء وشقيقات المستجيبة لبلورة البسط (عدد حالات الوفاة). ويتم احتساب العدد الإجمالي للسنوات التي يعيشها جميع الأخوة والأخوات المتوفين وممن هم على قيد الحياة (أي سنوات التعرض) خلال السنوات الـ 7 التي سبقت المسح لتشكيل المقامات لكل فاصل عمري مبيّن في الجدول. ومعدلات الوفاة هي لكل 1,000 نسمة.

يعرض الجدول 6.9.2 TM معدلات الوفاة المحددة بالعمر المعروضة في الجدول 6.9.1 TM هي معدلات يتم تحويلها لاحقاً إلى احتماليات الوفاة بين عمر 15 و 50 سنة بالضبط، بشكل منفصل لكل من الذكور والإناث. ويتم احتساب احتماليات الفترة المصطنعة بافتراض أن مجموعة مفترضة ستكون معرضة لمعدلات الوفاة في كل عمر مذكور في الجدول 6.9.1⁶⁹ TM.

اشتمل مسح العراق 2018 ضمن المسح العنقودي متعدد المؤشرات على سلسلة من الأسئلة الموجهة للنساء في الفئة العمرية 15-49 سنة تم تصميمها بغرض واضح يتمثل في توفير المعلومات الضرورية التي تفضي إلى استخلاص تقديرات مباشرة لوفيات الأمهات. تقدر وفيات الأمهات باستخدام طريقة معرفة عمر الشقيقات المباشرة وتقتضي ذكر معلومات دقيقة قدر الإمكان حول عدد شقيقات المستجيبة التي كنّ شقيقاتها

⁶⁸ تم حساب نسبة وفيات الأمهات (MMR) من خلال طريقة الأخوة المباشرة، والتي يتم التعبير عنها لكل 100,000 مولود حي وتعطي متوسط تقدير لفترة حوالي 7 سنوات قبل المسح. من المتوقع أن يتم تفسيره بحذر نظراً لقيود النهج وفواصل الثقة الكبيرة. سيتم تقدير معدل وفيات الأمهات في التعداد القادم لمزيد من التثليل في النتائج

⁶⁹ لإجراء العمليات الحسابية، يتم أولاً تحويل معدلات الوفاة المحددة بالعمر إلى احتمالات محددة بالعمر من خلال استخدام معادلة جدول الحياة: $nxq = (1 - nxq) * (1 + (n - nxq) / (n * nmq))$ حيث nxq هي احتمالات الوفاة بين العمرين x و $x+n$ بالضبط، و nmq هي معدلات الوفاة المحددة بالعمر للفئة العمرية x إلى $x+n$ ، و n هي طول الفاصل العمر، و nmq هي متوسط عدد السنوات التي عاشها من توفوا خلال الفاصل بين العمر x و $x+n$. ويفترض أن تكون $2.5nax$ سنوات لجميع من هم في 5 سنوات من العمر. ويتم بعد ذلك حساب الاحتمالية الكلية للوفاة بين عمر 15 و 50 سنة من خلال المعادلة التالية: $(1 - 5q45) * (1 - 5q20) * \dots * (1 - 5q15) = 1 - 35q15$ ، ويتم التعبير عن النتيجة لفوج افتراضي يتكون من 1000 شخص.

طوال حياتها، وعدد المتوفيات منهن، وعدد من توفي منهن أثناء الحمل، أو الولادة، أو خلال شهرين من انتهاء فترة الحمل أو الإنجاب.⁷⁰

وقد تم الطلب من كل مستجيبة ذكر جميع الأطفال الذين ولدوا لأُمها الحقيقية، باستثناءها. وبعد طرح عدد من الاستيضاحات لضمان الحصول على قائمة كاملة، تم إدراج جميع الأطفال الذين ولدوا لأُمها، بما فيهم المستجيبة نفسها، حسب ترتيبهم الزمني، بدءاً بمن وُلد أولاً. ويتم إدراج جميع الأشقاء والشقيقات حسب ترتيب ولادتهم مع مراعاة تحسين اكتمال الإبلاغ عن تلك الولادات.

ومن ثم تم الحصول على المعلومات حول جنس كل شقيق وشقيقة وبقائهم على قيد الحياة، وأعمار الأشقاء والشقيقات الذين ما زالوا على قيد الحياة، والسنوات التي مضت منذ وفاة الأشقاء والشقيقات المتوفين، وعمر الأشقاء والشقيقات المتوفين عند وقت الوفاة. وفيما يتعلق بكل شقيقة توفيت في عمر 12 سنة أو أكبر، تم توجيه أسئلة إضافية إلى المستجيبة لتحديد ما إذا كانت حالة الوفاة مرتبطة بالأمومة أم لا، أي ما إذا كانت الشقيقة حاملاً عندما توفيت أم لا، أو ما إذا توفت الشقيقة أثناء الإنجاب، أو ما إذا توفيت الشقيقة خلال شهرين من انتهاء فترة الحمل أو الإنجاب أم لا. وإذا كانت الشقيقة قد توفيت خلال شهرين من انتهاء الحمل أو الإنجاب، يتم الحصول على عدد الأيام بالضبط، حيث تصنف حالة الوفاة خلال فترة 42 يوماً على أنها وفاة في فترة النفاس.⁷¹

وإضافة إلى ذلك، تم الاستفسار من المستجيبات ما إذا كانت حالة الوفاة ناتجة عن أعمال عنف أو حادثة، وذلك من أجل تجنب الخطأ في التصنيف بين هذه الوفيات والوفيات المرتبطة بالأمومة.

يعرض الجدول TM.9.3 تقديرات مباشرة لوفيات الأمهات لفترة السبع سنوات التي سبقت المسح. وقد تم اختيار هذه الفترة الزمنية للتقليل من التكدس المحتمل للسنوات التي يتم ذكرها منذ الوفاة لفترة كل خمس سنوات. ويتم حساب معدلات الوفاة المحددة بعمر معين بتقسيم عدد الوفيات المرتبطة بالحمل على عدد سنوات التعرض. للتخلص من تأثير التحيز الناتج عن الإغفال في التقديرات (الحد الأعلى للأهلية هو 49 سنة)، يتم توحيد المعدل الإجمالي للنساء في سن 15-49 من خلال التوزيع العمري للمستجيبات للمسح.

ويتم تحويل معدل وفيات الأمهات^{72,73} إلى نسبة وفيات الأمهات والتعبير عنها لكل 100,000 مولود حي بتقسيم معدل وفيات الأمهات الموحد حسب العمر على معدل الخصوبة العام الموحد حسب العمر. وغالباً ما تُعتبر نسبة وفيات الأمهات مقياساً أكثر فائدة لوفاة الأمهات لأنها تقيس الخطر التوليدي المرتبط بكل ولادة حية.

من الجدير بالملاحظة أن قيمة مؤشر نسبة وفيات الأمهات يمثل فترة السبع سنوات التي سبقت المسح وله فترة ثقة مهمة، كما هي معروضة في الملحق 3، الجدول SE.1

⁷⁰ روتين بيرغ، أن، جيه. سوليفان. التقديرات المباشرة وغير المباشرة لوفيات الأمهات من طريقة معرفة مدى بقاء الشقيقات على قيد الحياة. مجريات المؤتمر العالمي للمسوح الديمغرافية والصحية، 5-7 آب/أغسطس، 1991، واشنطن العاصمة. المجلد 3: كلايفرتون: معهد تنمية الموارد/مؤسسة ماكرو إنترناشيونال إنك، 1991. ص.ص. 1669-1696.

⁷¹ يرجى ملاحظة أنه تم مؤخراً اختيار فترة الـ 42 يوماً كمقياس لهذا حسب تعريف المؤشر هدف التنمية المستدامة. في السابق، كان يتم نسبة وفاة الأمهات كأى حالة وفاة أثناء الحمل أو خلال شهرين من الولادة أو من انتهاء الحمل. وهذا المقياس الذي كان يُستخدم في السابق أصبح يُعرف الآن باسم "نسبة وفيات الأمهات المرتبة بالحمل" ويمكن حسابها للحصول على مقارنة مباشرة. هذا المقياس الجديد، الذي يستثني أيضاً حالات الوفاة الناتجة عن أعمال العنف أو الحوادث، يفضي إلى تقديرات أكثر دقة مع أنه ليس من المتوقع أن يكون لهذا أي أثر على النسب بسبب فترات الثقة الكبيرة. وبشكل عام، من الأرجح ألا يتم ذكر حالات وفاة الأمهات.

⁷² يعرف معدل وفيات الأمهات بأنه عدد وفيات الأمهات في فترة معينة لكل 100,000 امرأة في الفئة العمرية 15-49 سنة خلال نفس الفترة الزمنية.

⁷³ تم حساب نسبة وفيات الأمهات (MMR) من خلال طريقة الأخوة المباشرة، والتي يتم التعبير عنها لكل 100000 مولود حي وتعطي متوسط تقدير لفترة حوالي 7 سنوات قبل المسح. من المتوقع أن يتم تفسيره بحذر نظراً لقيود النهج وفواصل الثقة الكبيرة. سيتم تقدير معدل وفيات الأمهات في التعداد القادم لمزيد من التثليل في النتائج.

الجدول TM.9.1: معدلات وفيات البالغين

التقديرات المباشرة لمعدلات وفيات الإناث والذكور للسنوات السبع التي سبقت المسح، حسب فئات العمر بفارق 5 سنوات، العراق، 2018

نكر			نثى			العمر ^ب
معدلات الوفاة ^أ	سنوات التعرّض	عدد الوفيات	معدلات الوفاة ^أ	سنوات التعرّض	عدد الوفيات	
2.39	485,398	1,158	1.25	471,294	574	إجمالي الفئة العمرية 15-49 سنة
1.35	78,479	106	0.55	75,074	41	19-15
2.60	87,775	228	0.61	85,301	52	24-20
2.33	87,525	204	0.90	87,266	79	29-25
2.27	83,372	190	1.14	83,542	95	34-30
2.59	70,050	181	1.61	68,154	110	39-35
2.56	48,818	125	2.95	45,682	135	44-40
4.22	29,379	124	2.39	26,274	63	49-45

^أ لكل 1,000 نسمة
^ب معدل العمر المعدّل (معدل الانتشار حسب العمر)

الجدول TM.9.2: احتماليات وفاة البالغين

احتمالية الوفاة خلال الفترة العمرية بين 15 سنة و 50 سنة للنساء والرجال للسنوات الـ 7 التي سبقت المسح، العراق، 2018

رجال 15q35	نساء 15q35	العراق
86	49	
^أ احتمالية الوفاة بين عمر 15 سنة بالضبط و 50 سنة لكل 1,000 نسمة		

الجدول TM.9.3: وفيات الأمهات

التقديرات المباشرة لمعدلات وفيات الأمهات للسنوات الـ 7 التي سبقت المسح، حسب فئات العمر بفارق 5 سنوات، العراق، 2018

نسبة وفيات الإناث الأمهات	وفيات الأمهات ^أ	التعرض (السنوات)	معدلات وفيات الأمهات ^ب	إجمالي الفئة العمرية 15-49 سنة
11.2	64	471,294	0.13	العمر
17.3	7	75,074	0.09	19-15
23.9	12	85,301	0.15	24-20
17.1	13	87,266	0.15	29-25
13.7	13	83,542	0.16	34-30
4.5	5	68,154	0.07	39-35
8.5	11	45,682	0.25	44-40
3.1	2	26,274	0.07	49-45
	128			معدل الخصوبة الإجمالي ^ج
	73104			نسبة وفيات الأمهات ^د
	0.004			خطر وفاة الأمهات على مدار الحياة ^{هـ}
<p>¹ مؤشر المسح العنقودي متعدد المؤشرات TM.21 - نسبة وفيات الأمهات؛ مؤشر هدف التنمية المستدامة 3.1.1</p> <p>^أ تُعرّف وفاة الأم على أنها وفاة امرأة ما أثناء حملها أو خلال 42 يوماً من انتهاء الحمل، لأي سبب كان باستثناء الحوادث أو العنف</p> <p>^ب لكل 1,000 امرأة من حيث سنوات التعرض</p> <p>^ج معدل العمر المعدل</p> <p>^د لكل 1,000 امرأة في الفئة العمرية 15-49 سنة للسنوات الـ 7 التي سبقت المسح</p> <p>^{هـ} تُحسب على أنها معدل وفيات الأمهات مقسوم على معدل الخصوبة الكلي، لكل 100,000 ولادة حية</p> <p>^ف تُحسب على أنها 1-(MMR-1) TFR حيث MMR هي نسبة وفيات الأمهات، بينما TFR تمثل معدل الخصوبة الكلي للسنوات السبع التي سبقت المسح</p>				

6.11 فيروس نقص المناعة البشرية المكتسبة

من بين المتطلبات الأكثر أهمية للحدّ من معدل انتشار فيروس نقص المناعة البشرية المكتسبة هو امتلاك معرفة دقيقة حول كيفية انتقال الفيروس واستراتيجيات منع انتقاله.⁷⁴ امتلاك المعلومات الصحيحة هي الخطوة الأولى نحو نشر التوعية ورفد اليافعين والياقات والشباب بالأدوات التي تمكنهم حماية أنفسهم من الإصابة به. هناك انتشار للمفاهيم الخاطئة حول فيروس نقص المناعة البشرية المكتسبة ويمكن أن تؤدي هذه المفاهيم الخاطئة إلى إرباك اليافعين والياقات والشباب وإعاقة جهود الوقاية منه.^{74,75} وقد دعت الدورة الاستثنائية للجمعية العمومية للأمم المتحدة الحكومات إلى رفع مستوى معرفة ومهارات الشباب لحماية أنفسهم من فيروس نقص المناعة البشرية المكتسبة.^{74,75} وقد تناول نموذج فيروس نقص المناعة البشرية المكتسبة الذي يتم استيفاؤه للنساء والرجال في الفئة العمرية 15-49 سنة هذا الجزء من الدعوة.

المؤشر العالمي لرصد فيروس الإيدز: نسبة الشباب الذين يمتلكون معرفة شاملة وصحيحة حول الوقاية من فيروس نقص المناعة البشرية المكتسبة وطرق انتقاله، والتي تُعرّف بأنها (1) معرفة أن الاستخدام المستمر للوآقي أثناء المعاشرة الجنسية ومعاشرة شريك واحد غير مصاب بالفيروس ولا يعاشر شخصاً آخر من شأنه أن يحدّ من فرصة الإصابة بفيروس نقص المناعة البشرية المكتسبة؛ و (2) معرفة أن الشخص الذي يبدو أنه يتمتع بصحة جيدة قد يكون مصاباً بفيروس نقص المناعة البشرية المكتسبة؛ و (3) رفض المفهومين المحليين الخاطئين الأكثر انتشاراً

⁷⁴ برنامج الأمم المتحدة المشترك لفيروس نقص المناعة البشرية/الإيدز، وآخرون. التركيبة الوقائية سريعة التمتع - نحو التقليل من إصابات فيروس نقص المناعة البشرية المكتسبة لأقل من 500,000 إصابة بحلول عام 2020. جنيف: برنامج الأمم المتحدة المشترك لفيروس نقص المناعة البشرية/الإيدز، 2015. http://www.unaids.org/sites/default/files/media_asset/20151019_JC2766_Fast-tracking_combination_prevention.pdf

⁷⁵ برنامج الأمم المتحدة المشترك لفيروس نقص المناعة البشرية/الإيدز. الرصد العالمي لفيروس الإيدز 2018 - مؤشرات لرصد تطبيق الإعلان السياسي للأمم المتحدة لعام 2016 لإنهاء فيروس الإيدز. جنيف: برنامج الأمم المتحدة المشترك لفيروس نقص المناعة البشرية/الإيدز، 2017. http://www.unaids.org/sites/default/files/media_asset/2017-Global-AIDS-Monitoring_en.pdf

حول انتقال/الإصابة بفيروس نقص المناعة البشرية المكتسبة. في مسح العراق 2018 ضمن المسح العنقودي متعدد المؤشرات، تم توجيه أسئلة لجميع النساء الذي سمعوا عن فيروس الإيدز حول المكونات الثلاثة جميعها وتم عرض النتائج بالتفصيل في الجدول TM.11.1W .

كما يعرض الجدول TM.11.1W أيضاً نسبة النساء الذين يمكنهم تحديد المفاهيم الخاطئة المتعلقة بفيروس نقص المناعة البشرية المكتسبة. ويستند هذا المؤشر إلى المفهومين الخاطئين الأكثر انتشاراً والأكثر صلة في العراق، بأن فيروس نقص المناعة البشرية المكتسبة يمكن أن ينتقل عن طريق لدغات البعوض ووسائل خارقة للطبيعة. وتوفر الجداول كذلك معلومات حول ما إذا كانت النساء والرجال يعرفون أن فيروس نقص المناعة البشرية لا ينتقل عن طريق مشاركة الطعام.

كما أن معرفة طريقة انتقال فيروس نقص المناعة البشرية المكتسبة من الأم إلى الطفل هو أيضاً خطوة أولى مهمة للنساء لإجراء فحص فيروس نقص المناعة البشرية المكتسبة عندما يكنّ حوامل لتجنب إصابة الجنين بالفيروس. ويجب أن تعرف النساء أن فيروس نقص المناعة البشرية المكتسبة يمكن أن ينتقل أثناء الحمل وأثناء الولادة، وخلال جميع مراحل الإرضاع الطبيعي. يعرض الجدول TM.11.2W مستوى معرفة النساء في الفئة العمرية 15-49 سنة فيما يتعلق بانتقال الفيروس من الأم إلى الطفل.

التمييز هو انتهاك لحقوق الإنسان وهو ممارسة تحظرها قوانين حقوق الإنسان الدولية ومعظم الدساتير الوطنية. ويعود التمييز في سياق نقص المناعة البشرية المكتسبة على المعاملة غير المنصفة أو غير العادلة (تصرف أو تجاهل) للشخص بناءً على حالة إصابة الشخص بفيروس نقص المناعة البشرية المكتسبة سواء كان مصاباً به فعلاً أو على افتراض أنه مصاب به. ومن شأن التمييز أن يفاقم من المخاطر ويسلب الناس حقوقهم ومستحقاتهم، مما يعزز انتشار وباء فيروس نقص المناعة البشرية المكتسبة.⁷⁵

لقد تم توجيه الأسئلة التالية في مسح العراق، 2018 ضمن المسح العنقودي متعدد المؤشرات لقياس وصمة العار والمواقف التمييزية التي قد تنشأ في التصرفات التمييزية (أو حالات الإغفال): حول إذا ما كان المستجيب/المستجيبة (1) سيشتري/تشتري خضروات طازجة من صاحب محل أو بائع متجول مصاب بفيروس نقص المناعة البشرية المكتسبة أم لا؛ و (2) يعتقد/تعتقد أنه يجب أن يُسمح للأطفال المصابين بفيروس نقص المناعة البشرية المكتسبة بالالتحاق بالمدرسة مع الأطفال غير المصابين به؛ و (3) يعتقد/تعتقد أن الناس يترددون في إجراء فحص فيروس نقص المناعة البشرية المكتسبة لأنهم يخافون من ردة فعل الأشخاص الآخرين تجاههم إذا تبين من الفحص أنهم مصابون بالفيروس؛ و (4) يعتقد/تعتقد أن الناس يتحدثون بالسوء عن الأشخاص المصابين بفيروس نقص المناعة البشرية المكتسبة، أو الذين يُعتقد أنهم مصابون به؛ و (5) يعتقد/تعتقد أن الأشخاص المصابين أو يُعتقد أنهم مصابون بفيروس نقص المناعة البشرية المكتسبة يفقدون احترام الأشخاص الآخرين؛ و (6) يتفق/تتفق أو لا يتفق/تتفق مع العبارة القائلة: "كنت سأشعر بالعار لو أن شخصاً ما في عائلتي أصيب بفيروس نقص المناعة البشرية المكتسبة"؛ و (7) يخشى/تخشى من الإصابة بفيروس نقص المناعة البشرية المكتسبة إذا ما لامس/ت لعاب شخص ما مصاب بالفيروس. يعرض الجدول TM.11.3W مواقف النساء تجاه الأشخاص الذين يعانون من فيروس نقص المناعة البشرية المكتسبة.

ومن العوامل المهمة الأخرى معرفة المكان الذي يمكن إجراء فحص فيروس نقص المناعة البشرية المكتسبة فيه ومعرفة استخدام هذه الخدمات. ومن أجل حماية أنفسهم وللحيلولة دون عدوى الآخرين، من الأهمية بمكان بالنسبة للأشخاص معرفة إن كانوا مصابين بالفيروس أم لا. إن معرفة حالة الشخص هي أيضاً عاملاً مهماً في اتخاذ القرار للحصول على العلاج.^{74,75} يعرض الجدول TM.11.4W الأسئلة المتعلقة بمدى معرفة الشخص بالمرفق الصحي الذي يمكن إجراء فحص فيروس نقص المناعة البشرية المكتسبة فيها وإذا ما كان قد سبق للشخص أن خضع للفحص.

في كثير من الدول، أكثر من نصف الإصابات الجديدة بفيروس نقص المناعة البشرية لدى البالغين هي بين الشباب والشابات في الفئة العمرية 15-24 سنة وبالتالي من المهم على نحو خاص أن يكون هناك تغيير في سلوك أفراد هذه الفئة العمرية للحد من الإصابات الجديدة بالفيروس.^{74,75} تعرض الجداول التالية معلومات محددة حول هذه الفئة العمرية. يلخص الجدول TM.11.6W معلومات حول المؤشرات الرئيسية لفيروس نقص المناعة البشرية للشباب والشباب.

الجدول TM.11.1W: المعرفة بطرق انتقال فيروس نقص المناعة البشرية المكتسبة، والمفاهيم الخاطئة حول فيروس نقص المناعة البشرية المكتسبة، والمعرفة الشاملة بفيروس نقص المناعة البشرية المكتسبة (للنساء)

نسبة النساء في الفئة العمرية 15-49 سنة اللواتي يعرفن الطرق الرئيسية للوقاية من انتقال فيروس نقص المناعة البشرية المكتسبة، ونسبة من يعرفن أن الشخص الذي يبدو سليماً صحيحاً يمكن أن يكون خالٍ من فيروس نقص المناعة البشرية المكتسبة، ونسبة من يرفضن المفاهيم الخاطئة السائدة، ونسبة من لديهن معرفة شاملة بطرق انتقال فيروس نقص المناعة البشرية المكتسبة، العراق، 2018

عدد النساء في الفئة العمرية شاملة ¹	نسبة من يمتلكن معرفة	نسبة من يرفضن المفهومين الخاطئين الأكثر شيوعاً ويعرفن أن الشخص الذي يبدو سليماً صحيحاً يمكن أن يكون خالٍ من الفيروس	نسبة من يعرفن أن فيروس نقص المناعة البشرية المكتسبة لا يمكن أن ينتقل عن طريق:			نسبة من يعرفن أن الشخص الذي يبدو سليماً صحيحاً يمكن أن يكون خالٍ من الفيروس	نسبة من يعرفن أنه يمكن الوقاية من انتقال الفيروس من خلال:			نسبة النساء اللواتي سمعن عن فيروس نقص المناعة البشرية المكتسبة/الإيدز	المجموع الإجمالي (العراق)
			تشارك الطعام مع شخص مصاب بفيروس نقص المناعة البشرية المكتسبة	طرق الشعوذة	عضلات التاموس		استخدام الواقي التكرري في كل مرة	أن يكون لديها شريك جنسي مخلص واحد غير مصاب بالفيروس			
30,660	4.9	8.7	25.6	41.8	24.8	23.5	22.8	24.7	41.7	53.8	
المنطقة											
21,436	5.3	9.4	29.3	47.0	27.8	25.8	25.8	28.1	46.5	60.2	منطقة حضرية
9,224	3.9	7.1	17.2	29.8	17.8	18.1	15.7	16.8	30.5	38.9	منطقة ريفية
المحافظة											
1,163	7.7	12.6	32.9	49.7	28.1	32.4	26.4	29.2	48.7	55.9	دهوك
2,851	4.1	6.9	26.7	36.7	31.5	14.7	18.0	19.0	42.4	50.0	نينوى
1,833	6.4	16.1	44.1	77.2	38.2	39.1	22.4	29.4	50.1	89.2	سليمانية
1,234	4.5	13.4	37.7	49.8	43.3	22.0	19.9	21.7	42.2	52.9	كركوك
2,783	3.9	11.7	23.4	56.3	25.7	35.5	19.1	20.9	61.8	70.8	اربيل
1,698	4.5	7.1	26.2	38.6	19.4	24.7	21.8	24.6	39.0	48.4	ديالى
1,299	2.5	3.7	19.7	27.7	14.7	14.8	17.4	18.5	31.2	38.4	انبار
5,047	3.7	6.5	29.4	49.2	29.8	18.1	30.0	31.1	45.6	59.0	بغداد
3,691	4.5	7.6	34.0	56.5	34.5	21.1	34.1	35.3	50.9	64.2	مركز
1,356	1.7	3.6	16.9	29.3	17.1	9.9	18.9	19.7	31.1	44.9	اطراف
1,389	7.9	10.9	20.0	31.0	23.5	22.7	26.8	27.4	38.7	44.4	بابل
864	7.1	8.9	17.5	27.7	19.2	19.0	21.6	22.0	29.0	35.3	كربلاء
1,015	3.3	7.4	20.4	29.6	18.9	18.4	11.4	16.8	18.9	39.9	واسط
954	7.1	8.8	20.7	31.0	22.4	19.8	22.1	23.4	32.4	36.9	صلاح الدين
1,145	5.6	8.0	22.3	36.4	19.8	23.2	29.0	29.8	43.3	51.9	نجف
899	2.5	4.3	14.9	24.1	14.5	11.4	11.2	12.4	30.9	41.2	قادسية
967	2.2	3.6	14.2	32.3	13.6	17.3	25.1	25.5	33.8	40.5	مثنى
1,968	6.4	8.1	23.1	36.0	17.6	29.8	28.7	29.4	39.8	44.1	ذي قار
1,188	1.6	3.3	13.8	24.2	7.8	21.9	15.2	18.2	28.1	37.1	ميسان

الجدول TM.11.1W: المعرفة بطرق انتقال فيروس نقص المناعة البشرية المكتسبة، والمفاهيم الخاطئة حول فيروس نقص المناعة البشرية المكتسبة، والمعرفة الشاملة بفيروس نقص المناعة البشرية المكتسبة (للنساء)

نسبة النساء في الفئة العمرية 15-49 سنة اللواتي يعرفن الطرق الرئيسية للوقاية من انتقال فيروس نقص المناعة البشرية المكتسبة، ونسبة من يعرفن أن الشخص الذي يبدو سليماً صحيحاً يمكن أن يكون خالٍ من فيروس نقص المناعة البشرية المكتسبة، ونسبة من يرفضن المفاهيم الخاطئة السائدة، ونسبة من لديهن معرفة شاملة بطرق انتقال فيروس نقص المناعة البشرية المكتسبة، العراق، 2018

نسبة من يعرفن أن انتقال الفيروس من خلال:	نسبة من يعرفن أنه يمكن الوقاية من انتقال الفيروس من خلال:						نسبة من يعرفن أن فيروس نقص المناعة البشرية المكتسبة لا يمكن أن ينتقل عن طريق:					نسبة من يرفضن المفهومين الخاطئين الأكثر شيوعاً ويعرفن أن الشخص الذي يبدو سليماً صحيحاً يمكن أن يكون خالٍ من الفيروس	نسبة من يمتلكن معرفة شاملة ¹	عدد النساء في الفئة العمرية 15-49 سنة
	أن يكون لديها شريك جنسي مخلص واحد غير مصاب بالفيروس	استخدام الواقي التكري في كل مرة	كلاهما	عضلات التاموس	طرق الشعوذة	تشارك الطعام مع شخص مصاب بفيروس نقص المناعة البشرية المكتسبة	أن الشخص الذي يبدو سليماً صحيحاً يمكن أن يكون خالٍ من الفيروس	المصافحة	المصافحة	المصافحة	المصافحة			
64.5	41.4	26.0	23.5	28.4	24.2	38.2	26.5	12.5	8.4	2,363	بصرة			
73.6	38.5	24.6	23.0	20.6	30.1	61.6	31.9	13.3	5.4	5,778	الأقليم			
49.2	38.5	24.6	23.0	20.6	23.5	37.3	24.2	7.7	4.8	24,882	كوردستان العراق			
52.7	40.4	22.6	21.0	25.7	26.5	42.3	26.1	10.7	5.6	11,925	وسط وجنوب العراق			
47.6	35.0	18.2	17.2	22.8	24.2	38.2	23.9	10.1	5.1	6,450	العمر			
43.5	30.6	14.1	13.1	20.0	20.5	33.9	20.2	7.7	2.6	3,884	124-15			
54.0	41.6	24.4	23.3	27.0	29.7	44.7	29.4	13.6	8.8	2,567	19-15			
58.6	46.9	27.7	25.5	29.1	29.2	47.2	28.7	11.5	6.3	5,475	17-15			
55.6	44.2	26.7	24.7	23.5	25.5	42.5	26.0	8.2	4.8	4,615	19-18			
53.5	40.9	25.2	23.0	21.7	22.5	39.9	25.0	7.1	4.2	8,111	24-20			
55.1	43.3	26.7	24.5	21.6	23.8	43.0	25.3	7.3	4.5	6,009	29-25			
20.4	13.6	7.9	7.3	6.6	5.0	12.2	5.1	0.8	0.3	4,172	39-30			
37.6	26.6	14.7	13.1	12.1	14.3	26.1	13.9	2.9	1.5	11,467	49-40			
60.7	44.5	26.1	23.7	22.0	24.7	45.9	26.4	6.8	3.5	5,982	التعليم			
85.3	71.9	44.2	41.6	46.8	47.3	72.8	49.6	21.1	12.2	9,039	ما قبل الابتدائي أو لا تعليم			
52.3	40.1	25.3	23.1	20.5	21.9	39.0	23.4	6.5	4.0	20,890	الابتدائي			
56.9	45.1	23.4	22.1	30.0	30.8	48.0	30.4	13.5	6.8	9,770	المتوسطه			
44.6	33.0	18.8	16.1	19.7	16.1	32.8	17.2	4.9	3.1	1,301	الاعداديه +			
55.9	43.8	26.6	24.6	24.2	25.9	43.5	26.9	9.1	5.4	25,475	الحالة الاجتماعية			
											سبق لها الزواج			
											لم يسبق لها الزواج			
											صعوبات القدرات الوظيفية (العمر 18-49 سنة)			
											تعاني من صعوبة في القدرات الوظيفية			
											لا تعاني من أية صعوبة في القدرات الوظيفية			
											خمس مؤشر الثروة			

الجدول TM.11.1W: المعرفة بطرق انتقال فيروس نقص المناعة البشرية المكتسبة، والمفاهيم الخاطئة حول فيروس نقص المناعة البشرية المكتسبة، والمعرفة الشاملة بفيروس نقص المناعة البشرية المكتسبة (للنساء)

نسبة النساء في الفئة العمرية 15-49 سنة اللواتي يعرفن الطرق الرئيسية للوقاية من انتقال فيروس نقص المناعة البشرية المكتسبة، ونسبة من يعرفن أن الشخص الذي يبدو سليماً صحيحاً يمكن أن يكون خالٍ من فيروس نقص المناعة البشرية المكتسبة، ونسبة من يرفضن المفاهيم الخاطئة السائدة، ونسبة من لديهن معرفة شاملة بطرق انتقال فيروس نقص المناعة البشرية المكتسبة، العراق، 2018

نسبة من يعرفن أن انتقال الفيروس من خلال:	نسبة من يعرفن أنه يمكن الوقاية من انتقال الفيروس من خلال:			نسبة من يعرفن أن فيروس نقص المناعة البشرية المكتسبة لا يمكن أن ينتقل عن طريق:			نسبة من يعرفن أن الشخص الذي يبدو سليماً صحيحاً يمكن أن يكون خالٍ من الفيروس	نسبة النساء اللواتي سمعن عن فيروس نقص المناعة البشرية المكتسبة/الإيدز	نسبة من يعرفن أن يكون لديها شريك جنسي مخلص واحد غير مصاب بالفيروس	نسبة النساء اللواتي سمعن عن فيروس نقص المناعة البشرية المكتسبة/الإيدز	عدد النساء في الفئة العمرية 15-49 سنة	نسبة من يمتلكن معرفة شاملة ¹
	أن يكون لديها شريك جنسي مخلص واحد غير مصاب بالفيروس	استخدام الواقي الذكري في كل مرة	كلاهما	عضات التاموس	طرق الشعوذة	تشارك الطعام مع شخص مصاب بفيروس نقص المناعة البشرية المكتسبة						
26.4	18.3	11.5	10.5	10.7	9.1	16.1	9.9	3.2	2.2	5,579	2.2	2.2
44.0	32.4	20.7	18.9	20.0	16.6	30.9	18.6	5.9	3.8	5,866	3.8	3.8
51.3	39.5	25.1	23.4	21.4	22.1	40.0	23.4	6.5	4.1	6,130	4.1	4.1
65.9	53.3	31.4	29.7	27.6	34.9	53.4	33.5	11.7	6.4	6,346	6.4	6.4
75.8	60.2	32.4	29.1	35.3	37.8	63.3	39.5	14.9	7.4	6,739	7.4	7.4

¹ مؤشر المسح العفوي متعدد المؤشرات TM.29 - مدى معرفة الشباب بطرق الوقاية من فيروس نقص المناعة البشرية المكتسبة/الإيدز

¹ المعرفة الشاملة بطرق الوقاية من فيروس نقص المناعة البشرية المكتسبة تشمل الرجال الذين يعرفون طريقتين للوقاية من فيروس نقص المناعة البشرية المكتسبة (أن يكون لديه شريكة واحدة مخلص غير مصابة بالفيروس، واستخدام الواقي الذكري في كل مرة)، ومن يعرفون أن الشخص الذي يبدو سليماً صحيحاً يمكن أن يكون خالٍ من الفيروس، ومن يرفضون الاعتقادات الخاطئين الشائعين حول انتقال فيروس نقص المناعة البشرية المكتسبة

الجدول TM.11.2W: المعرفة بإمكانية انتقال فيروس نقص المناعة البشرية المكتسبة من الأم إلى الطفل (للنساء)

نسبة النساء في الفئة العمرية 15-49 سنة اللواتي يعرفن طرق انتقال فيروس نقص المناعة البشرية المكتسبة من الأم إلى الطفل، العراق، 2018

عدد النساء في الفئة العمرية 15-49 سنة	نسبة النساء في الفئة العمرية 15-49 سنة اللواتي:								المجموع الإجمالي (العراق)
	يعرفن أنه يمكن أن ينتقل مرض نقص المناعة البشرية المكتسبة من الأم إلى طفلها:				يعرفن أنه يمكن أن ينتقل مرض نقص المناعة البشرية المكتسبة من الأم إلى طفلها:				
	لا يعرفن الطرق الثلاثة التي ينتقل بواسطتها فيروس نقص المناعة البشرية المكتسبة/الإيدز من الأم إلى الطفل	عن طريق الرضاعة وأنه يمكن الحد من خطر الإصابة به من خلال تناول الأم لأدوية خاصة أثناء الحمل	بواسطة طريقة واحدة على الأقل وأنه يمكن الحد من خطر الإصابة به من خلال تناول الأم لأدوية خاصة أثناء الحمل	بواسطة الطرق الثلاثة ¹	بواسطة طريقة واحدة على الأقل من الطرق الثلاثة	عن طريق الرضاعة	أثناء الولادة	أثناء الحمل	
30,660	16.4	9.1	10.6	26.1	37.4	30.6	32.3	34.0	
									المنطقة
21,436	18.2	10.3	12.0	28.9	42.0	34.0	36.4	38.3	منطقة حضرية
9,224	12.4	6.5	7.2	19.5	26.5	22.9	22.9	24.0	منطقة ريفية
									المحافظة
1,163	13.0	15.0	15.8	33.0	42.9	37.5	37.6	39.6	دهوك
2,851	16.9	6.9	9.5	18.7	33.1	21.3	29.5	30.9	نينوى
1,833	32.3	9.7	13.5	24.2	56.8	44.1	39.3	41.7	سليمانية
1,234	13.7	6.1	6.5	29.2	39.3	32.5	36.3	35.4	كركوك
2,783	19.8	7.1	7.4	37.1	51.0	46.5	41.7	43.3	اربيل
1,698	14.1	10.9	13.2	21.8	34.3	25.8	28.6	32.0	ديالى
1,299	11.0	5.8	7.1	18.1	27.3	21.2	24.0	24.5	انبار
5,047	17.0	10.2	11.7	31.6	42.0	32.9	39.9	41.1	بغداد
3,691	16.1	11.9	13.8	35.8	48.1	36.8	46.1	47.3	مركز
1,356	19.5	5.6	6.0	20.3	25.4	22.2	23.1	24.1	اطراف
1,389	22.6	9.0	9.3	18.8	21.7	20.2	20.6	20.9	بابل
864	11.5	7.9	8.7	17.7	23.8	18.4	23.1	22.7	كربلاء
1,015	15.7	7.1	7.4	20.5	24.2	22.8	22.0	23.1	واسط
954	4.7	13.8	15.7	24.3	32.1	27.4	28.6	29.9	صلاح الدين
1,145	14.1	9.4	12.5	24.3	37.8	28.2	32.9	35.4	نجف
899	21.9	5.5	6.0	14.0	19.3	14.8	18.4	18.8	قادسية
967	10.6	11.2	11.6	25.6	29.9	28.1	28.3	27.5	مثنى
1,968	5.1	7.5	8.5	32.6	39.0	34.8	34.4	37.9	ذي قار
1,188	8.1	16.4	17.7	19.9	29.0	24.6	23.9	25.5	ميسان
2,363	24.3	8.4	9.8	28.2	40.3	35.5	30.9	36.4	بصرة
									الأقليم
5,778	22.4	9.5	11.0	32.2	51.2	43.9	40.1	42.1	كوردستان العراق

الجدول TM.11.2W: المعرفة بإمكانية انتقال فيروس نقص المناعة البشرية المكتسبة من الأم إلى الطفل (للنساء)

نسبة النساء في الفئة العمرية 15-49 سنة اللواتي يعرفن طرق انتقال فيروس نقص المناعة البشرية المكتسبة من الأم إلى الطفل، العراق، 2018

عدد النساء في الفئة العمرية 15-49 سنة	نسبة النساء في الفئة العمرية 15-49 سنة اللواتي:								
	يعرفن أنه يمكن أن ينتقل مرض نقص المناعة البشرية المكتسبة من الأم إلى طفلها:				يعرفن أنه يمكن أن ينتقل مرض نقص المناعة البشرية المكتسبة من الأم إلى طفلها:				
	لا يعرفن الطرق الثلاثة التي ينتقل بواسطتها فيروس نقص المناعة البشرية المكتسبة/الإيدز من الأم إلى الطفل	عن طريق الرضاعة وأنه يمكن الحد من خطر الإصابة به من خلال تناول الأم لأدوية خاصة أثناء الحمل	بواسطة طريقة واحدة على الأقل وأنه يمكن الحد من خطر الإصابة به من خلال تناول الأم لأدوية خاصة أثناء الحمل	بواسطة الطرق الثلاثة ¹	بواسطة طريقة واحدة على الأقل من الطرق الثلاثة	عن طريق الرضاعة	أثناء الولادة	أثناء الحمل	
24,882	15.0	9.0	10.5	24.7	34.2	27.6	30.5	32.2	وسط وجنوب العراق
									الفئة العمرية
									24-15
11,925	14.4	10.1	11.5	27.3	38.3	32.0	33.6	34.8	
6,450	13.6	8.9	9.8	24.2	34.0	28.6	29.4	31.0	19-15
3,884	12.4	7.5	8.4	21.6	31.1	26.2	25.9	27.9	17-15
2,567	15.5	11.1	11.9	28.1	38.4	32.3	34.6	35.6	19-18
5,475	15.2	11.6	13.6	31.1	43.3	35.9	38.6	39.3	24-20
4,615	17.3	8.9	10.1	26.3	38.4	31.1	32.7	35.1	29-25
8,111	18.1	8.1	9.6	23.8	35.4	28.6	29.7	31.9	39-30
6,009	17.6	8.7	10.3	26.6	37.5	30.4	33.0	34.7	49-40
									التعليم
4,172	8.3	2.8	3.0	9.2	12.1	11.0	10.4	10.9	ما قبل الابتدائي أو لا تعليم
11,467	15.3	5.2	6.0	15.0	22.3	18.4	18.6	20.0	الابتدائي
5,982	21.1	9.5	11.1	27.6	39.6	33.0	33.5	35.7	المتوسط
9,039	18.5	16.8	19.5	47.0	66.7	53.7	59.0	61.4	الإعدادية +
									الحالة الاجتماعية
20,890	17.3	8.1	9.5	23.7	35.1	28.2	29.8	31.8	سبق لها الزواج
9,770	14.7	11.3	12.8	31.2	42.3	35.8	37.6	38.8	لم يسبق لها الزواج
									صعوبات القدرات الوظيفية (العمر 18-49 سنة)
1,301	14.6	8.3	9.3	20.8	30.0	25.3	24.4	27.2	تعاني من صعوبة في القدرات الوظيفية
25,475	17.1	9.4	11.0	27.1	38.7	31.6	33.7	35.3	لا تعاني من أية صعوبة في القدرات الوظيفية
									خمس مؤشر الثروة
5,579	10.3	4.7	5.1	11.2	16.1	13.8	13.3	14.6	الأشد فقراً
5,866	14.5	8.0	9.0	21.5	29.5	24.5	25.4	27.9	فقير
6,130	16.0	9.0	10.2	26.2	35.3	29.9	31.2	32.5	متوسط
6,346	18.2	12.2	14.3	34.5	47.8	38.7	42.8	44.4	ثري
6,739	21.9	11.1	13.3	34.6	53.9	43.1	45.3	47.1	الأكثر ثراءً

¹ مؤشر المسح العنقودي متعدد المؤشرات TM.30 - المعرفة بإمكانية انتقال فيروس نقص المناعة المكتسبة من الأم إلى الطفل

الجدول TM.11.3W: المواقف تجاه الأشخاص المصابين بفيروس نقص المناعة البشرية المكتسبة/الإيدز (للنساء)

نسبة النساء في الفئة العمرية 15-49 سنة اللواتي سمعن عن فيروس نقص المناعة البشرية المكتسبة/الإيدز واللواتي لديهن مواقف تمييزية تجاه الأشخاص المصابين بالفيروس، العراق، 2018

نسبة النساء اللواتي: الخوف من الإصابة بمرض نقص المناعة المكتسبة إذا ما لامست لعاب شخص ما مصاب بمرض نقص المناعة البشرية المكتسبة	نسبة النساء اللواتي يعتقدن أن الناس:			نسبة النساء اللواتي:					
	يشعرون بالعار لو أن شخصاً ما في عائلتي أصيب بمرض نقص المناعة المكتسبة	يفقد الأشخاص المصابين بمرض نقص المناعة المكتسبة، أو من يُعتقد أنهم مصابون به، احترام الآخرين لهم	يتحدث الناس بسلبية عن الأشخاص المصابين بمرض نقص المناعة البشرية المكتسبة، عن الأشخاص الذين يُعتقد أنهم مصابون بالمرض	يترددون بإجراء فحص مرض نقص المناعة البشرية المكتسبة خوفاً من طريقة تعامل الآخرين معهم إذا أثبتت نتيجة الفحص إصابتهم بالمرض	المواقف التمييزية تجاه الأشخاص المصابين بفيروس نقص المناعة البشرية المكتسبة ^{1،4،أب}	يعتقدن أنه يجب عدم السماح للأطفال الذين يعانون من مرض نقص المناعة البشرية المكتسبة الالتحاق بالمدارس مع الأطفال غير المصابين بالمرض	أن يشترين خضروات طازجة من صاحب بقالة أو بائع متجول ثبت أنه مصاب بفيروس نقص المناعة البشرية المكتسبة		
16,497	73.9	52.1	76.6	79.0	67.5	84.5	76.2	79.3	المجموع الإجمالي (العراق)
									المنطقة
12,908	74.9	51.9	76.8	79.4	67.8	84.8	76.7	79.4	منطقة حضرية
3,589	70.1	52.9	75.7	77.5	66.6	83.2	74.6	78.9	منطقة ريفية
									المحافظة
650	76.1	55.1	85.6	83.4	77.3	80.5	67.9	73.8	دهوك
1,425	85.2	61.4	74.8	74.9	68.7	86.4	80.2	79.9	نينوى
1,634	84.8	38.7	68.8	78.8	64.7	80.1	69.1	76.4	سليمانية
653	87.4	45.7	79.4	79.9	65.9	91.8	85.5	84.1	كركوك
1,970	74.4	66.2	90.6	90.0	69.2	87.5	80.5	84.5	اربيل
822	57.3	31.0	70.8	76.5	78.0	83.7	74.2	79.8	ديالى
498	84.8	60.7	72.8	77.1	64.9	91.2	79.8	86.2	انبار
2,977	74.8	61.8	80.5	82.4	63.4	90.2	85.8	85.8	بغداد
2,368	75.9	64.2	84.1	84.7	67.1	90.8	87.3	87.1	مركز
609	70.4	52.4	66.8	73.1	49.3	87.9	80.2	81.0	اطراف
617	65.5	62.2	68.4	70.8	61.1	73.1	63.5	66.9	بابل
305	55.3	45.0	77.9	79.6	74.5	72.9	62.5	65.5	كربلاء
405	60.8	31.1	54.7	56.5	55.9	78.4	70.2	75.2	واسط
352	70.9	31.3	74.0	79.3	76.1	89.8	76.5	84.9	صلاح الدين
594	64.6	43.0	79.0	80.6	75.0	78.8	71.1	71.9	نجف
371	75.5	27.1	59.4	63.7	61.2	86.3	76.4	81.7	قادسية
391	65.8	77.6	88.0	82.4	70.5	79.4	73.4	76.4	مثنى
867	88.6	58.2	82.7	82.3	61.0	89.5	80.0	79.9	ذي قار
441	75.4	45.6	66.1	71.3	72.7	85.9	74.2	77.4	ميسان

الجدول TM.11.3W: المواقف تجاه الأشخاص المصابين بفيروس نقص المناعة البشرية المكتسبة/الإيدز (للنساء)

نسبة النساء في الفئة العمرية 15-49 سنة اللواتي سمعن عن فيروس نقص المناعة البشرية المكتسبة/الإيدز واللواتي لديهن مواقف تمييزية تجاه الأشخاص المصابين بالفيروس، العراق، 2018

نسبة النساء اللواتي: الخوف من الإصابة بمرض نقص المناعة المكتسبة إذا ما لامست لعاب شخص ما مصاب بمرض نقص المناعة البشرية المكتسبة/الإيدز	نسبة النساء اللواتي يعتقدن أن الناس:			نسبة النساء اللواتي:					
	يشعرون بالعار لو أن شخصاً ما في عائلتي أصيب بمرض نقص المناعة المكتسبة	يفقد الأشخاص المصابين بمرض نقص المناعة المكتسبة، أو من يُعتقد أنهم مصابون به، احترام الآخرين لهم	يتحدث الناس بسلبية عن الأشخاص المصابين بمرض نقص المناعة البشرية المكتسبة، عن الأشخاص الذين يُعتقد أنهم مصابون بالمرض	يترددون بإجراء فحص مرض نقص المناعة البشرية المكتسبة خوفاً من طريقة تعامل الآخرين معهم إذا أثبتت نتيجة الفحص إصابتهم بالمرض	المواقف التمييزية تجاه الأشخاص المصابين بفيروس نقص المناعة البشرية المكتسبة ^{1،4،11}	يعتقدن أنه يجب عدم السماح للأطفال الذين يعانون من مرض نقص المناعة البشرية المكتسبة الالتحاق بالمدرسة مع الأطفال غير المصابين بالمرض	أن يشترين خضروات طازجة من صاحب بقالة أو بانع متجول ثبت أنه مصاب بفيروس نقص المناعة البشرية المكتسبة		
1,525	55.2	40.2	69.2	73.5	69.4	76.1	65.9	71.3	بصرة
4,254	78.7	53.9	81.5	84.7	68.7	83.6	74.2	79.7	الأقليم كوردستان العراق
12,243	72.2	51.5	74.9	77.0	67.1	84.8	76.9	79.2	وسط وجنوب العراق
6,280	72.3	47.9	75.4	77.7	66.7	80.8	71.8	76.4	العمر 24-15
3,073	73.5	46.1	76.0	77.7	65.3	80.7	71.6	77.1	19-15
1,688	73.9	44.9	74.2	77.8	63.6	80.1	70.7	76.6	17-15
1,385	72.9	47.6	78.1	77.5	67.3	81.5	72.7	77.7	19-18
3,207	71.2	49.6	75.0	77.8	68.0	81.0	71.9	75.7	24-20
2,567	73.0	47.1	76.9	79.9	67.5	84.0	76.4	77.8	29-25
4,338	74.9	55.9	76.1	79.3	68.5	86.7	77.9	81.0	39-30
3,313	76.2	59.1	79.0	80.3	67.9	88.9	82.3	83.9	49-40
850	75.4	68.2	80.5	78.8	63.2	86.3	79.1	82.3	التعليم ما قبل الابتدائي أو لا تعليم
4,310	74.4	56.2	72.9	75.0	64.1	87.5	79.8	82.3	الابتدائي
3,630	69.8	52.5	74.9	77.6	65.8	86.0	78.5	81.8	المتوسط
7,707	75.3	47.9	79.0	81.9	70.7	81.9	72.8	76.2	الاعداديه +
10,935	73.0	54.5	76.4	78.6	67.3	86.5	78.9	80.9	الحالة الاجتماعية سبق لها الزواج
5,563	75.5	47.4	76.9	79.8	68.0	80.5	71.0	76.2	لم يسبق لها الزواج
581	76.5	57.5	77.7	81.5	71.5	88.2	78.6	82.6	صعوبات القدرات الوظيفية (العمر 18-49 سنة)
14,229	73.7	52.8	76.8	79.0	67.8	84.8	76.8	79.5	تعاني من صعوبة في القدرات الوظيفية لا تعاني من أية صعوبة في القدرات الوظيفية
1,475	65.1	46.3	66.9	70.5	62.3	81.0	71.4	76.1	خمس مؤشر الثروة الأشد فقراً

الجدول TM.11.3W: المواقف تجاه الأشخاص المصابين بفيروس نقص المناعة البشرية المكتسبة/الإيدز (للنساء)

نسبة النساء في الفئة العمرية 15-49 سنة اللواتي سمعن عن فيروس نقص المناعة البشرية المكتسبة/الإيدز واللواتي لديهن مواقف تمييزية تجاه الأشخاص المصابين بالفيروس، العراق، 2018

نسبة النساء اللواتي: الخوف من الإصابة بمرض نقص المناعة المكتسبة إذا ما لامست لعاب شخص ما مصاب بمرض نقص المناعة البشرية المكتسبة/الإيدز	نسبة النساء اللواتي يعتقدن أن الناس:			نسبة النساء اللواتي:			مواقف التمييزية تجاه الأشخاص المصابين بفيروس نقص المناعة البشرية المكتسبة ^{1،4،أ،ب}	يعتقدن أنه يجب عدم السماح للأطفال الذين يعانون من مرض نقص المناعة البشرية المكتسبة الالتحاق بالمدرسة مع الأطفال غير المصابين بالمرض	أن يشترين خضروات طازجة من صاحب بقالة أو بانع متجول ثبت أنه مصاب بفيروس نقص المناعة البشرية المكتسبة	فقير متوسط ثري الأكثر ثراءً
	يتحدث الناس بسلبية عن الأشخاص المصابين بمرض نقص المناعة البشرية المكتسبة، عن الأشخاص الذين يُعتقد أنهم مصابون به، احترام الآخرين لهم	يفقد الأشخاص المصابين بمرض نقص المناعة المكتسبة، أو من يُعتقد أنهم مصابون به، احترام الآخرين لهم	يترددون بإجراء فحص مرض نقص المناعة البشرية المكتسبة خوفاً من طريقة تعامل الآخرين معهم إذا أثبتت نتيجة الفحص إصابتهم بالمرض	يتحدث الناس بسلبية عن الأشخاص المصابين بمرض نقص المناعة البشرية المكتسبة، عن الأشخاص الذين يُعتقد أنهم مصابون بالمرض	يفقد الأشخاص المصابين بمرض نقص المناعة المكتسبة، أو من يُعتقد أنهم مصابون بالمرض	يتحدث الناس بسلبية عن الأشخاص المصابين بمرض نقص المناعة البشرية المكتسبة، عن الأشخاص الذين يُعتقد أنهم مصابون بالمرض				
2,583	65.0	49.1	73.2	75.4	67.3	81.4	72.5	75.2	فقير	
3,146	73.1	55.6	77.5	77.4	67.1	86.5	79.2	81.8	متوسط	
4,185	77.3	52.8	77.5	80.6	68.1	83.8	76.1	79.3	ثري	
5,109	78.5	52.7	79.7	82.9	68.9	86.4	77.8	80.9	الأكثر ثراءً	

¹ مؤشر المسح العنقودي متعدد المؤشرات TM.31 - المواقف التمييزية تجاه الأشخاص المصابين بفيروس نقص المناعة البشرية المكتسبة

^أ هذا المؤشر هو مؤشر مركب للنساء اللواتي لن يشترين خضروات طازجة من صاحب بقالة أو بانع متجول ثبت أنه مصاب بفيروس نقص المناعة البشرية المكتسبة ويعتقدن أنه يجب عدم السماح للأطفال الذين يعانون من مرض نقص المناعة البشرية المكتسبة الالتحاق بالمدرسة مع الأطفال غير المصابين بالمرض

^ب كجزء من حماية المستجيب ، تم تسجيل أولئك الذين ذكروا أنهم مصابون بفيروس نقص المناعة البشرية في إجابته على هذا السؤال على "لا" ، وبالتالي تم معاملتهم على أنهم لا يخشون من الإصابة بفيروس نقص المناعة البشرية

الجدول TM.11.4W: المعرفة بمكان إجراء فحص الكشف عن فيروس نقص المناعة البشرية المكتسبة (للنساء)

نسبة النساء في الفئة العمرية 15-49 سنة اللواتي يعرفن مكان إجراء فحص الكشف عن فيروس نقص المناعة البشرية المكتسبة/الإيدز، ونسبة اللواتي سبق لهن أن خضعن للفحص، ونسبة اللواتي سبق لهن أن خضعن للفحص ويعرفن نتيجة آخر فحص أجري لهن، ونسبة اللواتي خضعن للفحص خلال الأشهر الاثني عشر الأخيرة، ونسبة اللواتي خضعن للفحص خلال الأشهر الاثني عشر الأخيرة ويعرفن النتيجة، ونسبة من سمعن عن حقيبة أدوات الفحص الذاتي للكشف عن فيروس نقص المناعة البشرية المكتسبة وقمن بفحص أنفسهن باستخدامها، العراق، 2018

نسبة النساء اللواتي:						
عدد النساء في الفئة العمرية 15-49 سنة	خضعن لفحص فيروس نقص المناعة البشرية المكتسبة/الإيدز في الأشهر الاثني عشر الأخيرة ويعرفن النتيجة	خضعن للفحص خلال الأشهر الاثني عشر الأخيرة	خضعن للفحص ويعرفن نتيجة آخر فحص أجري لهن	سبق لهن أن خضعن للفحص	يعرفن مكاناً يمكن إجراء الفحص فيه ¹	
30,660	2.0	2.3	6.0	6.9	16.3	المجموع الإجمالي (العراق)
المنطقة						
21,436	2.1	2.3	6.6	7.7	18.2	منطقة حضرية
9,224	1.7	2.3	4.5	5.3	12.0	منطقة ريفية
المحافظة						
1,163	3.5	3.7	17.4	18.4	37.6	دهوك
2,851	0.5	0.7	5.6	6.4	8.5	نينوى
1,833	7.6	8.7	27.4	29.8	51.2	سليمانية
1,234	6.3	6.4	9.7	9.8	25.3	كركوك
2,783	9.6	11.3	24.3	26.7	42.2	اربيل
1,698	0.4	0.6	0.7	0.9	14.8	ديالى
1,299	0.8	0.8	1.9	2.0	4.4	انبار
5,047	0.6	0.8	1.4	3.7	10.5	بغداد
3,691	0.7	1.0	1.8	4.7	11.3	مركز
1,356	0.1	0.1	0.4	1.1	8.1	اطراف
1,389	0.1	0.1	1.0	1.1	5.6	بابل
864	0.1	0.3	0.4	0.7	4.7	كربلاء
1,015	0.6	1.0	0.8	1.9	9.1	واسط
954	0.9	1.0	1.9	2.0	7.0	صلاح الدين
1,145	0.1	0.3	0.3	0.8	6.3	نجف
899	0.1	0.1	0.3	0.3	6.2	قادسية
967	0.1	0.2	0.2	0.2	18.6	مثنى
1,968	0.1	0.1	0.3	0.3	9.8	ذي قار
1,188	0.0	0.1	0.2	0.4	4.4	ميسان
2,363	0.2	0.2	0.4	0.4	9.7	بصرة
الإقليم						
5,778	7.8	8.9	23.9	26.0	44.1	كوردستان العراق
24,882	0.7	0.8	1.8	2.5	9.9	وسط وجنوب العراق
العمر						
11,925	2.0	2.5	4.8	5.7	16.5	15-24
6,450	0.7	1.5	2.3	3.3	13.7	15-19
3,884	0.7	0.8	1.2	1.4	11.1	17-15
2,567	0.7	2.5	4.1	6.1	17.5	19-18
5,475	3.6	3.7	7.7	8.5	19.8	20-24
4,615	2.3	2.7	8.2	9.4	18.4	29-25
8,111	2.0	2.2	6.9	8.1	15.5	39-30
6,009	1.7	1.8	5.4	6.0	15.4	49-40
التعليم						
4,172	0.7	0.9	2.6	3.1	7.5	ما قبل الابتدائي أو لا تعليم
11,467	1.7	1.8	4.3	4.9	9.5	الابتدائي
5,982	1.2	1.3	5.8	6.6	14.5	المتوسطه
9,039	3.5	4.3	9.8	11.5	30.2	الاعداديه +
الحالة الاجتماعية						
20,890	2.0	2.2	7.1	8.2	15.6	سبق لها الزواج
9,770	2.0	2.5	3.6	4.3	17.9	لم يسبق لها الزواج

الجدول TM.11.4W: المعرفة بمكان إجراء فحص الكشف عن فيروس نقص المناعة البشرية المكتسبة (للنساء)

نسبة النساء في الفئة العمرية 15-49 سنة اللواتي يعرفن مكان إجراء فحص الكشف عن فيروس نقص المناعة البشرية المكتسبة/الإيدز، ونسبة اللواتي سبق لهن أن خضعن للفحص، ونسبة اللواتي سبق لهن أن خضعن للفحص ويعرفن نتيجة آخر فحص أجري لهن، ونسبة اللواتي خضعن للفحص خلال الأشهر الاثني عشر الأخيرة، ونسبة اللواتي خضعن للفحص خلال الأشهر الاثني عشر الأخيرة ويعرفن النتيجة، ونسبة من سمعن عن حقيبة أدوات الفحص الذاتي للكشف عن فيروس نقص المناعة البشرية المكتسبة وقمن بفحص أنفسهن باستخدامها، العراق، 2018

نسبة النساء اللواتي:					
عدد النساء في الفئة العمرية 15-49 سنة	خضعن لفحص فيروس نقص المناعة البشرية المكتسبة/الإيدز في الأشهر الاثني عشر الأخيرة ويعرفن النتيجة	خضعن للفحص خلال الأشهر الاثني عشر الأخيرة	خضعن للفحص ويعرفن نتيجة آخر فحص أجري لهن	سبق لهن أن خضعن للفحص	يعرفن مكاناً يمكن إجراء الفحص فيه ¹
					صعوبات القدرات الوظيفية (العمر 18-49 سنة)
					تعاني من صعوبة في القدرات الوظيفية
1,301	1.7	2.1	3.9	5.4	12.6
					لا تعاني من أية صعوبة في القدرات الوظيفية
25,475	2.2	2.6	6.8	7.9	17.3
					خمس مؤشر الثروة
					الأشد فقراً
5,579	0.2	0.2	0.5	0.7	4.1
					فقير
5,866	0.2	0.3	1.6	2.1	9.0
					متوسط
6,130	0.5	0.6	2.4	3.3	10.5
					ثري
6,346	1.6	1.9	5.1	6.3	18.2
					الأكثر ثراءً
6,739	6.8	7.7	18.4	20.3	36.2
¹ مؤشر المسح العنقودي متعدد المؤشرات TM.32 - الأشخاص الذين خضعوا لفحص الكشف عن فيروس نقص المناعة المكتسبة/الإيدز					
² مؤشر المسح العنقودي متعدد المؤشرات TM.33 - الأشخاص الذين خضعوا لفحص الكشف عن فيروس نقص المناعة المكتسبة/الإيدز ويعرفون نتائج الفحص					
³ مؤشر المسح العنقودي متعدد المؤشرات TM.34 - النساء في الفئة العمرية (15-49) والذين خضعوا لفحص الكشف عن فيروس نقص المناعة المكتسبة/الإيدز ويعرفون نتائج الفحص					
⁴ لا يتم تضمين إذا ما كن قد سمعن عن أو استخدمن حقيبة أدوات الفحص في أي من مؤشرات المسح العنقودي متعدد المؤشرات المتعلقة بفحص الكشف عن فيروس نقص المناعة البشرية المكتسبة/الإيدز					

الجدول TM.11.6W: المؤشرات الرئيسية لفيروس نقص المناعة البشرية المكتسبة/الإيدز (للنساء الشابات)

نسبة النساء في الفئة العمرية 15-24 سنة حسب المؤشرات الرئيسية لفيروس نقص المناعة البشرية المكتسبة، العراق، 2018

نسبة النساء اللواتي اتخذن مواقف مميزة ضد الأشخاص المصابين بفيروس نقص المناعة البشرية المكتسبة/الإيدز	نسبة النساء في الفئة العمرية 15-24 سنة اللواتي:							المجموع الإجمالي (العراق)
	يعرفن الوسائط الثلاثة التي ينتقل عبرها فيروس نقص المناعة البشرية المكتسبة/الإيدز من الأم إلى الطفل	يعرفن مكاناً يمكن فيه إجراء فحص فيروس نقص المناعة البشرية المكتسبة/الإيدز	خضعن لفحص فيروس نقص المناعة البشرية المكتسبة/الإيدز في الأشهر الأثني عشر الأخيرة ويعرفن النتيجة	خضعن للفحص ويعرفن نتيجة آخر فحص أجري لهن	خضعن لفحص فيروس نقص المناعة البشرية المكتسبة/الإيدز في الأشهر الأثني عشر الأخيرة ويعرفن النتيجة	عدد النساء في الفئة العمرية 15-24 سنة	نسبة النساء اللواتي سمعن عن فيروس نقص المناعة البشرية المكتسبة/الإيدز	
6,280	80.8	11,925	2.0	4.8	16.5	27.3	5.6	
المنطقة								
4,696	81.7	8,099	1.2	3.6	16.4	30.0	5.6	منطقة حضرية
1,584	78.2	3,826	3.7	7.4	16.6	21.7	5.6	منطقة ريفية
المحافظة								
270	75.3	441	2.0	9.7	35.2	38.4	9.5	دهوك
440	84.7	1,100	0.9	2.6	5.1	14.0	3.9	نينوى
566	67.1	621	4.9	19.5	52.3	26.4	9.2	سليمانية
218	91.8	374	2.5	4.4	27.4	30.6	4.2	كركوك
879	79.3	1,115	13.9	28.5	53.4	45.7	8.1	اربيل
330	75.9	681	1.0	1.4	16.2	23.9	5.1	ديالى
198	91.7	527	0.9	1.4	4.9	17.8	3.5	انبار
1,004	90.4	1,856	0.2	0.6	8.8	29.1	2.0	بغداد
753	92.2	1,324	0.2	0.6	9.4	31.3	2.2	مركز
252	85.1	532	0.3	0.6	7.2	23.5	1.7	اطراف
232	72.9	526	0.0	0.7	3.6	21.3	9.4	بابل
138	67.3	343	0.1	0.4	6.3	22.0	8.5	كربلاء
160	83.2	410	0.3	0.3	9.2	20.1	3.6	واسط
139	88.8	377	1.1	1.4	8.0	24.9	7.6	صلاح الدين
221	77.4	454	0.0	0.0	5.3	24.9	5.7	نجف
143	86.9	376	0.0	0.0	5.8	12.9	2.1	قادسية
194	86.4	439	0.1	0.1	18.2	30.3	3.3	مثنى
400	86.9	838	0.2	0.3	12.0	39.3	8.7	ذي قار
179	78.9	472	0.0	0.1	2.2	19.3	0.5	ميسان
569	72.8	975	0.6	0.7	9.3	28.0	8.8	بصرة
الاقليم								
1,715	74.6	2,177	8.9	22.1	49.4	38.7	8.7	كوردستان العراق
4,565	83.2	9,748	0.5	1.0	9.2	24.8	4.9	وسط وجنوب العراق
العمر								
3,073	80.7	6,450	0.7	2.3	13.7	24.2	5.1	19-15
1,688	80.1	3,884	0.7	1.2	11.1	21.6	2.6	17-15
1,385	81.5	2,567	0.7	4.1	17.5	28.1	8.8	19-18
3,207	81.0	5,475	3.6	7.7	19.8	31.1	6.3	24-20
1,928	80.2	3,285	3.9	7.6	20.3	31.9	6.2	22-20
1,279	82.1	2,190	3.2	8.0	19.1	29.7	6.4	24-23
التعليم								
87	82.3	1,006	0.1	0.3	2.6	4.7	0.3	ما قبل الابتدائي أو لا تعليم
946	84.3	3,509	2.9	4.1	7.4	10.9	0.8	الابتدائي
1,371	83.8	2,712	0.9	4.0	12.4	23.7	2.7	المتوسطه
3,875	78.9	4,698	2.5	6.8	28.6	46.5	12.1	الاعداديه +
الحالة الاجتماعية								
1,976	84.0	4,265	1.5	6.6	14.2	20.1	3.7	سبق لها الزواج
4,304	79.4	7,660	2.3	3.8	17.8	31.3	6.7	لم يسبق له الزواج
صعوبات القدرات الوظيفية (العمر 18-49 سنة)								

الجدول TM.11.6W: المؤشرات الرئيسية لفيروس نقص المناعة البشرية المكتسبة/الإيدز (للنساء الشابات)

نسبة النساء في الفئة العمرية 15-24 سنة حسب المؤشرات الرئيسية لفيروس نقص المناعة البشرية المكتسبة، العراق، 2018

نسبة النساء اللواتي اتخذن مواقف تمييزية ضد الأشخاص المصابين بفيروس نقص المناعة البشرية المكتسبة/الإيدز	نسبة النساء في الفئة العمرية 15-24 سنة اللواتي:						
	يعرفن الوسائط الثلاثة التي ينتقل عبرها فيروس نقص المناعة البشرية المكتسبة/الإيدز من الأم إلى الطفل	يعرفن مكاناً يمكن فيه إجراء فحص فيروس نقص المناعة البشرية المكتسبة/الإيدز	يعرفن نتيجة آخر فحص أجري لهن	خضعن لفحص فيروس نقص المناعة البشرية المكتسبة/الإيدز في الأشهر الاثني عشر الأخيرة ويعرفن النتيجة	عدد النساء في الفئة العمرية 15-24 سنة	تميزت بغياب فيروس نقص المناعة البشرية المكتسبة/الإيدز	عدد النساء في الفئة العمرية 15-24 سنة اللواتي سمعن عن فيروس نقص المناعة البشرية المكتسبة/الإيدز
4.0	20.9	15.1	2.8	1.2	141	89.8	67
7.1	30.3	19.2	6.6	2.7	7,900	81.0	4,524
2.8	11.4	4.1	0.6	0.2	2,121	76.1	537
4.4	21.8	8.8	2.3	0.2	2,320	80.6	1,002
4.1	26.0	11.4	2.5	0.5	2,566	85.3	1,271
7.2	36.9	19.8	4.2	1.0	2,425	76.5	1,531
9.2	38.1	36.2	13.8	7.8	2,492	82.8	1,939

¹ مؤشر المسح العنقودي متعدد المؤشرات TM.29 - مدى معرفة الشباب بطرق الوقاية من فيروس نقص المناعة البشرية المكتسبة/الإيدز

أرجى الرجوع إلى الجدول TM.11.3W لمعرفة المكونين الاثنان.

7.1 التطعيم

التطعيم هو أداة أثبتت جدارتها في الحدّ من والقضاء على الأمراض المعدية المهددة للحياة، ويُقدَّر أنه يحول دون حدوث 2 إلى 3 مليون حالة وفاة سنوياً⁷⁶ هو واحد من أكثر الاستثمارات الصحية فعالية من حيث التكلفة، وينطوي على استراتيجيات تجعله سهل الوصول والحصول عليه حتى لأكثر الفئات السكانية الأكثر صعوبة في الوصول إليهم والأكثر استضعافاً.

وتوصي التطعيمات الروتينية الموصى بها من منظمة الصحة العالمية للأطفال⁷⁷ بأن يتم تطعيم جميع الأطفال ضد السلّ والدفترية والسعال الديكي والكزاز وشلل الأطفال والحصبة والتهاب الكبد الوبائي (ب) والإنفلونزا المستديمة النوع (ب) والمكورة الرئوية والفيروس العجلى والحصبة الألمانية.⁷⁸

وعلى المستوى العالمي، يُستخدم مؤشر هدف التنمية المستدامة 3.ب.1 لرصد التقدم المُحرز على صعيد تطعيم الأطفال على المستوى الوطني. ويعرض الجدول TC.1.1 نسبة الفئات السكانية التي شملها التطعيم الثلاثي ضد الدفتيريا والسعال الديكي والكزاز، وتطعيم المكورة الرئوية (المقترن) وتطعيم الحصبة.

ويوصى بأن يتم استيفاء جميع الجرعات المحددة في السلسلة الرئيسية قبل بلوغ الطفل/ة عمر سنة، مع أن ذلك يعتمد على وباء المرض في الدولة، ويمكن أن يوصى بإعطاء الأطفال الجرعات الأولى من تطعيم الحصبة والحصبة الخُميراء (الحصبة الألمانية) عند بلوغهم سنّ 12 شهراً أو بعد ذلك. كما أن هناك تفاوت طفيف في عدد وتوقيت معظم الجرعات الأخرى الموصى بها حسب الأوبئة المحلية وقد تشمل جرعات تعزيزية في مراحل لاحقة من فترة الطفولة.

جدول التطعيم الذي يتبعه العراق (برنامج التطعيم الوطني) يوفر جميع التطعيمات المذكورة أعلاه مع إعطاء جرعات عند الولادة من تطعيمات السلّ، وشلل الأطفال، والتهاب الكبد الوبائي (ب) (خلال 24 ساعة من الولادة)، وثلاث جرعات من التطعيم السداسي التكافؤ الذي يشمل تطعيمات الدفتيريا، السعال الديكي، الكزاز، شلل الأطفال والتهاب الكبد الوبائي (ب) والإنفلونزا المستديمة النوع (ب)، وثلاث جرعات من تطعيم شلل الأطفال، وجرعتين/ثلاث جرعات من تطعيم المكورة الرئوية (المقترن)، وجرعتين أو ثلاثة من تطعيم الفيروس العجلى، وجرعة من تطعيم الحصبة، وإضافة إلى ذلك جرعة واحدة من تطعيم الحصبة المختلطة في عمر 15 شهر وجرعة منشطة (خماسي مع شلل الأطفال الفموي) في عمر 18 شهر. ويجب تلقي جميع التطعيمات خلال السنة الأولى من الحياة باستثناء جرعات تطعيم الحصبة المختلطة 15 شهر والجرعة المنشطة في عمر 18 شهر. ومع أخذ جدول التطعيم هذا بعين الاعتبار، فإن تقديرات كامل تغطية التطعيمات المأخوذة من مسح العراق، 2018 ضمن المسح العنقودي متعدد المؤشرات تستند إلى الأطفال في الفئة العمرية 12-23، 24-35 شهراً.

لقد تم جمع المعلومات المتعلقة بتغطية التطعيمات لجميع الأطفال دون سنّ الثالثة. وطلب من جميع الأمهات عرض بطاقات التطعيم. وفي الحالات التي لم تتوفر فيها بطاقة التطعيم، قامت الباحثات بنسخ معلومات التطعيم من البطاقات إلى استبيان المسح العنقودي متعدد المؤشرات. وفي الحالات التي لم تتوفر فيها بطاقة تطعيم للطفل/ة، تابعت الباحثة استيفاء المسح بالطلب من الأم تذكر ما إذا كان/ت الطفل/ة قد حصل/ت على كل تطعيم من التطعيمات، وعدد الجرعات التي حصل/ت عليها في التطعيمات المنطبقة عليه/ها. وتستند التقديرات النهائية لتغطية التطعيم على المعلومات المأخوذة من بطاقة التطعيم ومن إفادة الأم فيما يتعلق بالتطعيمات التي حصل/ت عليها الطفل/ة.

يعرض الجدول TC.1.2 تقديرات تغطية التطعيمات بين الأطفال في الفئة العمرية 12-23 شهراً و 24-35 شهراً حسب مزايا الخلفية العامة. وتشمل الأرقام الأطفال الذين يحصلون على تطعيمات في أي وقت حتى تاريخ إجراء المسح، وهي تستند إلى المعلومات المأخوذة من بطاقات التطعيم، ومن إفادات الأم/مانحة الرعاية.

⁷⁶ "أبرز حقائق التطعيم 2015" منظمة الصحة العالمية 27 حزيران/يونيو 2016 تم الوصول إليها في 23 آب/أغسطس، 2018.

<http://www.who.int/immunization/highlights/2015/en/>.

⁷⁷ "توصيات منظمة الصحة العالمية للتطعيمات الروتينية - جداول ملخصة." منظمة الصحة العالمية 22 آب/أغسطس 2018. تم الوصول إليها في 23

آب/أغسطس 2018. http://www.who.int/immunization/policy/immunization_tables/en/.

⁷⁸ إضافة إلى ذلك، يوصى باستيفاء تطعيم فيروس الورم الحليمي البشري (HPV) للفتيات في الفئة العمرية من 9 إلى 14 سنة⁷⁷، لكن تغطية هذا التطعيم لم يتم إدراجها بعد في المسح العنقودي متعدد المؤشرات، حيث إن المنهجية ما زالت تحت التطوير.

الجدول 1.1.1: TC: التطعيمات في السنوات الأولى من الحياة

نسبة الأطفال في الفئتين العمريتين 12-23 شهراً و 24-35 شهراً الذين حصلوا على تطعيمات ضد أمراض الأطفال التي يمكن الوقاية منها في أي وقت قبل إجراء المسح (تغطية المواليد الجدد) وفي السنة الأولى من عمرهم، العراق، 2018

الأطفال في الفئة العمرية 24-35 شهراً:				الأطفال في الفئة العمرية 12-23 شهراً:				
الذين تم تطعيمهم في أي وقت قبل المسح حسب:		الذين حصلوا على تطعيمات ببلوغهم عمر 12 شهراً (الحصبة المختلطة والجرعة المنشطة في عمر 24 شهراً)		الذين تم تطعيمهم في أي وقت قبل المسح حسب:		الذين حصلوا على تطعيمات ببلوغهم عمر 12 شهراً (الحصبة المختلطة والجرعة المنشطة في عمر 24 شهراً)		
أي منهما ^ب تم تطعيمهم في عمر 12 شهراً	سجلات التطعيم أ	سجلات التطعيم ب	تقرير الأم (الجدد)	أي منهما ^ب تم تطعيمهم في عمر 12 شهراً	سجلات التطعيم أ	سجلات التطعيم ب	تقرير الأم (الجدد)	
93.3	93.9	28.8	65.1	94.3	94.7	17.2	77.4	تطعيم التدرن، السل ¹ BCG
62.5	62.9	1.1	61.7	74.4	74.4	1.9	72.5	تطعيم التهاب الكبد الوبائي ب HepB عند الولادة
83.8	84.3	22.9	61.5	87.5	87.8	13.7	74.0	تطعيم شلل الأطفال عند الولادة
87.2	89.5	27.8	61.7	89.5	90.9	16.4	74.5	الجرعة الأولى من تطعيم شلل الأطفال OPV1
77.8	82.1	24.5	57.6	82.8	84.5	14.2	70.3	الجرعة الثانية من تطعيم شلل الأطفال OPV2
65.0	70.9	16.2	54.7	69.1	73.6	8.7	64.9	الجرعة الثالثة من تطعيم شلل الأطفال OPV3
								التطعيم السداسي النكافؤ (الدفتيريا والسعال الديكي والكزاز والمستديمة المنزلية و التهاب الكبد الفيروسي 2 وشلل الأطفال الزرقي)
81.3	83.6	24.5	59.1	84.6	85.9	12.6	73.3	1
71.6	75.9	20.3	55.7	78.0	79.6	10.6	69.0	2
57.7	63.5	13.3	50.2	64.3	68.8	6.3	62.5	3,4,5,3
								جرعة لقاح المكورة الرئوية (المقترن)
22.6	23.9	10.0	13.9	37.3	38.1	6.0	32.1	1
18.5	20.4	7.4	13.0	33.1	34.0	5.5	28.5	2
13.6	15.4	3.8	11.6	27.0	28.6	2.9	25.8	3 ⁶
								تطعيم الفيروس العجلي Rotavirus
65.7	67.0	16.6	50.4	65.7	66.2	8.2	58.1	1
56.5	58.4	13.0	45.3	59.8	60.6	6.6	54.0	2 ⁷
63.3	71.9	20.9	51.0	65.6	71.0	10.6	60.4	تطعيم الحصبة المنفردة ¹⁰
63.1	66.4	18.5	48.0	na	43.3	5.8	37.5	الحصبة المختلطة ⁸ MMR
48.6	52.9	15.2	37.7	na	18.9	3.1	15.8	الجرعة المنشطة الأولى (شلل الأطفال جرعة أولى الخاصي السلخوي جرعة منشطة أولى)
30.8	41.6	5.8	35.8	38.5	46.9	2.4	44.4	حصلوا على جميع التطعيمات الموصى بها وطنياً
40.4	52.4	8.5	43.9	49.4	58.1	3.5	54.6	حصلوا على جميع التطعيمات الموصى بها عالمياً ¹¹
3.7	3.6	3.6	0.1	3.0	3.0	2.8	0.1	لم يحصلوا على تطعيمات
3,089	3,089	3,089	3,089	3,167	3,167	3,167	3,167	عدد الأطفال
¹ مؤشر المسح العنقودي متعدد المؤشرات TC.1 - تغطية تطعيم السل ² مؤشر المسح العنقودي متعدد المؤشرات TC.2 - تغطية تطعيم شلل الأطفال ³ مؤشر المسح العنقودي متعدد المؤشرات TC.3 - تغطية التطعيم الثلاثي ضد الدفتيريا والسعال الديكي والكزاز (DTP)؛ مؤشر هدف التنمية المستدامة 3.8.1 و 3.b.1 ⁴ مؤشر المسح العنقودي متعدد المؤشرات TC.4 - تغطية تطعيم التهاب الكبد الوبائي ب ⁵ مؤشر المسح العنقودي متعدد المؤشرات TC.5 - التغطية بتطعيم الإنفلونزا المستديمة نوع - ب (Hib) ⁶ مؤشر المسح العنقودي متعدد المؤشرات TC.6 - تغطية تطعيم المكورة الرئوية (المقترن)؛ مؤشر هدف التنمية المستدامة 3.8.1 ⁷ مؤشر المسح العنقودي متعدد المؤشرات TC.7 - تغطية تطعيم الفيروس العجلي Rotavirus ⁸ مؤشر المسح العنقودي متعدد المؤشرات TC.8 - تغطية تطعيم الحصبة الحُميراء (الحصبة الألمانية) Rubella ¹⁰ مؤشر المسح العنقودي متعدد المؤشرات TC.10 - تغطية تطعيم الحصبة؛ مؤشر هدف التنمية المستدامة 3.8.1 ¹¹ مؤشر المسح العنقودي متعدد المؤشرات TC.2 - تغطية كامل التطعيمات								
^أ بطاقة التطعيم أو وثائق أخرى يتم كتابة التطعيمات فيها ^ب تعود مؤشرات المسح العنقودي متعدد المؤشرات TC.1 و TC.2 و TC.3 و TC.4 و TC.5 و TC.6 و TC.7 و TC.8 و TC.11 على الأطفال في الفئة العمرية 12-23 شهراً؛ بينما تعود مؤشرات المسح العنقودي متعدد المؤشرات TC.9 و TC.10 على الأطفال في الفئة العمرية 24-35 شهراً ^ج تشمل تطعيم السل، والجرعة الأولى والثانية والثالثة من تطعيم شلل الأطفال الفموي، الجرعة الأولى والثانية والثالثة من التطعيم السداسي، الجرعة الأولى والثانية من التطعيم العجلي وتطعيم الحصبة المنفردة حسب جدول التطعيمات في العراق. ^د تطعيم السل، والجرعة الأولى والثانية والثالثة من تطعيم شلل الأطفال الفموي، الجرعة الأولى والثانية والثالثة من التطعيم السداسي وتطعيم الحصبة المنفردة حسب جدول التطعيمات الموصى بها دولياً. na غير مطبق								

الجدول TC.1.2: التطعيمات حسب مزايا الخلفية الاجتماعية (2/1)

نسبة الأطفال في الفئة العمرية 12-23 شهراً الذين حصلوا حالياً على تطعيمات ضد أمراض الأطفال التي يمكن الوقاية منها (تغطية المواليد الجدد)، العراق، 2018

نسبة الأطفال في الفئة العمرية 12-23 شهراً الذين حصلوا على:

تطعيم الحصبة المنقذة Measles	تطعيم الفيروس العجلي Rotavirus		تطعيم المكورة الرئوية (المقترن) PCV			التطعيم السداسي النكافؤ (الدفتيريا والسعال الديكي والكزاز والمستديمة المنزلية والتهاب الكبد الفيروسي 2 وشلل الأطفال الزرقي)			تطعيم شلل الأطفال (OPV)				تطعيم التهاب الكبد الوبائي ب HepB عند الولادة		تطعيم التدرن، السل ¹	المجموع الإجمالي (العراق)
	2	1	6 ³	2	1	3 ³	2	1	الجرعة الثالثة	الجرعة الثانية	الجرعة الأولى	عند الولادة	ب	BCG		
	71.0	60.6	66.2	28.6	34.0	38.1	68.8	79.6	85.9	73.6	84.5	90.9	87.8	74.4	94.7	
																جنس المولود الجديد
	70.7	60.3	66.6	28.7	35.1	38.5	67.5	79.2	86.8	73.3	84.4	91.6	87.6	74.2	95.0	ذكر
	71.4	61.0	65.8	28.5	32.7	37.7	70.2	80.0	84.9	74.0	84.6	90.2	88.0	74.7	94.3	أنثى
																المنطقة
	74.3	63.3	68.0	32.2	36.1	39.0	72.9	82.3	87.4	76.8	86.4	91.7	89.2	75.5	95.7	منطقة حضرية
	63.9	54.7	62.2	20.8	29.4	36.3	59.8	73.7	82.5	66.6	80.4	89.2	84.6	72.2	92.5	منطقة ريفية
																المحافظة
	88.3	78.1	84.0	22.8	24.0	28.0	83.4	92.1	95.2	83.3	92.3	95.4	93.7	89.6	96.2	دهوك
	67.0	19.0	22.9	1.5	6.0	6.0	46.7	63.8	77.6	62.2	77.5	90.7	85.4	54.4	91.4	نينوى
	81.9	89.4	91.1	46.1	42.9	43.8	88.6	91.5	92.4	87.5	90.5	92.3	99.1	87.6	99.1	سليمانية
	76.9	72.9	85.2	50.8	67.2	74.1	57.1	82.4	89.8	62.1	84.3	95.4	85.3	59.0	97.7	كركوك
	80.6	65.4	70.6	11.8	13.8	28.7	81.8	87.5	89.9	81.8	85.1	88.9	96.6	81.8	97.4	اربيل
	75.3	72.1	78.1	13.3	16.7	19.2	74.3	82.6	87.2	79.8	86.2	91.3	95.9	90.7	98.1	ديالى
	60.9	46.1	54.9	24.4	33.7	36.6	40.3	48.9	64.5	70.6	82.0	88.6	84.9	73.2	93.1	انبار
	69.3	67.3	69.5	43.3	47.6	51.1	79.0	86.4	89.8	78.2	90.4	94.2	81.4	76.8	94.0	بغداد
	70.9	67.8	69.6	42.1	44.0	48.0	81.4	87.8	91.4	79.4	90.3	94.0	81.8	78.7	94.7	مركز
	65.6	66.2	69.4	46.1	55.8	58.3	73.6	83.2	86.3	75.5	90.5	94.8	80.4	72.2	92.4	اطراف
	66.3	69.3	74.9	44.8	56.5	58.9	69.4	80.1	85.3	70.6	85.1	90.5	85.2	66.6	95.1	بابل
	75.9	69.2	76.2	23.5	28.5	31.4	84.6	88.0	92.4	81.9	88.4	92.3	93.9	80.3	96.3	كربلاء
	73.5	59.3	67.6	65.3	83.1	85.9	70.2	88.5	92.4	71.1	90.3	94.3	93.6	74.4	97.0	واسط
	53.7	51.8	67.1	38.8	49.9	58.0	44.8	66.2	75.4	60.6	76.7	87.4	79.0	60.6	90.8	صلاح الدين
	57.9	50.4	59.0	18.4	21.7	30.4	47.8	71.0	75.5	60.8	79.9	86.3	85.1	64.6	91.6	نجف
	64.4	53.2	58.3	38.6	54.3	59.0	49.4	67.1	76.9	60.5	75.9	90.1	82.3	62.4	92.4	قادسية
	56.6	58.1	61.7	5.4	9.7	10.7	51.7	62.5	68.6	57.7	69.2	75.2	91.6	66.4	95.5	مثنى
	48.5	49.5	56.5	12.4	18.3	21.0	46.2	67.2	77.5	53.7	67.8	81.9	79.0	66.0	83.5	ذي قار
	76.5	58.8	68.6	70.8	69.2	74.9	77.9	77.5	93.6	87.2	85.3	91.6	93.2	80.1	97.3	ميسان
	84.4	74.0	79.4	25.6	32.1	34.9	85.3	91.8	94.8	82.4	92.2	96.1	83.7	83.7	97.3	بصرة
																الأقليم
	82.7	74.5	79.0	23.1	23.6	32.4	83.9	89.6	91.8	83.6	88.1	91.3	96.6	85.1	97.5	كوردستان العراق
	68.8	58.0	63.8	29.7	36.0	39.2	65.9	77.7	84.8	71.7	83.8	90.8	86.1	72.4	94.1	وسط وجنوب العراق

المستوى التعليمي للأُم

الجدول 1.2.TC: التطعيمات حسب مزايا الخلفية الاجتماعية (2/1)

نسبة الأطفال في الفئة العمرية 12-23 شهراً الذين حصلوا حالياً على تطعيمات ضد أمراض الأطفال التي يمكن الوقاية منها (تغطية المواليد الجدد)، العراق، 2018

نسبة الأطفال في الفئة العمرية 12-23 شهراً الذين حصلوا على:

تطعيم الحصبة المنفردة Measles	تطعيم الفيروس العجلي Rotavirus		تطعيم المكورة الرئوية (المقترن) PCV		التطعيم السداسي النكافؤ (الدفتيريا والسعال الديكي والكزاز والمستديمة المنزلية والتهاب الكبد الفايروسي ² وشلل الأطفال الزرقي)			تطعيم شلل الأطفال (OPV)				تطعيم التهاب الكبد الوبائي ب HepB عند الولادة	تطعيم التدرن، السل ¹ BCG		
	2	1	3 ⁶	2	1	3 ³	2	1	الجرعة الثالثة	الجرعة الثانية	الجرعة الأولى				عند الولادة
54.1	48.2	57.4	24.3	28.3	34.1	50.8	65.2	73.9	55.4	69.2	80.9	79.8	65.0	88.8	ما قبل الابتدائي أو لا تعليم
67.6	59.3	64.9	27.8	34.0	36.5	67.0	77.5	86.2	71.9	84.4	91.6	87.0	74.3	94.9	الابتدائي
80.6	63.6	68.0	28.2	32.1	39.9	77.6	87.8	90.9	83.4	91.7	95.1	92.2	81.1	96.4	المتوسطه
83.3	70.8	74.8	34.5	40.4	43.1	79.3	88.1	90.5	82.9	90.4	93.7	91.9	76.1	97.4	الاعداديه + مؤشر الثروة
58.2	51.2	59.4	23.5	28.8	35.0	55.6	70.2	80.7	61.2	75.6	86.4	81.4	67.3	90.2	الأشد فقراً
71.4	58.1	64.8	26.7	33.5	35.5	66.2	76.8	85.3	74.4	84.2	91.0	86.1	74.4	95.8	فقير
69.2	60.7	64.6	31.5	37.0	39.8	68.9	78.3	83.8	71.3	82.7	89.1	88.6	72.7	94.8	متوسط
71.1	62.9	68.1	29.5	35.3	37.1	70.9	82.1	86.6	74.9	86.6	92.0	90.2	73.9	95.1	ثري
87.5	72.5	76.0	33.1	35.8	44.5	85.8	93.2	94.3	88.6	95.2	97.0	94.1	85.5	97.7	الأكثر ثراءً

¹ مؤشر المسح العنقودي متعدد المؤشرات TC.1 - تغطية تطعيم السل

² مؤشر المسح العنقودي متعدد المؤشرات TC.2 - تغطية تطعيم شلل الأطفال

³ مؤشر المسح العنقودي متعدد المؤشرات TC.3 - تغطية التطعيم الثلاثي ضد الدفتيريا والسعال الديكي والكزاز (DTP)؛ مؤشر هدف التنمية المستدامة 3.8.1 و 3.8.1

⁴ مؤشر المسح العنقودي متعدد المؤشرات TC.4 - تغطية تطعيم التهاب الكبد الوبائي ب (Hepatitis B)

⁵ مؤشر المسح العنقودي متعدد المؤشرات TC.5 - التغطية بتطعيم الإنفلونزا المستديمة نوع ب (Hib)

⁶ مؤشر المسح العنقودي متعدد المؤشرات TC.6 - تغطية تطعيم المكورة الرئوية (المقترن)؛ مؤشر هدف التنمية المستدامة 3.8.1

⁷ مؤشر المسح العنقودي متعدد المؤشرات TC.7 - تغطية تطعيم الفيروس العجلي Rotavirus

⁸ مؤشر المسح العنقودي متعدد المؤشرات TC.8 - تغطية تطعيم الحصبة الحُمراء (الحصبة الألمانية) Rubella

¹⁰ مؤشر المسح العنقودي متعدد المؤشرات TC.10 - تغطية تطعيم الحصبة؛ مؤشر هدف التنمية المستدامة 3.8.1

¹¹ مؤشر المسح العنقودي متعدد المؤشرات TC.11 - تغطية كامل التطعيمات

^أ تشمل: تطعيم السل، والجرعة الثالثة من تطعيم شلل الأطفال/تطعيم شلل الأطفال المعطل، والجرعة الثالثة من التطعيم الثلاثي ضد الدفتيريا و السعال الديكي والكزاز، والجرعة الثالثة من التطعيم المضاد لالتهاب الكبد الوبائي- ب، والجرعة الثالثة من تطعيم الإنفلونزا المستديمة نوع - ب، وتطعيم الحصبة الحُمراء (الحصبة الألمانية)، والجرعة الأولى من تطعيم الحصبة (MCVI) كما هو في جدول التطعيمات المتبع في الدولة

^ب بطاقة التطعيم أو وثائق أخرى يتم كتابة التطعيمات فيها

^ج تشمل الأطفال الذين تم مشاهدة بطاقات التطعيم أو الوثائق الأخرى الخاصة بهم وتم تسجيل فيها جرعة تطعيم واحدة على الأقل (توفر البطاقة)

^د تطعيم السل، والجرعة الأولى والثانية والثالثة من تطعيم شلل الأطفال الفموي، الجرعة الأولى والثانية والثالثة من التطعيم السداسي وتطعيم الحصبة المنفردة حسب جدول التطعيمات الموصى بها دولياً.

الجدول TC.1.2: التطعيمات حسب مزايا الخلفية الاجتماعية (2/2)

نسبة الأطفال في الفئة العمرية 12-23 شهراً الذين حصلوا حالياً على تطعيمات ضد أمراض الأطفال التي يمكن الوقاية منها (تغطية المواليد الجدد)، العراق، 2018

عدد الأطفال في الفئة العمرية 35-24 شهراً	نسبة الذين:		نسبة الأطفال في الفئة العمرية 24-35 شهراً الذين حصلوا على:				نسبة الذين:				حصلوا على جميع التطعيمات الموصى بها عالمياً ¹¹	حصلوا على جميع التطعيمات الموصى بها وطنياً
	تم رؤية بطاقت تطعيمهم ⁵	لديهم بطاقات تطعيم ⁶	الجرعة المنشطة الأولى (مثل الأطفال جرعة أولى، الخاصي الخوري جرعة منشطة أولى)	تطعيم الحصبة المنشطة ⁸ MMR	تطعيم الحصبة المفردة Measles	إجمالي عدد الأطفال في الفئة العمرية 23-12 شهراً	تم رؤية بطاقات تطعيمهم ⁵	لديهم بطاقات تطعيم ⁶	لا شيء			
3,089	66.0	82.0	52.9	66.4	71.9	3,167	78.8	88.3	3.0	58.1	46.9	المجموع الإجمالي (العراق)
												جنس المولود الجديد
1,630	68.1	83.1	53.3	64.8	71.3	1,626	79.4	88.9	2.6	57.1	46.1	ذكر
1,459	63.7	80.9	52.5	68.3	72.6	1,541	78.2	87.7	3.4	59.1	47.6	أنثى
												المنطقة
2,090	67.7	83.4	56.3	69.8	75.5	2,174	79.4	89.1	2.5	62.3	50.8	منطقة حضرية
1,000	62.4	79.2	45.8	59.3	64.5	992	77.5	86.6	4.1	48.8	38.2	منطقة ريفية
												المحافظة
129	89.7	97.8	75.3	80.4	87.7	119	92.2	97.6	1.6	78.3	70.7	دهوك
281	40.6	63.7	38.2	54.0	71.0	336	66.2	74.7	3.6	38.7	14.4	نينوى
156	88.8	97.2	60.8	73.3	80.5	129	87.6	95.9	0.9	80.0	78.7	سليمانية
53	41.6	66.6	50.1	72.0	73.6	66	67.4	83.3	2.3	47.6	47.6	كركوك
234	76.9	86.4	72.6	80.6	82.7	260	81.8	91.3	2.6	74.3	56.5	اربيل
196	89.9	96.5	51.7	70.0	74.3	250	92.1	94.5	1.0	65.7	57.5	ديالى
99	53.6	64.3	39.5	55.2	61.1	78	74.8	85.1	2.2	26.3	17.4	انبار
503	67.9	82.1	56.4	72.8	73.0	537	80.6	90.6	3.0	65.3	55.2	بغداد
348	69.2	84.1	57.9	75.6	75.5	374	81.7	92.3	3.2	67.1	56.1	مركز اطراف
156	65.0	77.6	53.1	66.4	67.3	162	77.8	86.7	2.7	61.1	53.0	بابل
153	64.3	87.0	45.1	69.0	69.1	160	74.5	90.3	1.5	56.9	51.6	كربلاء
92	69.3	87.6	54.8	68.5	62.3	107	83.5	92.7	3.2	68.7	55.0	واسط
99	57.4	86.5	58.4	76.5	72.1	120	80.5	92.6	1.2	63.2	46.8	صلاح الدين
72	55.9	64.2	29.5	41.0	53.0	69	63.0	74.2	7.1	37.2	34.1	نجف
130	65.2	82.6	44.5	60.7	64.9	146	70.7	82.9	5.7	37.4	27.1	قادسية
94	51.0	69.0	41.7	52.7	56.2	88	65.7	82.4	4.0	36.8	30.4	مثنى
161	59.3	74.3	37.1	46.8	58.5	113	67.8	77.3	3.1	44.6	39.5	ذي قار
206	61.0	90.4	45.3	44.0	48.8	159	75.6	89.9	10.7	28.5	19.5	ميسان
176	57.8	67.0	57.9	74.8	91.9	150	81.4	84.7	1.5	58.5	48.1	بصرة
255	71.7	91.4	64.4	77.5	82.8	280	87.2	95.4	0.9	77.0	65.1	الأقليم
520	83.7	92.5	69.7	78.4	83.3	508	85.7	93.9	1.9	76.7	65.5	كوردستان العراق
2,569	62.4	79.9	49.5	64.0	69.6	2,658	77.5	87.2	3.2	54.5	43.3	وسط وجنوب العراق
												المستوى التعليمي للأب
632	64.2	78.8	43.3	56.2	59.5	535	70.9	80.9	6.8	40.4	32.7	ما قبل الابتدائي أو لا تعليم
1,353	64.4	80.4	48.6	62.2	69.7	1,368	79.0	87.7	2.4	54.1	44.4	الابتدائي
483	63.2	80.1	58.1	71.0	76.7	622	83.7	92.5	2.3	68.8	52.0	المتوسطه

الجدول TC.1.2: التطعيمات حسب مزايا الخلفية الاجتماعية (2/2)

نسبة الأطفال في الفئة العمرية 12-23 شهراً الذين حصلوا حالياً على تطعيمات ضد أمراض الأطفال التي يمكن الوقاية منها (تغطية المواليد الجدد)، العراق، 2018												
عدد الأطفال في الفئة العمرية 35-24 شهراً	نسبة الذين:		نسبة الأطفال في الفئة العمرية 24-35 شهراً الذين حصلوا على:				نسبة الذين:			نسبة الذين:		
	تم رؤية بطاقت تطعيمهم ^٥	لديهم بطاقات تطعيم ^٦	الجرعة المنشطة الأولى (شلال الأطفال جرعة أولى، الخاصي اللخري جرعة، منشطة أولى)	تطعيم الحصبة المنظمة MMR	تطعيم الحصبة المنفردة Measles	إجمالي عدد الأطفال في الفئة العمرية 12-23 شهراً	تم رؤية بطاقات تطعيمهم ^٧	لديهم بطاقات تطعيم ^٨	لا شيء	حصلوا على جميع التطعيمات الموصى بها عالمياً ^{٩,١١}	حصلوا على جميع التطعيمات الموصى بها وطنياً	الإعدادية + مؤشر الثروة
621	73.5	90.4	68.2	82.4	85.6	642	80.3	91.7	1.7	70.9	59.0	الإعدادية + مؤشر الثروة
746	61.0	77.9	41.3	56.6	62.4	662	74.1	84.9	5.5	41.1	32.2	الأشد فقراً
627	59.8	78.1	53.3	63.2	68.4	741	77.7	89.2	2.2	56.0	44.9	فقير
615	64.0	82.8	46.9	62.0	67.2	630	76.6	85.4	3.4	56.7	45.6	متوسط
545	71.6	84.3	56.4	72.2	78.1	571	77.9	87.2	1.9	60.8	51.5	ثري
557	76.5	89.0	71.3	82.6	87.7	563	89.1	95.5	1.6	79.5	63.4	الأكثر ثراءً
<p>¹ مؤشر المسح العنقودي متعدد المؤشرات TC.1 - تغطية تطعيم السل</p> <p>² مؤشر المسح العنقودي متعدد المؤشرات TC.2 - تغطية تطعيم شلال الأطفال</p> <p>³ مؤشر المسح العنقودي متعدد المؤشرات TC.3 - تغطية التطعيم الثلاثي ضد الدفتيريا والسعال الديكي والكرزاز (DTP)؛ مؤشر هدف التنمية المستدامة 3.8.1 و 3.b.1</p> <p>⁴ مؤشر المسح العنقودي متعدد المؤشرات TC.4 - تغطية تطعيم التهاب الكبد الوبائي ب (Hepatitis B)</p> <p>⁵ مؤشر المسح العنقودي متعدد المؤشرات TC.5 - التغطية بتطعيم الإنفلونزا المستدمية نوع ب (Hib)</p> <p>⁶ مؤشر المسح العنقودي متعدد المؤشرات TC.6 - تغطية تطعيم المكورة الرئوية (المقترن)؛ مؤشر هدف التنمية المستدامة 3.b.1</p> <p>⁷ مؤشر المسح العنقودي متعدد المؤشرات TC.7 - تغطية تطعيم الفيروس العجلي Rotavirus</p> <p>⁸ مؤشر المسح العنقودي متعدد المؤشرات TC.8 - تغطية تطعيم الحصبة الخُميراء (الحصبة الألمانية) Rubella</p> <p>¹⁰ مؤشر المسح العنقودي متعدد المؤشرات TC.10 - تغطية تطعيم الحصبة؛ مؤشر هدف التنمية المستدامة 3.b.1</p> <p>¹¹ مؤشر المسح العنقودي متعدد المؤشرات TC.11 - تغطية كامل التطعيمات</p> <p>^٩ تشمل: تطعيم السل، والجرعة الثالثة من تطعيم شلال الأطفال/تطعيم شلال الأطفال المعطل، والجرعة الثالثة من التطعيم الثلاثي ضد الدفتيريا والسعال الديكي والكرزاز، والجرعة الثالثة من التطعيم المضاد لالتهاب الكبد الوبائي-ب، والجرعة الثالثة من تطعيم الإنفلونزا المستدمية نوع - ب، وتطعيم الحصبة الخُميراء (الحصبة الألمانية)، والجرعة الأولى من تطعيم الحصبة (MCVI) كما هو في جدول التطعيمات المتبع في الدولة</p> <p>^{١٠} بطاقة التطعيم أو وثائق أخرى يتم كتابة التطعيمات فيها</p> <p>^{١١} تشمل الأطفال الذين تم مشاهدة بطاقات التطعيم أو الوثائق الأخرى الخاصة بهم وتم تسجيل فيها جرعة تطعيم واحدة على الأقل (توفر البطاقة)</p> <p>^د تطعيم السل، والجرعة الأولى والثانية والثالثة من تطعيم شلال الأطفال الفموي، الجرعة الأولى والثانية والثالثة من التطعيم السداسي وتطعيم الحصبة المنفردة حسب جدول التطعيمات الموصى بها دولياً.</p>												

7.2 نوبات المرض

من بين الاستراتيجيات الرئيسية لإحراز التقدم على صعيد تحقيق هدف التنمية المستدامة 3.2، الاستراتيجية التالية: بحلول عام 2030، إنهاء حالات وفيات المواليد والأطفال دون سن الخامسة التي يمكن تفاديها، بحيث تسعى جميع البلدان إلى بلوغ هدف خفض وفيات المواليد على الأقل إلى 12 حالة وفاة لكل 1000 مولود حي، وخفض وفيات الأطفال دون سن الخامسة على الأقل إلى 25 حالة وفاة لكل 1000 مولود حي، وذلك من خلال التصدي لأضرار مثل الإسهال والالتهاب الرئوي والملاريا التي ما زالت تشكل المسببات المميتة الرئيسية بين الأطفال دون سن الخامسة.⁷⁹ وتُفسر الغاية 3.3 في أهداف التنمية المستدامة، المتعلقة بإنهاء انتشار أوبئة الملاريا بحلول عام 2030 إلى جانب الأمراض الأخرى، على أنها وضع الاستراتيجية الفنية العالمية للملاريا 2016-2030 وخطة المناصرة والعمل والاستثمار ضمن مبادرة مكافحة الملاريا واسئصالها للقضاء على الملاريا وغايات 2016-2030 التي تهدف إلى خفض معدلات الوفاة الناتجة عن الملاريا بنسبة 90% مقارنة مع عام 2015.

يعرض الجدول TC.2.1 نسبة الأطفال دون سن الخامسة الذين قبل أنهم عانوا من نوبة إسهال، أو ظهرت عليهم أعراض التهاب الجهاز التنفسي الحاد، أو عانوا من الحمى خلال الأسبوعين اللذان سبقا المسح. يجب ألا تؤخذ هذه النتائج على أنها قياسات لنسبة الانتشار الحقيقية، ويجب كذلك عدم استخدامها على أنها كذلك، وإنما هي نسبة انتشار تلك الأمراض لفترة أسبوعين.

استند تعريف أية حالة إسهال أو حمى، في هذا المسح، إلى إفادة الأم (أو مانحة الرعاية) بأنه قد ظهر على الطفل/ة أعراض كهذه خلال الفترة المحددة؛ ولم يتم الحصول على أية إثباتات أخرى غير رأي الأم. لقد تم اعتبار أنه قد ظهر على الطفل/ة أعراض التهاب الجهاز التنفسي الحاد إذا ما قالت الأم أو مانحة الرعاية أن الطفل/ة قد عانى/ت، خلال الفترة المحددة، من مرض مصحوب بالسعال والتنفس بشكل سريع أو بصعوبة، وفهم تلك الأعراض على أنها بسبب وجود مشكلة في الصدر، أو وجود مشكلة في الصدر وانسداد في الأنف أو سيلان في الأنف. مع أن هذا النهج يعتبر نهجاً معقولاً في سياق تنفيذ أي مسح أسري متعدد المواضيع، إلا أنه يجب أن يبقى تعريف الحالة المبسطة هذه في الذاكرة عند تفسير النتائج، وكذلك الأخذ بعين الاعتبار احتمال وجود تحيز فيما تذكره الأم أو مانحة الرعاية أو تذكره. إضافة إلى ذلك، أمراض الإسهال والحمى والتهاب الجهاز التنفسي الحاد هي ليست أمراض موسمية فحسب، بل تتميز أيضاً بسرعة انتشارها من منطقة لأخرى في أوقات مختلفة. ويمكن أن يؤثر توقيت المسح وموقع تواجد الفرق بشكل كبير على النتائج، وبالتالي يجب توخي الحذر عند تفسيرها. ولهذه الأسباب، وعلى الرغم من الإبلاغ عن نسبة الانتشار خلال فترة الأسبوعين، فإنه يجب عدم استخدام هذه البيانات لتقييم المزايا الوبائية لهذه الأمراض، بل يجب الحصول على قواسم مشتركة للمؤشرات المرتبطة باستخدام الخدمات الصحية والعلاج.

الجدول TC.2.1: نوبات المرض التي تم ذكرها

نسبة الأطفال في الفئة العمرية 0-59 شهراً الذين قالت الأم/مانحة الرعاية أنهم عانوا من نوبة إسهال، و/أو من أعراض التهاب الجهاز التنفسي الحاد، و/أو من الحمى في الأسبوعين الأخيرين، العراق، 2018

عدد الأطفال في الفئة العمرية 0-59 شهراً	نسبة الأطفال الذين خلال الأسبوعين الماضيين كان لديهم:			المجموع الإجمالي (العراق)
	نوبة حمى	أعراض الالتهاب الرئوي الحاد	نوبة إسهال	
16,623	18.2	3.4	12.8	
جنس المولود الجديد				
8,602	19.0	3.7	12.3	ذكر
8,021	17.4	3.0	13.3	أنثى
المنطقة				
11,305	18.6	3.1	13.0	منطقة حضرية
5,318	17.4	3.9	12.2	منطقة ريفية
المحافظة				
580	26.8	4.4	12.0	دهوك
1,639	13.4	1.1	9.0	نينوى
737	13.5	1.2	7.4	سليمانية
406	13.6	3.4	25.5	كركوك

⁷⁹ المسببات الرئيسية لوفاة الأطفال دون سن الخامسة في عام 2016 شملت مضاعفات الولادة المبكرة (18%)، والالتهاب الرئوي (16%)، وحالات الوفاة أثناء الولادة (12%)، والإسهال (8%)، وإنتان الرضّع (7%)، والملاريا (5%)، اليونيسف وآخرون. *المستويات والاتجاهات في تقرير وفيات الأطفال 2017*. نيويورك: اليونيسف، 2017. https://www.unicef.org/publications/index_101071.html.

الجدول TC.2.1: نوبات المرض التي تم ذكرها

نسبة الأطفال في الفئة العمرية 0-59 شهراً الذين قالت الأم/مأنة الرعاية أنهم عانوا من نوبة إسهال، و/أو من أعراض التهاب الجهاز التنفسي الحاد، و/أو من الحمى في الأسبوعين الأخيرين، العراق، 2018

عدد الأطفال في الفئة العمرية 0-59 شهراً	نسبة الأطفال الذين خلال الأسبوعين الماضيين كان لديهم:			
	نوبة حمى	أعراض الالتهاب الرئوي الحاد	نوبة إسهال	
1,445	20.0	4.7	10.1	اربيل
1,035	31.1	5.1	18.5	ديالى
518	12.6	4.0	8.9	انبار
2,728	18.6	3.2	13.5	بغداد
1,940	19.6	4.1	12.9	مركز
788	16.2	1.0	15.0	اطراف
769	10.3	1.0	6.5	بابل
505	4.8	2.4	5.2	كربلاء
566	14.0	0.6	11.7	واسط
393	18.1	3.0	13.8	صلاح الدين
695	21.0	4.5	16.7	نجف
487	16.3	5.8	11.7	قادسية
663	11.0	2.9	10.8	مثنى
1,170	14.5	1.6	10.8	ذي قار
813	28.4	4.7	18.5	ميسان
1,474	24.5	6.4	18.9	بصرة
				الاقليم
2,762	19.7	3.7	9.8	كوردستان العراق
13,861	17.9	3.3	13.4	وسط وجنوب العراق
				العمر (بالأشهر)
3,177	19.7	4.7	19.2	11-0
3,167	22.0	4.0	20.1	23-12
3,089	20.2	4.0	10.7	35-24
3,731	15.5	2.2	7.8	47-36
3,459	14.4	2.2	7.5	59-48
				المستوى التعليمي للأم
3,205	19.4	5.3	14.1	ما قبل الابتدائي أو لا تعليم
7,285	18.4	3.1	13.2	الابتدائي
2,923	18.8	3.1	14.8	المتوسط
3,209	16.0	2.4	8.6	الاعداديه +
				مؤشر الثروة
3,730	18.8	4.2	15.3	الأشد فقراً
3,677	20.3	3.2	13.9	فقير
3,321	16.7	3.6	12.1	متوسط
3,007	17.7	2.4	12.0	ثري
2,888	17.0	3.2	9.7	الأكثر ثراء

7.3 الإسهال

يُعتبر الإسهال واحداً من المسببات الرئيسية للوفاة بين الأطفال دون سن الخامسة في جميع أنحاء العالم.⁸⁰ وتُعزى معظم حالات الوفاة المرتبطة بالإسهال بين الأطفال إلى الجفاف بسبب فقدان الجسم لكميات كبيرة من المياه والشوارد على شكل براز سائل. ومن شأن إدارة الإسهال - سواء من خلال محلول أملاح معالجة الجفاف الفموي (ORS) أو من خلال أي سائل منزلي موصى به (RHF) - أن يحول دون حدوث كثير من حالات الوفاة هذه.⁸¹ وإضافة إلى ذلك، لقد أثبتت مكملات الزنك فعاليتها في خفض مدة وحدة المرض وكذلك الحد من خطر التعرض لنوبات مستقبلية خلال الشهرين أو الثلاثة أشهر اللاحقة.

تُعزى ما نسبته 60% تقريباً من الوفيات الناتجة عن الإسهال في جميع أنحاء العالم إلى مياه الشرب غير الآمنة وتدني مستوى خدمات النظافة العامة والصرف الصحي. ومن شأن غسل الأيدي بالصابون وحده أن يحد من خطر الإسهال بنسبة 40% وأن تؤدي إلى انخفاض كبير في خطر التعرض لالتهابات الجهاز التنفسي. وإن وجود بيئات منزلية نظيفة ومستوى جيد من النظافة العامة هو أمر مهم للحيلولة دون انتشار أمراض الالتهاب الرئوي والإسهال، وتوفر مياه الشرب الآمنة والتخلص الملائم من المخلفات البشرية، بما في ذلك براز الأطفال، هو أمر حيوي لمنع انتشار مرض الإسهال بين الأطفال والبالغين.⁸⁰

خلال تنفيذ المسح العنقودي متعدد المؤشرات، سُئلت الأمهات أو ماناتح الرعاية عما إذا كان طفلهن أو طفلتهن دون سن الخامسة قد عانى/ت من نوبة إسهال خلال الأسبوعين اللذان سبقا المسح. وفي الحالات التي قالت فيها الأم أن طفلها/طفلتها عانى/ت من الإسهال، تم توجيهه سلسلة من الأسئلة إليها حول علاج المرض، بما في ذلك الأشياء التي أعطتها للطفل/ة لشربها وأكلها خلال نوبة الإسهال، وإذا ما كانت كمية ما أعطته له/لها أكثر أو أقل مما كان يُعطى له/لها عادة.

يعرض الجدول TC.3.1 نسبة الأطفال في الفئة العمرية 0-59 شهراً الذين عانوا من الإسهال خلال الأسبوعين اللذان سبقا المسح ممن تم الحصول على مشورة أو علاج لهم ومن أين.

ويعرض الجدول TC.3.2 أنماط ممارسات الشرب والإطعام خلال نوبة الإسهال بين الأطفال في الفئة العمرية 0-59 شهراً.

يعرض الجدول TC.3.3 نسبة الأطفال في الفئة العمرية 0-59 شهراً ممن يحصلون على محلول أملاح معالجة الجفاف الفموي، ومختلف أنواع السوائل منزلية الصنع الموصى بها، والزنك خلال نوبة الإسهال. وبما أنه قد يتم إعطاء الأطفال أكثر من نوع من السوائل، فإنه ليس بالضرورة أن يكون مجموع النسب المئوية 100%.

يعرض الجدول TC.3.4 نسبة الأطفال في الفئة العمرية 0-59 شهراً ممن عانوا من الإسهال في الأسبوعين الأخيرين وحصلوا على علاج محلول أملاح الجفاف الفموي مع التغذية المتواصلة، ونسبة الأطفال ممن عانوا من الإسهال وحصلوا على علاجات أخرى.

يعرض الجدول TC.3.5 معلومات حول مصدر محلول أملاح معالجة الجفاف الفموي والزنك الذي يُعطى للأطفال في الفئة العمرية 0-59 شهراً ممن حصلوا على هذه العلاجات.

⁸⁰ اليونيسف. حتى وفاة واحدة كثيرة: إنهاء وفيات الأطفال بسبب الالتهاب الرئوي والإسهال. نيويورك: اليونيسف، 2016. <https://data.unicef.org/wp-content/uploads/2016/11/UNICEF-Pneumonia-Diarrhoea-report2016-web-version.pdf>.

⁸¹ في عام 2014، نشرت كل من اليونيسف ومنظمة الصحة العالمية بياناً مشتركاً بتوصيات علاج الإسهال للدول متدنية الدخل، والذي يشجع على استخدام محاليل أملاح معالجة الجفاف متدنية الأسمولية والزنك، إضافة إلى التغذية المتواصلة: منظمة الصحة العالمية، واليونيسف الإدارة الإكلينيكية للإسهال الحاد. بيان مشترك، نيويورك: اليونيسف، 2004. https://www.unicef.org/publications/files/ENAcute_Diarrhoea_reprint.pdf.

الجدول TC.3.1: السعي للحصول على الرعاية أثناء نوبة الإسهال

نسبة الأطفال في الفئة العمرية 0-59 شهراً الذين كانوا يعانون من نوبة الإسهال في الأسبوعين الأخيرين الذين تم السعي للحصول على نصائح أو علاج لهم، حسب مصدر النصائح أو العلاج، العراق، 2018

عدد الأطفال في الفئة العمرية 0-59 شهراً الذين عانوا من الإسهال خلال الأسبوعين الماضيين	نسبة الأطفال الذين يعانون من الإسهال ممن:					
	لم يتم السعي للحصول على نصائح أو علاج	تم السعي للحصول على النصائح أو العلاج من:				
		مرفق صحي أو جهة تزويد خدمات صحية ^أ	مصدر آخر	مزدود خدمة الصحة المجتمعية ^أ	خاصة	عامة
2,125	41.0	48.2	1.4	0.1	34.2	26.1
المجموع الإجمالي (العراق)						
الجنس						
1,057	37.6	50.7	1.1	0.2	35.3	28.2
1,068	44.3	45.7	1.6	0.0	33.2	24.0
المنطقة						
1,475	37.3	50.9	1.0	0.1	36.2	28.5
651	49.4	42.1	2.2	0.1	29.7	20.8
المحافظة						
69	40.5	55.3	3.6	0.8	34.7	25.7
147	42.4	53.4	4.9	1.2	47.4	9.5
55	(35.4)	(64.6)	(0.0)	(0.0)	(38.1)	(38.0)
104	18.4	80.4	2.0	0.0	8.6	75.3
147	46.5	52.7	0.0	0.0	32.6	24.5
191	43.7	50.0	0.0	0.0	25.7	31.7
46	39.6	44.5	2.8	0.0	32.0	26.4
369	26.2	61.3	1.9	0.0	41.3	32.3
251	27.7	63.1	0.6	0.0	38.0	35.3
118	22.8	57.5	4.7	0.0	48.3	25.8
50	43.3	49.0	0.0	0.0	37.9	22.7
26	(38.5)	(46.2)	(2.2)	(0.0)	(46.8)	(16.5)
66	58.6	30.3	0.7	0.0	27.3	15.9
54	37.7	44.5	2.8	0.6	37.2	22.8
116	42.2	49.0	0.8	0.0	34.5	29.3
57	46.1	42.9	0.6	0.0	32.5	23.0
72	68.2	24.2	0.0	0.0	20.2	14.6
127	45.1	26.7	0.0	0.0	39.6	15.8
150	51.5	34.6	0.4	0.3	19.4	28.9
279	45.1	37.1	1.5	0.0	42.2	13.4
الاقليم						
271	42.7	55.8	0.9	0.2	34.3	27.5
1,854	40.7	47.1	1.4	0.1	34.2	25.9
العمر (بالأشهر)						
609	45.0	48.0	1.2	0.1	30.1	25.7
636	42.9	46.9	1.1	0.1	36.8	20.5
330	36.4	48.5	2.3	0.5	40.8	27.5
291	39.0	51.0	1.0	0.0	30.0	33.0
260	35.0	48.3	1.6	0.1	33.8	31.6
المستوى التعليمي للأم						
452	40.3	51.9	0.5	0.1	30.9	32.7
964	40.5	47.1	1.7	0.3	35.7	24.7
432	45.0	45.6	0.9	0.0	27.8	27.3
277	37.4	49.7	2.3	0.0	44.4	18.3

الجدول TC.3.1: السعي للحصول على الرعاية أثناء نوبة الإسهال

نسبة الأطفال في الفئة العمرية 0-59 شهراً الذين كانوا يعانون من نوبة الإسهال في الأسبوعين الأخيرين الذين تم السعي للحصول على نصائح أو علاج لهم، حسب مصدر النصائح أو العلاج، العراق، 2018

عدد الأطفال في الفئة العمرية 0-59 شهراً الذين عانوا من الإسهال خلال الأسبوعين الماضيين	نسبة الأطفال الذين يعانون من الإسهال ممن:						
	لم يتم السعي للحصول على نصائح أو علاج	تم السعي للحصول على النصائح أو العلاج من:					
		مرافق صحية أو مزودي الخدمة	مرفق صحي أو جهة تزويد خدمات صحية ¹	مصدر آخر	الصحة المجتمعية ¹	خاصة	عامة
						صعوبات القدرات الوظيفية عند الأم	
114	29.8	59.8	1.0	0.0	33.8	39.4	تعاني من صعوبة في القدرات الوظيفية
1,980	41.6	47.4	1.4	0.2	34.0	25.5	لا تعاني من أية صعوبة في القدرات الوظيفية
31	(40.2)	(54.8)	(0.0)	(0.0)	(48.1)	(19.5)	لا يتوفر معلومات
							مؤشر الثروة
572	47.1	43.2	1.7	0.4	31.7	22.9	الأشد فقراً
512	38.2	47.1	0.3	0.1	35.3	27.8	فقير
401	47.6	41.1	2.1	0.1	34.9	18.0	متوسط
360	34.1	53.5	1.3	0.0	36.6	30.0	ثري
280	33.0	63.6	1.8	0.0	33.3	36.1	الأكثر ثراءً
							¹ مؤشر المسح العنقودي متعدد المؤشرات TC.12 - السعي للحصول على الرعاية لمرض الإسهال
							¹ جهات تزويد خدمات الصحة المجتمعية تشمل المرافق الصحية العامة (باحثو الصحة المجتمعية والعيادات المتنقلة)، والمرافق الخاصة (باحثو الصحة المجتمعية غير الحكوميين والعيادات المتنقلة)
							² تشمل جميع المرافق الصحية وجهات تزويد الخدمات الصحية العامة والخاصة، وكذلك من لا يعرفون ما إذا كانت مرافق عامة أم خاصة. ويتسنى من ذلك الصيدليات الخاصة () الأرقام التي تستند إلى 25-49 حالة غير مرجحة

الجدول 3.2.TC: ممارسات الإطعام أثناء نوبة الإسهال

توزيع نسبة الأطفال في الفئة العمرية 0-59 شهراً الذين كانوا يعانون من الإسهال في الأسبوعين الأخيرين حسب كمية السوائل والطعام التي أعطيت للطفل خلال نوبة الإسهال، العراق، 2018

عدد الأطفال في الفئة العمرية 0-59 شهراً الذين عانوا من الإسهال خلال الأسبوعين الماضيين	ممارسات تناول الأكل أثناء نوبة الإسهال							ممارسات شرب السوائل أثناء نوبة الإسهال							المجموع الإجمالي (العراق)
	أعطي الطفل ليأكل:							أعطي الطفل ليشرب:							
	المجموع الإجمالي	إجابة ناقصة/لا أعرف	لا شيء	كمية أكبر	نفس الكمية تقريباً	بعض الشيء	كمية أقل بكثير	المجموع الإجمالي	إجابة ناقصة/لا أعرف	لا شيء	كمية أكبر	نفس الكمية تقريباً	بعض الشيء	كمية أقل بكثير	
2,125	100.0	0.1	5.9	7.5	40.2	36.1	10.3	100.0	0.2	3.0	23.2	42.4	23.9	7.3	
															الجنس
1,057	100.0	0.0	6.7	7.2	39.4	35.6	11.1	100.0	0.1	3.4	21.5	43.0	23.7	8.2	ذكر
1,068	100.0	0.3	5.1	7.7	41.0	36.6	9.4	100.0	0.4	2.6	24.9	41.7	24.1	6.3	أنثى
															المنطقة
1,475	100.0	0.1	5.0	8.7	40.3	35.2	10.6	100.0	0.3	3.0	22.0	43.4	24.0	7.4	منطقة حضرية
651	100.0	0.2	7.9	4.7	39.8	38.1	9.5	100.0	0.2	2.9	26.0	40.0	23.8	7.1	منطقة ريفية
															المحافظة
69	100.0	0.0	10.0	18.9	27.4	29.1	14.6	100.0	0.0	2.1	41.1	27.0	17.4	12.4	دهوك
147	100.0	1.6	4.1	8.3	46.7	29.5	9.8	100.0	1.4	11.4	20.8	45.8	17.1	3.5	نينوى
55	100.0	(0.0)	(3.0)	(34.7)	(25.4)	(23.6)	(13.3)	(100.0)	(0.0)	(3.0)	(53.8)	(31.0)	(8.2)	(4.0)	سليمانية
104	100.0	0.0	0.5	5.6	47.9	35.7	10.4	100.0	0.0	1.3	11.6	49.2	25.6	12.2	كركوك
147	100.0	0.0	3.8	11.2	25.1	47.4	12.5	100.0	0.0	3.9	64.0	21.1	8.1	2.9	اربيل
191	100.0	0.0	11.6	12.4	47.5	23.3	5.2	100.0	0.0	7.4	31.3	44.1	11.7	5.4	ديالى
46	100.0	0.0	7.7	3.0	28.6	42.5	18.2	100.0	0.0	0.0	5.7	38.5	32.2	23.6	انبار
369	100.0	0.2	9.3	0.2	19.9	62.0	8.4	100.0	0.8	0.1	6.4	33.7	50.2	8.8	بغداد
251	100.0	0.0	10.4	0.0	18.3	60.8	10.5	100.0	1.1	0.0	3.9	24.4	58.1	12.5	مركز
118	100.0	0.6	7.2	0.7	23.3	64.3	4.0	100.0	0.0	0.3	11.7	53.6	33.5	0.9	اطراف
50	100.0	0.0	4.1	6.2	37.9	49.4	2.3	100.0	0.0	4.0	26.0	32.3	33.5	4.3	بابل
26	100.0	(0.0)	(4.8)	(5.1)	(43.7)	(35.3)	(11.1)	(100.0)	(0.0)	(5.0)	(35.4)	(43.5)	(12.9)	(3.2)	كربلاء
66	100.0	0.0	8.5	20.9	43.7	7.1	19.8	100.0	0.0	1.4	32.9	51.8	8.1	5.7	واسط
54	100.0	0.0	13.3	0.7	44.2	31.7	10.1	100.0	0.0	2.6	10.6	59.4	17.3	10.2	صلاح الدين
116	100.0	0.0	2.1	5.8	56.3	23.9	11.9	100.0	0.0	0.4	13.2	50.2	28.1	8.1	نجف
57	100.0	0.0	4.2	0.5	40.5	33.1	21.6	100.0	0.0	7.0	7.8	37.8	29.7	17.7	قادسية
72	100.0	0.0	2.5	5.6	75.7	14.4	1.8	100.0	0.3	0.8	7.4	73.9	14.9	2.6	مثنى

الجدول 3.2.3:TC: ممارسات الإطعام أثناء نوبة الإسهال

توزيع نسبة الأطفال في الفئة العمرية 0-59 شهراً الذين كانوا يعانون من الإسهال في الأسبوعين الأخيرين حسب كمية السوائل والطعام التي أعطيت للطفل خلال نوبة الإسهال، العراق، 2018

عدد الأطفال في الفئة العمرية 0-59 شهراً الذين عانوا من الإسهال خلال الأسبوعين الماضيين	ممارسات تناول الأكل أثناء نوبة الإسهال							ممارسات شرب السوائل أثناء نوبة الإسهال							
	أعطي الطفل ليأكل:							أعطي الطفل ليشرب:							
	المجموع الإجمالي	إجابة ناقصة/لا أعرف	لا شيء	كمية أكبر	نفس الكمية تقريباً	بعض الشيء	كمية أقل بكثير	المجموع الإجمالي	إجابة ناقصة/لا أعرف	لا شيء	كمية أكبر	نفس الكمية تقريباً	بعض الشيء	كمية أقل بكثير	
127	100.0	0.0	4.5	2.3	26.4	56.3	10.6	100.0	0.0	7.7	6.9	20.5	54.7	10.2	ذي قار
150	100.0	0.0	1.5	4.7	52.4	37.3	4.0	100.0	0.0	0.0	26.9	57.1	14.4	1.7	ميسان
279	100.0	0.0	4.9	9.4	53.7	18.2	13.8	100.0	0.0	0.4	31.8	53.8	7.1	7.0	بصرة
															الأقليم
271	100.0	0.0	5.2	18.0	25.7	37.9	13.2	100.0	0.0	3.2	56.1	24.6	10.5	5.5	كوردستان العراق
1,854	100.0	0.2	6.0	5.9	42.3	35.8	9.8	100.0	0.3	2.9	18.4	45.0	25.9	7.5	وسط وجنوب العراق
															العمر (بالأشهر)
609	100.0	0.1	14.9	5.4	46.1	26.8	6.7	100.0	0.0	3.9	17.0	50.4	22.5	6.2	11-0
636	100.0	0.2	2.8	11.1	33.0	42.1	10.8	100.0	0.1	2.9	32.0	34.2	24.9	5.9	23-12
330	100.0	0.0	2.0	7.5	42.2	34.4	13.9	100.0	0.8	2.5	21.3	45.8	19.2	10.3	35-24
291	100.0	0.0	2.7	5.7	37.5	40.5	13.5	100.0	0.0	2.7	27.3	37.2	24.7	8.1	47-36
260	100.0	0.4	1.1	5.2	44.1	40.2	9.0	100.0	0.5	2.0	14.1	44.8	30.0	8.5	59-48
															المستوى التعليمي للأم
452	100.0	0.0	5.9	5.6	40.3	36.2	12.0	100.0	0.7	2.0	18.0	47.1	23.5	8.7	ما قبل الابتدائي أو لا تعليم
964	100.0	0.2	6.6	7.5	38.5	37.5	9.7	100.0	0.1	4.8	21.4	38.8	27.2	7.7	الابتدائي
432	100.0	0.0	3.3	6.4	47.7	32.8	9.9	100.0	0.0	0.5	28.0	50.8	15.2	5.5	المتوسط
277	100.0	0.4	7.3	11.9	34.0	36.2	10.1	100.0	0.3	2.0	30.6	33.8	26.9	6.5	الإعدادية +
															صعوبات القدرات الوظيفية عند الأم
114	100.0	0.0	2.4	13.0	27.8	46.5	10.4	100.0	0.0	1.3	37.0	35.1	21.3	5.3	تعاني من صعوبة في القدرات الوظيفية
1,980	100.0	0.1	5.9	7.2	40.9	35.6	10.3	100.0	0.3	3.1	22.4	42.9	23.9	7.4	لا تعاني من أية صعوبة في القدرات الوظيفية
31	100.0	(2.3)	(16.6)	(6.1)	(36.3)	(28.8)	(9.9)	(100.0)	(0.0)	(1.7)	(23.8)	(35.1)	(33.1)	(6.2)	لا يتوفر معلومات
															مؤشر الثروة
572	100.0	0.0	5.6	5.1	46.0	32.3	11.0	100.0	0.5	2.6	18.6	48.1	22.5	7.6	الأشد فقراً
512	100.0	0.1	5.1	6.9	38.3	39.8	9.7	100.0	0.0	1.5	24.4	39.2	28.6	6.3	فقير
401	100.0	0.3	8.4	10.4	44.4	25.6	11.0	100.0	0.3	6.8	19.6	42.2	20.9	10.2	متوسط
360	100.0	0.0	6.7	7.8	37.4	42.4	5.8	100.0	0.0	2.9	18.8	44.5	28.4	5.3	ثري
280	100.0	0.4	3.3	8.6	29.2	43.9	14.6	100.0	0.3	1.0	41.3	33.7	16.8	6.8	الأكثر ثراءً

() الأرقام التي تستند إلى 25-49 حالة غير مرجحة

الجدول 3.3.3: محاليل علاج الجفاف الفموية، والسائل المنزلي الذي توصي به الحكومة، والزنك

نسبة الأطفال في الفئة العمرية 0-59 شهراً ممن كانوا يعانون من الإسهال في الأسبوعين الأخيرين، وتم معالجتهم باستخدام محلول أملاح معالجة الجفاف الفموي، وسائل منزلي توصي به الحكومة، والزنك، العراق، 2018

نسبة الأطفال الذين يعانون من الإسهال ممن حصلوا على:								
عدد الأطفال في الفئة العمرية 0-59 شهراً الذين عانوا من الإسهال خلال الأسبوعين الماضيين	محلول ارواء فموي (ORS) او زنك ²	شرب الزنك	أقراص الزنك	محلول أملاح معالجة الجفاف الفموي (ORS)				
				اي محلول ارواء فموي ¹ (ORS)	محلول معالجة الجفاف المحضر في المنزل	سائل من عبوة خاصة (الديكسترولايت)	سائل من كيس	
2,125	5.2	5.4	3.9	25.4	3.4	4.8	23.9	المجموع الإجمالي (العراق)
								الجنس
1,057	6.4	6.5	4.8	27.1	5.0	5.8	25.3	ذكر
1,068	3.9	4.4	3.0	23.8	1.9	3.8	22.5	أنثى
								المنطقة
1,475	6.3	7.0	5.1	28.6	4.1	5.5	26.7	منطقة حضرية
651	2.6	1.9	1.2	18.3	1.8	3.3	17.7	منطقة ريفية
								المحافظة
69	8.3	3.9	5.9	44.2	1.4	10.4	42.2	دهوك
147	4.7	3.0	2.8	15.0	0.0	9.3	9.0	نينوى
55	(3.0)	(4.7)	(0.0)	(21.3)	(0.0)	(7.9)	(16.0)	سليمانية
104	39.2	42.4	40.5	75.8	54.9	20.6	75.8	كركوك
147	2.4	3.3	0.0	19.7	2.6	4.8	18.0	اربيل
191	0.3	0.3	0.0	9.0	0.4	0.7	8.7	ديالى
46	5.5	3.8	1.7	26.3	7.3	2.6	26.3	انبار
369	2.0	1.8	0.2	39.6	0.1	1.0	39.6	بغداد
251	2.6	2.6	0.0	40.6	0.0	1.2	40.6	مركز
118	0.8	0.0	0.8	37.5	0.2	0.6	37.5	اطراف
50	11.6	2.9	11.6	30.7	0.0	6.3	30.7	بابل
26	(0.0)	(0.0)	(1.8)	(17.0)	(0.0)	(8.7)	(15.3)	كربلاء
66	10.2	4.0	10.3	24.8	1.0	15.6	12.0	واسط
54	6.2	8.2	2.7	20.8	0.0	12.7	20.8	صلاح الدين
116	8.9	4.1	7.3	28.9	0.0	1.7	28.5	نجف
57	12.5	9.2	6.5	30.5	2.2	10.3	29.2	قادسية
72	0.0	0.4	0.0	17.2	1.1	1.5	16.5	مثنى
127	3.2	21.9	1.8	8.8	0.9	4.6	5.8	ذي قار
150	1.4	0.9	0.5	14.8	0.9	2.8	13.7	ميسان
279	0.5	0.0	0.5	17.5	0.4	0.4	17.5	بصرة
								الاقليم
271	4.0	3.7	1.5	26.3	1.8	6.9	23.8	كوردستان العراق
1,854	5.3	5.7	4.3	25.3	3.6	4.5	23.9	وسط وجنوب العراق
								العمر (بالأشهر)
609	4.4	4.7	4.0	25.6	4.1	6.3	25.0	11-0
636	5.1	2.0	3.8	25.5	1.0	5.0	23.4	23-12
330	3.5	3.3	1.8	24.3	3.0	3.8	23.2	35-24
291	6.0	5.8	2.2	27.0	1.9	5.9	23.2	47-36
260	8.3	18.0	8.4	24.6	9.9	1.1	24.1	59-48
								المستوى التعليمي للأم
452	4.0	2.0	2.2	24.5	1.3	3.7	23.2	ما قبل الابتدائي أو لا تعليم
964	1.8	4.5	1.3	23.9	2.0	2.6	23.2	الابتدائي
432	13.8	11.7	12.2	25.9	10.1	10.3	23.1	المتوسطة
277	5.3	4.2	2.8	31.6	1.4	5.9	28.7	الاعداديه +

الجدول TC.3.3: محاليل علاج الجفاف الفموية، والسائل المنزلي الذي توصي به الحكومة، والزنك

نسبة الأطفال في الفئة العمرية 0-59 شهراً ممن كانوا يعانون من الإسهال في الأسبوعين الأخيرين، وتم معالجتهم باستخدام محلول أملاح معالجة الجفاف الفموي، وسائل منزلي توصي به الحكومة، والزنك، العراق، 2018

نسبة الأطفال الذين يعانون من الإسهال ممن حصلوا على:

عدد الأطفال في الفئة العمرية 0-59 شهراً الذين عانوا من الإسهال خلال الأسبوعين الماضيين	محلول ارواء فموي (ORS) او زنك ²	محلول أملاح معالجة الجفاف الفموي (ORS)						صعوبات القدرات الوظيفية عند الأم
		شرب الزنك	أقراص الزنك	اي محلول ارواء فموي ¹ (ORS)	محلول معالجة الجفاف المحضر في المنزل	سائل من عبوة خاصة (الديكسترولايت)	سائل من كيس	
114	1.1	1.0	2.5	13.9	1.0	3.4	13.7	تعاني من صعوبة في القدرات الوظيفية
1,980	5.5	5.7	4.0	26.0	3.6	5.0	24.4	لا تعاني من أية صعوبة في القدرات الوظيفية
31	(1.8)	(3.5)	(0.0)	(28.8)	(1.7)	(0.0)	(28.8)	لا يتوفر معلومات
مؤشر الثروة								
572	2.8	1.4	2.1	20.8	1.7	2.4	20.1	الأشد فقراً
512	2.2	5.9	1.4	20.2	1.1	2.3	19.4	فقير
401	4.7	4.0	3.2	24.0	1.1	7.4	20.6	متوسط
360	4.8	4.5	2.6	27.6	2.7	3.0	26.2	ثري
280	16.4	15.9	14.7	43.7	15.3	13.4	41.5	الأكثر ثراءً

¹ مؤشر المسح العنقودي متعدد المؤشرات TC.13a - علاج الإسهال باستخدام محلول أملاح معالجة الجفاف الفموي (ORS)
² مؤشر المسح العنقودي متعدد المؤشرات TC.13b - علاج الإسهال باستخدام محلول أملاح معالجة الجفاف الفموي (ORS) والزنك

() الأرقام التي تستند إلى 25-49 حالة غير مرجحة

الجدول 3.4.TC: علاج الإسهال عن طريق محاليل أملاح الجفاف مع الاستمرار في تغذيتهم وتقديم العلاجات الأخرى لهم

نسبة الأطفال في الفئة العمرية 0-59 شهراً الذين كانوا يعانون من الإسهال في الأسبوعين الأخيرين والذين تم إعطاؤهم علاج مطول أملاح معالجة الجفاف الفموي مع الاستمرار في تغذيتهم ونسبة من تم إعطاؤهم علاجات أخرى، العراق، 2018

عدد الأطفال في الفئة العمرية 0-59 شهراً الذين عانوا من الإسهال خلال الأسبوعين الماضيين	الأطفال الذين كانوا يعانون من الإسهال ممن تم إعطاؤهم:												علاج الجفاف الفموي (سائل الجفاف الفموي أو السائل الجفاف الفموي مع استمرار التغذية ¹)	علاج الجفاف الفموي مع زيادة كميات السوائل	مطول أملاح معالجة الجفاف الفموي أو السائل الجفاف الفموي مع زيادة كميات السوائل	الزنك		
	علاجات أخرى						حبوب أو شراب											
	لم يُعط أي علاج أو أدوية	لم يتم إعطاء علاج آخر	غير ذلك	علاج منزلي، الصنع، دواء أعشاب	حقنة عن طريق الوريد	غير معروف	من غير المضادات الحيوية	مضاد حيوي	غير ذلك	مضاد حركة الأمعاء	مضاد حيوي	غير ذلك						
2,125	22.0	39.5	2.2	0.9	1.0	1.1	1.5	7.1	2.2	3.5	30.6	29.8	36.8	45.3	6.4	43.0	7.4	المجموع الإجمالي (العراق)
																		الجنس
1,057	21.0	33.5	2.7	1.2	1.0	1.4	1.6	7.7	3.2	3.3	35.8	29.8	34.7	44.0	6.0	43.0	7.6	ذكر
1,068	22.9	45.4	1.7	0.6	1.0	0.8	1.5	6.5	1.3	3.8	25.5	29.9	39.0	46.5	6.9	43.0	7.1	أنثى
																		المنطقة
1,475	20.8	38.1	2.1	0.8	0.9	0.9	1.5	7.0	2.3	4.3	29.5	32.8	38.8	47.7	7.3	44.8	9.2	منطقة حضرية
651	24.6	42.5	2.6	1.1	1.2	1.5	1.7	7.3	2.2	1.7	33.3	23.2	32.3	39.8	4.6	38.9	3.1	منطقة ريفية
																		المحافظة
69	22.0	76.2	4.3	0.0	1.4	0.0	1.4	0.5	0.0	3.6	13.3	7.8	53.8	64.7	17.9	64.1	8.9	دهوك
147	17.4	20.7	1.8	0.0	1.1	0.6	3.3	24.9	5.8	3.2	49.7	18.3	25.2	33.2	1.8	32.1	5.8	نينوى
55	(8.6)	(24.8)	(8.0)	(11.6)	(2.6)	(0.0)	(0.0)	(1.8)	(0.0)	(14.4)	(2.8)	(51.5)	(50.0)	(63.8)	(34.7)	(62.0)	(4.7)	سليمانية
104	5.1	53.1	0.0	0.0	0.0	0.0	0.8	0.6	0.0	2.2	40.7	27.5	78.5	88.8	5.6	83.2	44.3	كركوك
147	10.5	61.1	1.2	0.4	1.5	0.0	0.0	0.0	0.0	6.8	12.6	28.8	62.6	75.7	6.5	75.7	3.3	اربيل
191	20.4	23.4	1.7	0.0	1.1	0.3	0.3	3.3	0.4	1.7	44.7	34.0	30.2	36.8	12.4	36.4	0.3	ديالى
46	21.5	27.5	4.0	0.0	5.8	1.2	1.4	9.7	1.7	2.7	27.2	42.8	23.1	38.1	1.2	32.0	5.5	انبار
369	14.7	20.9	1.9	0.5	1.3	1.5	4.7	12.2	4.0	2.9	20.5	58.6	34.9	43.1	0.2	43.1	2.0	بغداد
251	18.2	25.1	2.0	0.0	1.6	2.2	4.4	16.7	0.8	3.8	20.9	58.8	31.2	41.6	0.0	41.6	2.6	مركز
118	7.2	12.0	1.8	1.6	0.6	0.0	5.2	2.6	11.0	1.0	19.7	58.1	42.8	46.4	0.7	46.4	0.8	اطراف
50	22.5	35.2	3.5	2.4	1.8	0.0	0.0	9.4	0.0	0.0	33.3	47.6	52.0	54.3	6.2	51.4	14.5	بابل
26	(31.1)	(45.2)	(6.1)	(0.0)	(0.0)	(0.0)	(0.0)	(15.8)	(8.3)	(6.3)	(3.4)	(30.3)	(31.3)	(42.4)	(5.1)	(42.4)	(1.8)	كربلاء
66	23.1	52.8	2.9	0.0	0.0	0.0	1.2	8.9	0.8	3.8	34.4	13.7	35.4	48.0	20.9	44.6	14.4	واسط

الجدول 3.4.TC: علاج الإسهال عن طريق محاليل أملاح الجفاف مع الاستمرار في تغذيتهم وتقديم العلاجات الأخرى لهم

نسبة الأطفال في الفئة العمرية 0-59 شهراً الذين كانوا يعانون من الإسهال ف الأسبوعين الأخيرين والذين تم إعطاؤهم علاج مطول أملاح معالجة الجفاف الفموي مع الاستمرار في تغذيتهم ونسبة من تم إعطاؤهم علاجات أخرى، العراق، 2018

عدد الأطفال في الفئة العمرية 0-59 شهراً الذين عانوا من الإسهال خلال الأسبوعين الماضيين	الأطفال الذين كانوا يعانون من الإسهال ممن تم إعطاؤهم:												علاج الجفاف الفموي (سائل الجفاف الفموي أو السائل المنزلي أو الجفاف الفموي مع استمرار التغذية ¹)	علاج الجفاف الفموي مع زيادة كميات السوائل (الزئك)	مطول أملاح معالجة الجفاف الفموي أو زيادة كميات السوائل	الزئك		
	علاجات أخرى						حبوب أو شراب											
	لم يُعط أي علاج أو أدوية	لم يتم إعطاء علاج آخر	غير ذلك	علاج منزلي، الصنع، دواء أعشاب	حقنة عن طريق الوريد	غير معروف	غير ذلك	مضاد حركة الأمعاء	مضاد حيوي	غير معروف	غير ذلك	مضاد حيوي						
54	19.0	27.4	1.3	0.0	2.0	2.9	3.5	5.7	3.7	2.0	34.9	39.4	19.4	29.5	0.7	26.2	10.9	صلاح الدين
116	29.4	58.4	2.3	0.0	0.0	0.0	0.0	5.6	0.4	1.4	32.0	6.5	32.4	41.8	4.2	39.8	11.4	نجف
57	22.3	31.7	0.0	3.3	0.0	0.0	0.0	2.8	3.7	0.8	53.9	17.5	22.7	39.1	0.0	35.2	15.3	قادسية
72	37.2	41.6	0.8	6.0	1.4	1.1	0.9	5.1	2.3	0.7	44.8	13.6	22.0	23.5	5.6	23.0	0.4	مثنى
127	28.4	55.1	1.3	1.8	1.6	0.0	0.5	5.1	1.3	0.6	30.9	15.2	30.2	32.5	1.6	12.9	22.8	ذي قار
150	36.3	49.5	0.8	0.4	0.5	0.2	0.0	2.2	1.0	0.2	32.9	21.5	32.1	35.3	4.4	35.3	1.4	ميسان
279	31.5	44.2	4.3	0.0	0.0	4.5	1.4	6.0	3.7	8.5	30.5	21.9	32.2	41.6	9.4	41.2	0.5	بصرة
الاقليم																		
271	13.1	57.6	3.4	2.6	1.7	0.0	0.4	0.5	0.0	7.5	10.8	28.0	57.8	70.5	15.1	70.0	5.0	كوردستان العراق
1,854	23.2	36.8	2.1	0.7	0.9	1.2	1.7	8.0	2.6	3.0	33.5	30.1	33.8	41.6	5.2	39.1	7.7	وسط وجنوب العراق
العمر (بالأشهر)																		
609	26.1	39.2	2.3	1.2	1.0	0.8	1.8	5.0	1.4	3.4	33.0	32.0	29.2	38.8	5.1	37.8	5.4	11-0
636	15.5	35.5	2.2	0.2	1.5	1.2	1.2	9.2	1.5	3.1	33.4	31.7	43.0	50.6	8.5	49.9	5.6	23-12
330	23.1	36.5	3.2	2.0	0.6	0.1	3.3	8.2	4.8	2.6	29.1	30.3	35.7	41.8	7.3	40.2	4.9	35-24
291	27.9	46.2	1.8	1.2	0.1	1.5	0.9	4.9	3.6	6.5	26.1	21.7	35.5	48.9	5.7	47.6	7.4	47-36
260	19.9	46.1	1.5	0.0	1.4	2.2	0.3	7.8	1.3	2.7	25.3	28.8	42.5	47.8	4.5	36.9	19.3	59-48
المستوى التعليمي للأم																		
452	29.6	45.2	1.4	2.2	0.7	1.3	0.8	8.0	1.3	2.6	32.8	21.4	29.0	38.7	5.6	38.4	4.2	ما قبل الابتدائي أو لا تعليم
964	20.3	34.7	3.1	0.2	1.2	1.2	1.3	8.6	2.9	4.9	31.4	31.1	35.5	44.3	5.6	40.2	5.5	الابتدائي
432	20.2	44.8	1.3	0.8	0.8	1.0	1.8	3.7	1.7	1.6	30.2	32.5	42.3	48.9	6.1	48.0	15.0	المتوسطه
277	17.9	38.4	2.2	1.5	1.0	0.5	3.1	5.6	2.4	3.4	25.2	35.1	45.8	54.0	11.6	52.7	6.9	الاعداديه +
صعوبات القدرات الوظيفية عند الأم																		
114	35.6	46.5	2.4	0.0	1.4	0.5	0.4	3.2	2.4	2.9	26.4	24.3	42.0	47.6	11.9	45.6	3.5	تعاني من صعوبة في القدرات الوظيفية

الجدول 3.4.TC: علاج الإسهال عن طريق محاليل أملاح الجفاف مع الاستمرار في تغذيتهم وتقديم العلاجات الأخرى لهم

نسبة الأطفال في الفئة العمرية 0-59 شهراً الذين كانوا يعانون من الإسهال ف الأسبوعين الأخيرين والذين تم إعطاؤهم علاج محلول أملاح معالجة الجفاف الفموي مع الاستمرار في تغذيتهم ونسبة من تم إعطاؤهم علاجات أخرى، العراق، 2018

عدد الأطفال في الفئة العمرية 0-59 شهراً الذين عانوا من الإسهال خلال الأسبوعين الماضيين	الأطفال الذين كانوا يعانون من الإسهال ممن تم إعطاؤهم:												علاج الجفاف الفموي (سائل الجفاف الفموي أو السائل الجفاف الفموي مع استمرار التغذية) ¹	مطول أملاح معالجة الجفاف الفموي أو الفموي مع زيادة كميات السوائل	الزنك	لا تعاني من أية صعوبة في القدرات الوظيفية لا يتوفر معلومات		
	علاجات أخرى						حبوب أو شراب											
	لم يُعط أي علاج أو أدوية	لم يتم إعطاء علاج آخر	غير ذلك	علاج منزلي، الصنع، دواء أعشاب	حقنة عن طريق الوريد	غير معروف	من غير المضادات الحيوية	مضاد حيوي	غير ذلك	مضاد حركة الأمعاء	مضاد حيوي							
1,980	21.3	39.2	2.1	0.8	0.9	1.0	1.5	7.3	2.2	3.4	31.1	30.0	36.6	45.1	6.1	42.8	7.6	لا تعاني من أية صعوبة في القدرات الوظيفية لا يتوفر معلومات
31	(11.7)	(30.8)	(8.2)	(10.2)	(9.5)	(7.0)	(6.8)	(5.2)	(3.2)	(14.5)	(15.1)	(37.6)	(32.8)	(50.6)	(6.1)	(48.9)	(3.5)	مؤشر الثروة
572	29.7	43.6	2.0	0.5	1.0	1.7	0.8	7.8	2.6	3.4	34.7	21.0	26.7	35.0	4.9	34.2	3.6	الأشد فقراً
512	20.6	39.1	3.2	0.2	1.1	1.7	1.1	7.9	2.0	1.8	33.3	26.9	36.5	45.3	4.9	39.8	7.4	فقير
401	26.3	38.4	2.2	1.4	0.7	0.6	1.8	8.4	1.0	2.9	34.1	31.5	32.7	40.7	10.0	38.3	6.9	متوسط
360	15.7	27.3	0.5	1.8	0.5	0.4	3.2	6.2	4.3	6.1	22.9	42.8	36.2	42.5	5.9	41.0	6.1	ثري
280	10.4	48.9	3.3	1.0	2.1	0.0	1.2	3.5	0.9	4.8	22.3	34.1	65.1	76.5	8.1	76.2	17.3	الأكثر ثراءً

¹ مؤشر المسح العنقودي متعدد المؤشرات TC.14 - علاج الإسهال عن طريق المعالجة باستخدام محلول أملاح معالجة الجفاف الفموي مع الاستمرار في تغذيتهم

() الأرقام التي تستند إلى 25-49 حالة غير مرجحة

الجدول TC.3.5: مصدر محلول أملاح معالجة الجفاف الفموي والزنك

نسبة الأطفال في الفئة العمرية 0-59 شهراً الذين كانوا يعانون من الإسهال في الأسبوعين الأخيرين ممن تم إعطاؤهم محلول أملاح معالجة الجفاف الفموي، ونسبة الأطفال الذين تم إعطاؤهم الزنك، حسب مصدر محلول أملاح معالجة الجفاف الفموي والزنك، العراق، 2018

نسبة الأطفال الذين كان مصدر الزنك المعطى لهم هو:						نسبة الأطفال الذين كان مصدر محلول أملاح معالجة الجفاف الفموي المعطى لهم هو:						
عدد الأطفال في الفئة العمرية 0-59 شهراً الذين تم إعطاؤهم الزنك كعلاج للإسهال خلال الأسبوعين الماضيين	مرفق صحي أو جهة تزويد خدمات صحية ^ب	مصدر آخر	المرافق الصحية أو مزودي الخدمة			عدد الأطفال في الفئة العمرية 0-59 شهراً الذين تم إعطاؤهم محلول أملاح معالجة الجفاف الفموي كعلاج للإسهال خلال الأسبوعين الماضيين	مرفق صحي أو جهة تزويد خدمات صحية ^ب	مصدر آخر	المرافق الصحية أو مزودي الخدمة			
			مرفق صحي أو جهة تزويد خدمات صحية ^ب	مرفق صحي أو جهة تزويد خدمات صحية ^ب	مرفق صحي أو جهة تزويد خدمات صحية ^ب				مرفق صحي أو جهة تزويد خدمات صحية ^ب	مرفق صحي أو جهة تزويد خدمات صحية ^ب	مرفق صحي أو جهة تزويد خدمات صحية ^ب	
156	100.0	0.4	0.0	49.2	50.8	541	99.3	0.9	1.2	43.0	61.3	المجموع الإجمالي (العراق)
81	100.0	0.0	0.0	31.7	68.3	287	99.7	0.7	0.1	36.8	65.3	الجنس
76	100.0	0.8	0.0	67.8	32.2	254	98.9	1.1	2.5	49.9	56.7	ذكر
136	100.0	0.4	0.0	47.7	52.3	422	99.2	1.0	1.6	42.5	62.5	أنثى
20	(100.0)	(0.0)	(0.0)	(58.9)	(41.1)	119	100.0	0.5	0.0	44.6	57.0	المنطقة
6	(*)	(*)	(*)	(*)	(*)	31	(100.0)	(2.4)	(0.0)	(51.6)	(55.1)	منطقة حضرية
9	(*)	(*)	(*)	(*)	(*)	22	(*)	(*)	(*)	(*)	(*)	منطقة ريفية
3	(*)	(*)	(*)	(*)	(*)	12	(*)	(*)	(*)	(*)	(*)	المحافظة
46	(*)	(*)	(*)	(*)	(*)	78	98.9	1.1	0.0	2.7	98.1	دهوك
5	(*)	(*)	(*)	(*)	(*)	29	(*)	(*)	(*)	(*)	(*)	نينوى
1	(*)	(*)	(*)	(*)	(*)	17	(*)	(*)	(*)	(*)	(*)	سليمانية
3	(*)	(*)	(*)	(*)	(*)	12	(*)	(*)	(*)	(*)	(*)	كركوك
7	(*)	(*)	(*)	(*)	(*)	146	98.3	1.7	0.0	39.9	63.0	اربيل
7	(*)	(*)	(*)	(*)	(*)	102	(98.0)	(2.0)	(0.0)	(34.8)	(69.7)	ديالى
1	(*)	(*)	(*)	(*)	(*)	44	(99.2)	(0.8)	(0.0)	(51.6)	(47.5)	انبار
7	(*)	(*)	(*)	(*)	(*)	15	(*)	(*)	(*)	(*)	(*)	بغداد
0	(*)	(*)	(*)	(*)	(*)	4	(*)	(*)	(*)	(*)	(*)	مركز
9	(*)	(*)	(*)	(*)	(*)	16	(*)	(*)	(*)	(*)	(*)	اطراف
6	(*)	(*)	(*)	(*)	(*)	11	(*)	(*)	(*)	(*)	(*)	بابل
												كربلاء
												واسط
												صلاح الدين

الجدول TC.3.5: مصدر محلول أملاح معالجة الجفاف الفموي والزنك

نسبة الأطفال في الفئة العمرية 0-59 شهراً الذين كانوا يعانون من الإسهال في الأسبوعين الأخيرين ممن تم إعطاؤهم محلول أملاح معالجة الجفاف الفموي، ونسبة الأطفال الذين تم إعطاؤهم الزنك، حسب مصدر محلول أملاح معالجة الجفاف الفموي والزنك، العراق، 2018

نسبة الأطفال الذين كان مصدر الزنك المعطى لهم هو:						نسبة الأطفال الذين كان مصدر محلول أملاح معالجة الجفاف الفموي المعطى لهم هو:						
عدد الأطفال في الفئة العمرية 0-59 شهراً الذين تم إعطاؤهم الزنك كعلاج للإسهال خلال الأسبوعين الماضيين			المرافق الصحية أو مزودي الخدمة			عدد الأطفال في الفئة العمرية 0-59 شهراً الذين تم إعطاؤهم محلول أملاح معالجة الجفاف الفموي كعلاج للإسهال خلال الأسبوعين الماضيين			المرافق الصحية أو مزودي الخدمة			
مرفق صحي أو جهة تزويد خدمات صحية ¹	مصدر آخر	(*)	مرفق صحي أو جهة تزويد خدمات صحية ²	مصدر آخر	(*)	مرفق صحي أو جهة تزويد خدمات صحية ³	مصدر آخر	(*)	مرفق صحي أو جهة تزويد خدمات صحية ⁴	مصدر آخر	(*)	
13	(*)	(*)	(*)	(*)	(*)	34	(100.0)	(0.0)	(0.0)	(63.4)	(58.5)	نجف
9	(*)	(*)	(*)	(*)	(*)	17	(98.2)	(5.0)	(0.0)	(41.1)	(57.1)	قادسية
0	(*)	(*)	(*)	(*)	(*)	12	(100.0)	(0.0)	(0.0)	(62.1)	(37.9)	مثنى
29	(*)	(*)	(*)	(*)	(*)	11	(*)	(*)	(*)	(*)	(*)	ذي قار
2	(*)	(*)	(*)	(*)	(*)	22	(100.0)	(0.0)	(0.0)	(31.8)	(68.2)	ميسان
1	(*)	(*)	(*)	(*)	(*)	49	(100.0)	(0.0)	(0.0)	(49.1)	(50.9)	بصرة
الاقليم												
14	(*)	(*)	(*)	(*)	(*)	71	100.0	1.0	0.0	50.2	52.7	كوردستان العراق
143	100.0	0.0	0.0	47.2	52.8	469	99.2	0.9	1.4	41.9	62.6	وسط وجنوب العراق
العمر (بالأشهر)												
33	(*)	(*)	(*)	(*)	(*)	156	97.9	2.4	0.1	44.6	56.0	11-0
36	(100.0)	(0.0)	(0.0)	(56.2)	(43.8)	162	100.0	0.4	3.9	54.2	50.2	23-12
16	(*)	(*)	(*)	(*)	(*)	80	99.5	0.5	0.0	41.6	68.9	35-24
22	(*)	(*)	(*)	(*)	(*)	78	100.0	0.0	0.0	38.1	68.9	47-36
50	(*)	(*)	(*)	(*)	(*)	64	100.0	0.0	0.3	18.4	83.2	59-48
المستوى التعليمي للأم												
19	(*)	(*)	(*)	(*)	(*)	111	100.0	0.0	0.0	45.0	66.0	ما قبل الابتدائي أو لا تعليم
53	(100.0)	(0.0)	(0.0)	(73.0)	(27.0)	230	98.6	1.6	0.2	39.6	62.1	الابتدائي
65	(100.0)	(0.9)	(0.0)	(30.0)	(70.0)	112	99.7	0.3	5.7	32.7	72.7	المتوسط
19	(*)	(*)	(*)	(*)	(*)	87	100.0	0.8	0.0	62.5	38.6	الإعدادية +
صعوبات القدرات الوظيفية عند الأم												
4	(*)	(*)	(*)	(*)	(*)	16	(*)	(*)	(*)	(*)	(*)	تعاني من صعوبة في القدرات الوظيفية
151	100.0	0.4	0.0	48.4	51.6	516	99.3	0.9	1.3	42.2	61.8	لا تعاني من أية صعوبة في القدرات الوظيفية
1	(*)	(*)	(*)	(*)	(*)	9	(*)	(*)	(*)	(*)	(*)	لا يتوفر معلومات

الجدول TC.3.5: مصدر محلول أملاح معالجة الجفاف الفموي والزنك

نسبة الأطفال في الفئة العمرية 0-59 شهراً الذين كانوا يعانون من الإسهال في الأسبوعين الأخيرين ممن تم إعطاؤهم محلول أملاح معالجة الجفاف الفموي، ونسبة الأطفال الذين تم إعطاؤهم الزنك، حسب مصدر محلول أملاح معالجة الجفاف الفموي والزنك، العراق، 2018

نسبة الأطفال الذين كان مصدر الزنك المعطى لهم هو:						نسبة الأطفال الذين كان مصدر محلول أملاح معالجة الجفاف الفموي المعطى لهم هو:					
			المرافق الصحية أو مزودي الخدمة						المرافق الصحية أو مزودي الخدمة		
عدد الأطفال في الفئة العمرية 0-59 شهراً الذين تم إعطاؤهم الزنك كعلاج للإسهال خلال الأسبوعين الماضيين	مرفق صحي أو جهة تزويد خدمات صحية ^ب	مصدر آخر	مرفق صحي أو جهة تزويد خدمات صحية ^ب	مرفق صحي أو جهة تزويد خدمات صحية ^ب	مرفق صحي أو جهة تزويد خدمات صحية ^ب	عدد الأطفال في الفئة العمرية 0-59 شهراً الذين تم إعطاؤهم محلول أملاح معالجة الجفاف الفموي كعلاج للإسهال خلال الأسبوعين الماضيين	مرفق صحي أو جهة تزويد خدمات صحية ^ب	مرفق صحي أو جهة تزويد خدمات صحية ^ب	مرفق صحي أو جهة تزويد خدمات صحية ^ب	مرفق صحي أو جهة تزويد خدمات صحية ^ب	مرفق صحي أو جهة تزويد خدمات صحية ^ب
20	(*)	(*)	(*)	(*)	(*)	119	99.3	1.2	0.0	46.7	59.6
38	(*)	(*)	(*)	(*)	(*)	103	99.7	0.3	0.0	43.3	61.4
28	(100.0)	(0.0)	(0.0)	(80.6)	(19.4)	96	100.0	0.0	7.0	52.6	57.4
22	(100.0)	(2.6)	(0.0)	(46.5)	(53.5)	99	97.9	2.1	0.0	37.2	62.8
48	(*)	(*)	(*)	(*)	(*)	123	99.7	0.9	0.0	36.2	64.6

^أ جهات تزويد خدمات الصحة المجتمعية تشمل المرافق الصحية العامة (باحثو الصحة المجتمعية والعيادات المتنقلة)، والمرافق الخاصة (باحثو الصحة المجتمعية غير الحكوميين والعيادات المتنقلة)
^ب تشمل جميع المرافق الصحية وجهات تزويد الخدمات الصحية العامة والخاصة، وكذلك من لا يعرفون ما إذا كانت مرافق عامة أم خاصة
 () الأرقام التي تستند إلى 25-49 حالة غير مرجحة
 (*) الأرقام التي تستند إلى أقل من 25 حالة غير مرجحة

7.4 استخدام الأسرة للطاقة

هناك إجماع عالمي وأدلة متنامية على أن توسيع نطاق الحصول على طاقة منزلية نظيفة للطهي والتدفئة والإضاءة هو عامل رئيسي لتحقيق مجموعة من الأولويات العالمية مثل تحسين المستوى الصحي وتعزيز المساواة بين الجنسين وتحقيق التنمية الاقتصادية المنصفة وتأمين الحماية البيئية. ويسعى الهدف السابع من أهداف التنمية المستدامة إلى ضمان الحصول على طاقة مستدامة وعصرية ميسورة التكلفة ومستدامة للجميع بحلول عام 2030، وأن يتم قياسها كنسبة السكان الذين يعتمدون على أنواع الوقود والتكنولوجيا النظيفة.⁸²

اشتمل مسح العراق، 2018، الذي تم تنفيذه ضمن المسح العنقودي متعدد المؤشرات، على نموذج يحتوي على أسئلة لتقييم التكنولوجيات وأنواع الوقود الرئيسية المستخدمة للطهي، والتدفئة، والإضاءة. كما تم جمع معلومات حول استخدام التكنولوجيات في المدخن أو آليات التهوية الأخرى والتي يمكن أن تساعد في تحسين نوعية الهواء داخل الأماكن المغلقة من خلال نقل جزيئات الملوثات إلى الخارج.

والأسر المعيشية التي تستخدم أنواع الوقود والتكنولوجيات النظيفة للطهي هي التي تستخدم بشكل رئيسي موقد كهربائي، أو طباخ يعمل بالطاقة الشمسية، أو غاز النفط المُسال/غاز الطبخ، أو موقد يعمل بالغاز الحيوي، أو موقد يعمل بالغاز المُسال الذي يحرق الإيثانول/الكحول فقط. ويعرض الجدول TC.4.1 توزيع نسبة أفراد الأسرة المعيشية وفقاً لنوع الموقد المستخدم بشكل رئيسي في الأسرة المعيشية ونسبة أفراد الأسرة المعيشية الذين يعيشون في أسر تستخدم الوقود النظيف والتكنولوجيات النظيفة للطهي.

كما يعرض الجدول TC.4.2 توزيع نسبة أفراد الأسرة المعيشية الذين يستخدمون أنواع وقود وتكنولوجيات تسبب التلوث للطهي وفقاً لنوع الوقود المستخدم لأغراض الطهي الذي تستخدمه الأسرة المعيشية، ونسبة أفراد الأسرة المعيشية الذين يعيشون في أسر معيشية تستخدم أنواع الوقود والتكنولوجيات لأغراض الطهي التي تسبب التلوث، بينما يعرض الجدول TC.4.3 توزيع نسبة أفراد الأسرة المعيشية الذين يعيشون في أسر معيشية تستخدم أنواع وقود لأغراض الطهي تسبب التلوث حسب نوع ومزايا موقد الطهي وحسب مكان الطهي.

والأسر المعيشية التي تستخدم أنواع وقود وتكنولوجيات نظيفة للتدفئة هي الأسر التي تعتمد بشكل أساسي على التدفئة المركزية أو استخدام مدفئة هوائية تعمل بالطاقة الشمسية، أو الكهرباء، أو عن طريق أنابيب الغاز الطبيعي، أو غاز النفط المُسال/غاز الطبخ، أو الكحول/الإيثانول. ويعرض الجدول TC.4.4 توزيع نسبة أفراد الأسرة المعيشية وفقاً لنوع الوقود الذي تستخدمه الأسرة بشكل رئيسي للتدفئة، ونسبة أفراد الأسرة المعيشية الذين يعيشون في أسر تستخدم أنواع وقود وتكنولوجيات نظيفة للتدفئة. ويعرض الجدول TC.4.5 توزيع نسبة أفراد الأسر المعيشية حسب نوع المدفأة المستخدمة بشكل رئيسي في الأسرة ووجود مدخنة لها.

والأسر المعيشية التي تستخدم أنواع وقود وتكنولوجيات نظيفة لأغراض الإضاءة هي الأسر التي تستخدم بشكل رئيسي الكهرباء، أو مصابيح تعمل بالطاقة الشمسية، أو مصابيح يمكن إعادة شحنها أو تعمل بالبطاريات، أو مصابيح تعمل بالغاز الحيوي. ويعرض الجدول TC.4.6 توزيع نسبة أفراد الأسرة المعيشية وفقاً لنوع وقود الإضاءة المستخدم بشكل رئيسي في الأسرة المعيشية للإضاءة، ونسبة أفراد الأسرة المعيشية الذين يعيشون في أسر تستخدم أنواع وقود وتكنولوجيات نظيفة للإضاءة.

وتساعد الأسئلة الموجهة حول الطهي والتدفئة والإضاءة في رصد مؤشر التنمية المستدامة 7.1.2، "نسبة السكان الذين يعتمدون بشكل أساسي على أنواع الوقود والتكنولوجيات النظيفة" لأغراض الطهي والتدفئة والإضاءة. ويعرض الجدول TC.4.7 نسبة أفراد الأسر المعيشية الذين يعيشون في أسر تستخدم أنواع وقود وتكنولوجيات نظيفة للطهي والتدفئة والإضاءة.

⁸² منظمة الصحة العالمية. فرصة نيرة: طاقة منزلية نظيفة لصحة ورفاه النساء والأطفال وتنميتهم بشكل مستدام. جنيف: مطبعة منظمة الصحة العالمية، 2016.

http://apps.who.int/iris/bitstream/handle/10665/204717/9789241565233_eng.pdf;jsessionid=63CEC48ED96098D4256007A76FEB8907?sequence=1.

الجدول TC.4.1: الاعتماد الأساسي على الوقود النظيف والتكنولوجيات لأغراض الطهي

توزيع نسبة أفراد الأسرة المعيشية وفقاً لنوع الموقد المستخدم بشكل رئيسي في الأسرة المعيشية ونسبة أفراد الأسرة المعيشية الذين يعيشون في أسر تستخدم الوقود النظيف والتكنولوجيات النظيفة للطهي، العراق، 2018

نسبة أفراد الأسرة المعيشية في الأسر التي تعتمد بشكل رئيسي على:

الاعتماد الأساسي على أنواع الوقود والتكنولوجيات النظيفة لأغراض الطهي	عدد أفراد الأسرة الذين يعيشون مع الأسرة المعيشية الذين يطهون الطعام	عدد أفراد الأسرة المعيشية	النسبة المئوية	أنواع وقود أخرى للطهي وتستخدم						أنواع الوقود والتكنولوجيات النظيفة للطهي وتستخدم			المجموع الإجمالي (العراق)
				لا يتم طهي الطعام في الأسرة المعيشية	وقود آخر للطهي	موقد حجري ثلاثي / على النار	موقد يعمل بالوقود الصلب التقليدي	موقد يعمل بالوقود الصلب المصنّع	موقد يعمل بالغاز السائل لا يُستخدم معه الكحول/الإيثانول	غاز النفط المُسال / موقد طبخ يعمل بالغاز	طبخ يعمل بالطاقة الشمسية	موقد كهربائي	
128,264	99.0	128,284	100.0	0.0	0.0	0.2	0.2	0.0	0.6	98.1	0.4	0.4	المجموع الإجمالي (العراق)
88,982	99.3	88,990	100.0	0.0	0.0	0.2	0.0	0.0	0.5	98.2	0.6	0.5	المنطقة حضرية
39,282	98.3	39,293	100.0	0.0	0.1	0.3	0.5	0.0	0.8	97.8	0.1	0.3	منطقة ريفية
													المحافظة
4,513	99.4	4,513	100.0	0.0	0.0	0.3	0.3	0.0	0.0	98.3	0.7	0.4	دهوك
12,092	96.1	12,092	100.0	0.0	0.0	0.1	0.0	0.0	3.8	95.5	0.3	0.2	نينوى
6,912	99.8	6,915	100.0	0.0	0.0	0.1	0.0	0.0	0.0	99.0	0.4	0.4	سليمانية
5,266	99.4	5,266	100.0	0.0	0.0	0.0	0.0	0.0	0.6	98.2	0.2	1.0	كركوك
10,355	99.5	10,355	100.0	0.0	0.2	0.0	0.0	0.0	0.2	99.2	0.0	0.2	اربيل
7,221	99.4	7,227	100.0	0.1	0.1	0.0	0.3	0.0	0.2	99.3	0.0	0.1	ديالى
5,155	97.8	5,155	100.0	0.0	0.0	0.2	0.0	0.1	1.9	97.4	0.2	0.2	انبار
21,569	99.7	21,569	100.0	0.0	0.0	0.2	0.0	0.0	0.1	98.7	0.5	0.4	بغداد
15,559	100.0	15,559	100.0	0.0	0.0	0.0	0.0	0.0	0.0	99.3	0.3	0.4	مركز
6,010	98.9	6,010	100.0	0.0	0.0	0.8	0.0	0.0	0.3	97.4	1.1	0.5	اطراف
6,006	99.3	6,011	100.0	0.1	0.0	0.0	0.2	0.0	0.6	97.3	0.3	1.5	بابل
3,732	99.8	3,734	100.0	0.1	0.0	0.0	0.1	0.0	0.1	99.5	0.1	0.1	كربلاء
4,411	99.3	4,411	100.0	0.0	0.0	0.3	0.3	0.0	0.0	98.3	0.3	0.7	واسط
3,859	99.5	3,861	100.0	0.1	0.1	0.0	0.0	0.0	0.4	99.0	0.3	0.2	صلاح الدين
4,961	95.3	4,961	100.0	0.0	0.0	3.1	1.6	0.0	0.1	94.7	0.1	0.5	نجف
3,803	98.1	3,803	100.0	0.0	0.0	0.0	1.4	0.0	0.4	96.5	0.5	1.1	قادسية
4,215	99.5	4,216	100.0	0.0	0.0	0.0	0.1	0.0	0.3	98.3	0.1	1.2	مثنى
8,516	99.3	8,516	100.0	0.0	0.0	0.1	0.1	0.0	0.5	96.3	2.9	0.1	ذي قار

الجدول 4.1.TC: الاعتماد الأساسي على الوقود النظيف والتكنولوجيات لأغراض الطهي

توزيع نسبة أفراد الأسرة المعيشية وفقاً لنوع الموقد المستخدم بشكل رئيسي في الأسرة المعيشية ونسبة أفراد الأسرة المعيشية الذين يعيشون في أسر تستخدم الوقود النظيف والتكنولوجيات النظيفة للطهي، العراق، 2018

نسبة أفراد الأسرة المعيشية في الأسر التي تعتمد بشكل رئيسي على:												
الاعتماد الأساسي على أنواع الوقود والتكنولوجيات التي تستخدمها الأسر المعيشية الذين يعيشون مع الأسر المعيشية الذين يطهون الطعام	عدد أفراد الأسرة المعيشية	عدد أفراد الأسرة المعيشية	النسبة المئوية (%)	أنواع وقود أخرى للطهي وتستخدم						أنواع الوقود والتكنولوجيات النظيفة للطهي وتستخدم		
				لا يتم طهي الطعام في الأسرة المعيشية	وقود آخر للطهي	موقد حجري ثلاثي / على النار	موقد يعمل بالوقود الصلب التقليدي	موقد يعمل بالوقود الصلب المصنوع	موقد يعمل بالغاز السائل لا يُستخدم معه الكحول/الإيثانول	غاز النفط المُسال / موقد طبخ يعمل بالغاز	طبخ يعمل بالطاقة الشمسية	موقد كهربائي
ميسان	5,374	5,374	100.0	0.0	0.0	0.0	0.2	0.0	0.1	99.1	0.0	0.6
بصرة	10,304	10,304	100.0	0.0	0.0	0.0	0.0	0.0	0.0	99.9	0.0	0.1
الأقليم												
كوردستان العراق	21,781	21,783	100.0	0.0	0.1	0.1	0.1	0.0	0.1	99.0	0.3	0.3
وسط وجنوب العراق	106,483	106,500	100.0	0.0	0.0	0.2	0.2	0.0	0.7	97.9	0.5	0.5
مستوى تعليم رب الأسرة												
ما قبل الابتدائي أو لا تعليم	20,237	20,242	100.0	0.0	0.0	0.6	0.6	0.0	1.6	96.4	0.1	0.7
الابتدائي	44,892	44,903	100.0	0.0	0.1	0.1	0.2	0.0	0.8	98.1	0.3	0.4
المتوسطة	27,676	27,676	100.0	0.0	0.0	0.1	0.1	0.0	0.2	98.1	1.1	0.4
الاعداديه +	35,362	35,365	100.0	0.0	0.0	0.1	0.0	0.0	0.1	99.0	0.3	0.4
غير مبين	97	97	100.0	0.0	0.0	0.0	0.0	0.0	0.0	100.0	0.0	0.0
مؤشر الثروة												
الأشد فقراً	25,635	25,652	100.0	0.1	0.1	1.0	0.9	0.0	2.2	95.1	0.2	0.4
فقير	25,662	25,662	100.0	0.0	0.0	0.0	0.0	0.0	0.8	98.9	0.1	0.2
متوسط	25,660	25,662	100.0	0.0	0.0	0.0	0.0	0.0	0.1	98.5	1.0	0.3
ثري	25,608	25,608	100.0	0.0	0.0	0.0	0.0	0.0	0.0	98.8	0.5	0.7
الأكثر ثراءً	25,699	25,699	100.0	0.0	0.0	0.0	0.0	0.0	0.0	99.0	0.4	0.6

¹ مؤشر المسح العنقودي متعدد المؤشرات TC.15 - الاعتماد الأساسي على الوقود النظيف والتكنولوجيات النظيفة لأغراض الطهي

الجدول 4.2:TC: الاعتماد الرئيسي على الوقود الصلب للطهي

نسبة أفراد الأسرة المعيشية الذين يعيشون في أسر معيشية تستخدم أنواع الوقود والتكنولوجيا النظيفة للطهي وتوزيع نسبة أفراد الأسرة المعيشية الذين يستخدمون أنواع الوقود والتكنولوجيات الملوثة للبيئة للطهي وفقاً لنوع وقود الطهي الرئيسي الذي تستخدمه الأسرة، ونسبة أفراد الأسرة المعيشية الذين يعيشون في أسر تستخدم أنواع وقود وتكنولوجيات مسببة للتلوث للطهي، العراق، 2018

نسبة أفراد الأسرة المعيشية في الأسر التي تعتمد بشكل رئيسي على:

عدد أفراد الأسرة المعيشية	أنواع الوقود والصلب والتكنولوجيا المستخدمة للطهي	المجموع الإجمالي	لا يتم طهي الطعام في الأسرة المعيشية	وقود آخر للطهي	الوقود الصلب للطهي										أنواع وقود وتكنولوجيات نظيفة ¹	المجموع الإجمالي (العراق)	
					نشارة الخشب	قمامة / بلاستيك	رقاقات خشبية أو	روث الحيوانات / الفضلات	بقايا المحاصيل /العشب/القش/الشجيرات	الخشب	الفحم النباتي	الفحم / الليجنت	الكبروسين (الكاز) / الجرافين	البنزين / الديزل			
128,284	0.3	100.0	0.0	0.0	0.0	0.0	0.0	0.0	0.0	0.1	0.2	0.0	0.0	0.6	0.0	99.0	
المنطقة																	
88,990	0.2	100.0	0.0	0.0	0.0	0.0	0.0	0.0	0.0	0.0	0.2	0.0	0.0	0.5	0.0	99.2	منطقة حضرية
39,293	0.7	100.0	0.0	0.0	0.0	0.0	0.0	0.0	0.1	0.2	0.3	0.1	0.0	0.9	0.0	98.3	منطقة ريفية
المحافظة																	
4,513	0.3	100.0	0.0	0.3	0.0	0.0	0.0	0.0	0.0	0.0	0.3	0.0	0.0	0.0	0.0	99.4	دهوك
12,092	0.1	100.0	0.0	0.0	0.0	0.0	0.0	0.0	0.0	0.1	0.0	0.0	0.1	3.7	0.0	96.1	نينوى
6,915	0.1	100.0	0.0	0.0	0.0	0.0	0.0	0.0	0.0	0.0	0.1	0.0	0.0	0.1	0.0	99.8	سليمانية
5,266	0.0	100.0	0.0	0.0	0.0	0.0	0.0	0.0	0.0	0.0	0.0	0.0	0.0	0.6	0.0	99.4	كركوك
10,355	0.0	100.0	0.0	0.0	0.0	0.0	0.0	0.0	0.0	0.0	0.0	0.0	0.0	0.1	0.1	99.5	اربيل
7,227	0.3	100.0	0.1	0.0	0.0	0.0	0.0	0.0	0.0	0.2	0.2	0.0	0.0	0.3	0.0	99.3	ديالى
5,155	0.2	100.0	0.0	0.0	0.0	0.0	0.0	0.0	0.0	0.0	0.1	0.1	0.1	1.9	0.0	97.8	انبار
21,569	0.2	100.0	0.0	0.0	0.0	0.0	0.0	0.0	0.0	0.1	0.1	0.0	0.0	0.1	0.0	99.7	بغداد
15,559	0.0	100.0	0.0	0.0	0.0	0.0	0.0	0.0	0.0	0.0	0.0	0.0	0.0	0.0	0.0	100.0	مركز
6,010	0.7	100.0	0.0	0.0	0.0	0.0	0.0	0.0	0.0	0.4	0.3	0.0	0.0	0.4	0.0	98.9	اطراف
6,011	0.2	100.0	0.1	0.0	0.0	0.0	0.0	0.0	0.0	0.2	0.0	0.0	0.0	0.6	0.0	99.2	بابل
3,734	0.1	100.0	0.1	0.0	0.0	0.0	0.0	0.0	0.0	0.0	0.1	0.0	0.0	0.1	0.0	99.7	كربلاء
4,411	0.6	100.0	0.0	0.0	0.0	0.0	0.0	0.0	0.0	0.3	0.3	0.0	0.0	0.0	0.0	99.3	واسط
3,861	0.0	100.0	0.1	0.1	0.0	0.0	0.0	0.0	0.0	0.0	0.0	0.0	0.0	0.3	0.1	99.5	صلاح الدين
4,961	4.7	100.0	0.0	0.0	0.0	0.0	0.0	0.0	0.7	0.0	3.2	0.7	0.0	0.1	0.0	95.3	نجف
3,803	0.9	100.0	0.0	0.0	0.0	0.0	0.0	0.0	0.0	0.0	0.5	0.4	0.0	0.9	0.0	98.1	قادسية
4,216	0.1	100.0	0.0	0.0	0.0	0.0	0.0	0.0	0.0	0.1	0.0	0.0	0.0	0.3	0.0	99.5	مثنى

الجدول 4.2.TC: الاعتماد الرئيسي على الوقود الصلب للطهي

نسبة أفراد الأسرة المعيشية الذين يعيشون في أسر معيشية تستخدم أنواع الوقود والتكنولوجيا النظيفة للطهي وتوزيع نسبة أفراد الأسرة المعيشية الذين يستخدمون أنواع الوقود والتكنولوجيات الملوثة للبيئة للطهي وفقاً لنوع وقود الطهي الرئيسي الذي تستخدمه الأسرة، ونسبة أفراد الأسرة المعيشية الذين يعيشون في أسر تستخدم أنواع وقود وتكنولوجيات مسببة للتلوث للطهي، العراق، 2018

نسبة أفراد الأسرة المعيشية في الأسر التي تعتمد بشكل رئيسي على:

نسبة أفراد الأسرة المعيشية	أنواع الوقود والصلب والتقنيات المستخدمة للطهي	عدد أفراد الأسرة المعيشية	الوقود الصلب للطهي														
			المجموع الإجمالي	لا يتم الطهي في الأسرة المعيشية	وقود آخر للطهي	نشارة الخشب	قمامة / بلاستيك	رقاقات خشبية أو	روث الحيوانات / الفضلات	بقايا المحاصيل /العشب/القش/الشجيرات	الخشب	الفحم النباتي	الفحم / الليجنيت	الكبروسين (الكاز) / البارافين	البنزين / الديزل	أنواع وقود وتكنولوجيات نظيفة ¹	
8,516	0.1	100.0	0.0	0.0	0.0	0.0	0.0	0.0	0.0	0.0	0.1	0.0	0.0	0.6	0.0	99.3	ذي قار
5,374	0.1	100.0	0.0	0.0	0.0	0.0	0.0	0.0	0.1	0.0	0.0	0.0	0.0	0.2	0.0	99.7	ميسان
10,304	0.0	100.0	0.0	0.0	0.0	0.0	0.0	0.0	0.0	0.0	0.0	0.0	0.0	0.0	0.0	100.0	بصرة
الأقليم																	
21,783	0.1	100.0	0.0	0.1	0.0	0.0	0.0	0.0	0.0	0.0	0.1	0.0	0.0	0.1	0.0	99.6	كوردستان العراق
106,500	0.4	100.0	0.0	0.0	0.0	0.0	0.0	0.0	0.0	0.1	0.2	0.1	0.0	0.8	0.0	98.8	وسط وجنوب العراق
مستوى تعليم رب الأسرة																	
20,242	1.2	100.0	0.0	0.0	0.0	0.0	0.0	0.0	0.2	0.1	0.7	0.2	0.0	1.6	0.0	97.2	ما قبل الابتدائي أو لا تعليم
44,903	0.2	100.0	0.0	0.0	0.0	0.0	0.0	0.0	0.0	0.1	0.1	0.0	0.0	0.9	0.0	98.8	الابتدائي
27,676	0.1	100.0	0.0	0.0	0.0	0.0	0.0	0.0	0.0	0.0	0.1	0.0	0.0	0.2	0.0	99.6	المتوسط
35,365	0.2	100.0	0.0	0.0	0.0	0.0	0.0	0.0	0.0	0.0	0.2	0.0	0.0	0.1	0.0	99.7	الإعدادية +
مؤشر الثروة																	
25,652	1.7	100.0	0.1	0.1	0.0	0.0	0.0	0.0	0.2	0.3	1.0	0.2	0.1	2.3	0.0	95.7	الأشد فقراً
25,662	0.0	100.0	0.0	0.0	0.0	0.0	0.0	0.0	0.0	0.0	0.0	0.0	0.0	0.8	0.0	99.2	فقير
25,662	0.0	100.0	0.0	0.0	0.0	0.0	0.0	0.0	0.0	0.0	0.0	0.0	0.0	0.1	0.0	99.9	متوسط
25,608	0.0	100.0	0.0	0.0	0.0	0.0	0.0	0.0	0.0	0.0	0.0	0.0	0.0	0.0	0.0	100.0	ثري
25,699	0.0	100.0	0.0	0.0	0.0	0.0	0.0	0.0	0.0	0.0	0.0	0.0	0.0	0.0	0.0	100.0	الأكثر ثراءً

¹ مؤشر المسح العنقودي متعدد المؤشرات TC.15 - الاعتماد الأساسي على الوقود النظيف والتكنولوجيات النظيفة لأغراض الطهي

الجدول TC.4.3: أنواع الوقود والتكنولوجيات المسببة للتلوث حسب نوع وخصائص موقد الطهي ومكان الطهي

توزيع نسبة أفراد الأسرة المعيشية في الأسر التي تستخدم وقود مسبب للتلوث للطهي حسب نوع وخصائص موقد الطهي ومكان الطهي، العراق، 2018

نسبة أفراد الأسرة المعيشية في الأسر التي تعتمد بشكل رئيسي على استخدام أنواع وقود وتكنولوجيات مسببة للتلوث للطهي	نسبة أفراد الأسر المعيشية التي تطهو طعامها باستخدام أنواع وقود مسببة للتلوث و										عدد أفراد الأسرة المعيشية	نسبة أفراد الأسرة المعيشية في الأسر التي تعتمد بشكل رئيسي على استخدام أنواع وقود وتكنولوجيات مسببة للتلوث للطهي	
	توزيع نسبة أفراد الأسرة المعيشية في الأسر التي تستخدم وقود مسبب للتلوث للطهي حسب نوع وخصائص موقد الطهي ومكان الطهي، العراق، 2018												
	مكان الطهي هو:					يوجد لمقود الطهي							
	في الخارج			في المنزل الرئيسي		ليس في غرفة منفصلة		مدمجة		مروحة			
عدد أفراد الأسر المعيشية التي تستخدم أنواع وقود وتكنولوجيات مسببة للتلوث للطهي	نسبة أفراد الأسر المعيشية التي تطهو طعامها باستخدام أنواع وقود وتكنولوجيات مسببة للتلوث في أماكن متدنية التهوية	المجموع الإجمالي	مكان آخر	على الفرندة أو رواق مغطى	في الهواء الطلق	في مبنى منفصل	في غرفة منفصلة	غرفة منفصلة	مدخنة	مروحة	عدد أفراد الأسرة المعيشية	نسبة أفراد الأسرة المعيشية في الأسر التي تعتمد بشكل رئيسي على استخدام أنواع وقود وتكنولوجيات مسببة للتلوث للطهي	
128,284	5.9	100.0	0.2	3.2	23.1	8.2	33.8	31.5	0.0	0.0	128,284	1.0	المجموع الإجمالي (العراق)
المنطقة													
88,990	1.0	100.0	0.1	3.6	24.9	5.1	22.9	43.4	0.0	0.0	88,990	0.7	منطقة حضرية
39,293	10.8	100.0	0.3	2.8	21.2	11.4	44.8	19.4	0.0	0.0	88,990	0.7	منطقة ريفية
المحافظة													
4,513	(25.4)	(100.0)	(0.0)	(0.0)	(28.5)	(0.0)	(71.5)	(0.0)	(0.0)	(0.0)	4,513	0.6	دهوك
12,092	0.0	100.0	0.0	5.3	0.0	1.3	34.6	58.8	0.0	0.0	12,092	3.9	نينوى
6,915	(*)	(*)	(*)	(*)	(*)	(*)	(*)	(*)	(*)	(*)	6,915	0.2	سليمانية
5,266	(0.0)	(100.0)	(0.0)	(0.0)	(0.0)	(23.8)	(18.1)	(58.1)	(0.0)	(0.0)	5,266	0.6	كركوك
10,355	(0.0)	(100.0)	(0.0)	(29.2)	(0.0)	(0.0)	(70.8)	(0.0)	(0.0)	(0.0)	10,355	0.5	اربيل
7,227	(0.0)	(100.0)	(0.0)	(0.0)	(61.2)	(0.0)	(27.9)	(10.9)	(0.0)	(0.0)	7,227	0.6	ديالى
5,155	0.0	100.0	0.0	0.0	16.9	18.0	21.5	43.6	0.0	0.0	5,155	2.2	انبار
21,569	5.4	100.0	0.0	0.0	7.7	0.0	71.3	21.0	0.0	0.0	21,569	0.3	بغداد
15,559	(*)	(*)	(*)	(*)	(*)	(*)	(*)	(*)	(*)	(*)	15,559	0.0	مركز
6,010	0.0	100.0	0.0	0.0	8.2	0.0	69.7	22.2	0.0	0.0	6,010	1.1	اطراف
6,011	(0.0)	(100.0)	(0.0)	(0.0)	(2.8)	(47.3)	(23.7)	(26.2)	(0.0)	(0.0)	6,011	0.7	بابل
3,734	(*)	(*)	(*)	(*)	(*)	(*)	(*)	(*)	(*)	(*)	3,734	0.2	كربلاء
4,411	0.0	100.0	0.0	0.0	80.2	15.8	0.0	4.0	0.0	0.1	4,411	0.7	واسط
3,861	(0.0)	(100.0)	(10.8)	(0.0)	(0.0)	(0.0)	(71.7)	(17.5)	(0.0)	(0.0)	3,861	0.5	صلاح الدين
4,961	3.2	100.0	0.0	0.0	84.6	11.1	4.3	0.0	0.0	0.0	4,961	4.7	نجف
3,803	70.7	100.0	0.0	0.0	4.1	4.1	61.6	30.1	0.1	0.0	3,803	1.8	قادسية
4,216	0.0	100.0	0.0	0.0	17.9	41.4	33.3	7.4	0.0	0.0	4,216	0.5	مثنى
8,516	10.3	100.0	1.3	0.0	0.0	14.4	73.9	10.3	0.0	0.0	8,516	0.7	ذي قار
5,374	(49.2)	(100.0)	(0.0)	(0.0)	(16.0)	(22.5)	(61.5)	(0.0)	(0.0)	(0.0)	5,374	0.3	ميسان

الجدول TC.4.3: أنواع الوقود والتكنولوجيات المسببة للتلوث حسب نوع وخصائص موقد الطهي ومكان الطهي

توزيع نسبة أفراد الأسرة المعيشية في الأسر التي تستخدم وقود مسبب للتلوث للطهي حسب نوع وخصائص موقد الطهي ومكان الطهي، العراق، 2018

نسبة أفراد الأسرة المعيشية التي تطهو طعامها باستخدام أنواع وقود وتكنولوجيات مسببة للتلوث في مسكنها	نسبة أفراد الأسر المعيشية التي تطهو طعامها باستخدام أنواع وقود مسببة للتلوث و										نسبة أفراد الأسرة المعيشية في الأسر التي تعتمد بشكل رئيسي على استخدام أنواع وقود وتكنولوجيات مسببة للتلوث للطهي	عدد أفراد الأسرة المعيشية	مؤشر الفقر
	مكان الطهي هو:					يوجد لمقود الطهي							
	في الخارج			في المنزل الرئيسي			مدخنة		مروحة				
	على الفرندة أو رواق مغطى	في الهواء الطلق	في مبنى منفصل	غرفة منفصلة	غرفة منفصلة	غرفة منفصلة	غرفة منفصلة	غرفة منفصلة					
10,304	(*)	(*)	(*)	(*)	(*)	(*)	(*)	(*)	(*)	(*)	10,304	0.0	بصرة
الأقليم													
21,783	7.4	100.0	0.0	16.5	18.4	0.0	60.8	4.4	0.0	0.0	21,783	0.4	كوردستان العراق
106,500	5.8	100.0	0.2	2.3	23.4	8.8	31.9	33.4	0.0	0.0	106,500	1.2	وسط وجنوب العراق
مستوى تعليم رب الأسرة													
20,242	4.6	100.0	0.1	5.4	32.9	10.7	17.1	33.8	0.0	0.0	20,242	2.8	ما قبل الابتدائي أو لا تعليم
44,903	6.4	100.0	0.4	1.8	8.7	6.4	45.7	37.1	0.0	0.0	44,903	1.2	الابتدائي
27,676	15.2	100.0	0.0	0.0	18.8	4.2	57.4	19.6	0.0	0.0	27,676	0.4	المتوسطة
35,365	0.0	100.0	0.0	2.0	48.1	8.4	38.0	3.6	0.0	0.0	35,365	0.3	الاعداديه +
مؤشر الثروة													
25,652	6.8	100.0	0.2	2.6	28.2	9.2	34.3	25.4	0.0	0.0	25,652	4.2	الأشد فقراً
25,662	0.0	100.0	0.0	1.0	0.0	0.0	30.2	68.8	0.0	0.0	25,662	0.8	فقير
25,662	(14.8)	(100.0)	(0.0)	(46.8)	(0.0)	(34.1)	(14.8)	(4.3)	(0.0)	(0.0)	25,662	0.1	متوسط
25,608	(*)	(*)	(*)	(*)	(*)	(*)	(*)	(*)	(*)	(*)	25,608	0.0	ثري
25,699	(*)	(*)	(*)	(*)	(*)	(*)	(*)	(*)	(*)	(*)	25,699	0.0	الأكثر ثراءً

() الأرقام التي تستند إلى 25-49 حالة غير مرجحة
(*) الأرقام التي تستند إلى أقل من 25 حالة غير مرجحة

الجدول TC.4.4: الاعتماد الأساسي على أنواع الوقود والتكنولوجيات النظيفة لأغراض التدفئة

توزيع نسبة أفراد الأسرة المعيشية وفقاً لنوع الوقود الذي تستخدمه الإبرة بشكل رئيسي للتدفئة، ونسبة أفراد الأسرة المعيشية الذين يعيشون في أسر تستخدم أنواع وقود وتكنولوجيات نظيفة للتدفئة، العراق، 2018

الاعتماد الأساسي على أنواع الوقود والتكنولوجيا المعيشية (الذين يعيشون في نفس الأسرة ويستخدمون التدفئة ¹)	عدد أفراد الأسرة المعيشية	عدد أفراد الأسرة المعيشية	الاجمالي	نسبة أفراد الأسرة المعيشية في الأسر التي تعتمد بشكل رئيسي على أنواع الوقود المسببة للتلوث المستخدمة للتدفئة ² :																	المجموع الإجمالي (العراق)
				أنواع الوقود المسببة للتلوث المستخدمة للتدفئة ² :										أنواع الوقود النظيفة للتدفئة ² :							
				لا توجد مدفأة في المنزل	لا يوجد إجابة	غير ذلك	كثافة حيوية معاملة (بالآلات) أو رقاقات خشبية	روث الحيوانات / الفضلات	بقايا المحاصيل /العشب/القش/الشجيرات	الحطب	القلم النباتي	القلم / الليجنت	الكبروسين (الكاز) / البارافين	البترين / البترول	الكحول / الإيثانول	غاز النفط المسال / غاز الطبخ	الكهرباء	سخان هواء شمسي	التدفئة المركزية		
127,662	42.9	128,284	100.0	0.5	0.0	0.0	0.0	0.0	0.1	1.3	0.0	0.0	55.3	0.0	0.0	8.0	34.4	0.0	0.3		
المنطقة																					
88,679	45.2	88,990	100.0	0.3	0.0	0.0	0.0	0.0	0.0	0.7	0.0	0.0	53.9	0.0	0.0	8.2	36.5	0.0	0.3	منطقة حضرية	
38,983	37.7	39,293	100.0	0.8	0.0	0.0	0.0	0.0	0.2	2.8	0.0	0.0	58.6	0.0	0.0	7.5	29.6	0.0	0.3	منطقة ريفية	
المحافظة																					
4,500	4.1	4,513	100.0	0.3	0.1	0.0	0.0	0.0	0.4	12.4	0.0	0.0	82.8	0.0	0.0	0.8	2.8	0.2	0.2	دهوك	
12,002	4.6	12,092	100.0	0.7	0.0	0.0	0.0	0.0	0.0	0.0	0.0	0.0	94.7	0.0	0.0	1.4	3.2	0.0	0.0	نينوى	
6,915	5.2	6,915	100.0	0.0	0.3	0.0	0.1	0.0	0.0	3.7	0.0	0.0	90.8	0.0	0.0	2.0	2.9	0.0	0.3	سليمانية	
5,259	21.8	5,266	100.0	0.1	0.0	0.0	0.0	0.0	0.0	0.6	0.0	0.2	77.4	0.0	0.0	21.0	0.6	0.0	0.1	كركوك	
10,344	9.5	10,355	100.0	0.1	0.0	0.0	0.0	0.0	0.0	5.6	0.0	0.0	84.8	0.0	0.1	4.5	4.7	0.0	0.2	اربيل	
7,222	20.9	7,227	100.0	0.1	0.0	0.0	0.0	0.0	0.0	0.1	0.0	0.0	78.9	0.0	0.0	0.9	19.2	0.0	0.9	ديالى	
5,087	31.1	5,155	100.0	1.3	0.0	0.0	0.0	0.0	0.0	0.2	0.1	0.1	67.6	0.0	0.0	12.7	17.8	0.0	0.3	انبار	
21,564	43.7	21,569	100.0	0.0	0.0	0.0	0.0	0.0	0.0	0.1	0.0	0.0	56.1	0.0	0.1	18.6	24.5	0.0	0.6	بغداد	
15,559	50.9	15,559	100.0	0.0	0.0	0.0	0.0	0.0	0.0	0.0	0.0	0.0	49.0	0.0	0.1	22.0	28.2	0.0	0.6	مركز	
6,005	25.1	6,010	100.0	0.1	0.0	0.0	0.0	0.0	0.0	0.4	0.0	0.0	74.4	0.0	0.0	9.6	15.0	0.0	0.5	اطراف	
5,997	31.6	6,011	100.0	0.2	0.1	0.0	0.0	0.0	0.4	0.7	0.0	0.0	67.0	0.0	0.0	6.4	24.9	0.0	0.2	بابل	
3,682	42.5	3,734	100.0	1.4	0.0	0.1	0.0	0.0	0.0	0.1	0.0	0.0	56.4	0.0	0.0	6.3	35.5	0.0	0.2	كربلاء	
4,407	77.4	4,411	100.0	0.1	0.1	0.0	0.0	0.0	0.1	0.8	0.0	0.0	21.6	0.0	0.1	7.8	69.3	0.0	0.3	واسط	
3,861	19.8	3,861	100.0	0.0	0.0	0.0	0.0	0.0	0.0	0.0	0.0	0.1	80.0	0.0	0.0	1.0	18.0	0.0	0.9	صلاح الدين	
4,892	74.2	4,961	100.0	1.4	0.0	0.0	0.0	0.0	0.4	0.0	0.0	0.0	25.0	0.0	0.0	2.7	70.4	0.0	0.1	نجف	
3,711	88.4	3,803	100.0	2.4	0.0	0.1	0.0	0.0	0.4	0.8	0.0	0.0	10.0	0.0	0.0	30.9	55.2	0.1	0.1	قادسية	
4,093	86.7	4,216	100.0	2.9	0.0	0.1	0.0	0.0	0.7	0.3	0.4	0.0	11.3	0.0	0.0	13.4	70.5	0.0	0.3	مثنى	

الجدول TC.4.4: الاعتماد الأساسي على أنواع الوقود والتكنولوجيات النظيفة لأغراض التدفئة

توزيع نسبة أفراد الأسرة المعيشية وفقاً لنوع الوقود الذي تستخدمه الأرة بشكل رئيسي للتدفئة، ونسبة أفراد الأسرة المعيشية الذين يعيشون في أسر تستخدم أنواع وقود وتكنولوجيات نظيفة للتدفئة، العراق، 2018

الاعتماد الأساسي على أنواع الوقود والتكنولوجيا المعيشية (الذين يعيشون في نفس الأسرة ويستخدمون المدفئة ¹)	عدد أفراد الأسرة المعيشية	عدد أفراد الأسرة المعيشية	الاجمالي	نسبة أفراد الأسرة المعيشية في الأسر التي تعتمد بشكل رئيسي على أنواع الوقود المسببة للتلوث المستخدمة للتدفئة ¹ :										أنواع الوقود النظيفة للتدفئة ¹ :						التدفئة المركزية	
				أنواع الوقود المسببة للتلوث المستخدمة للتدفئة ¹ :						أنواع الوقود النظيفة للتدفئة ¹ :											
				لا توجد مدفئة في المنزل	لا يوجد إجابة	غير ذلك	كثافة حيوية معاملة (بالأطنان) أو رقاقات خشبية	روث الحيوانات / الفضلات	بقايا المحاصيل / العشب/ القش/ الشجيرات	الحطب	القلم النباتي	القلم / الليجنت	الكبريت / البارافين (الكاز) / البترين / البترول	الكحول / الإيثانول	غاز النفط المسال / غاز الطبخ	الكهرباء	سخان هواء شمسي				
8,459	85.0	8,516	100.0	0.7	0.0	0.0	0.0	0.1	0.0	0.2	0.0	0.0	14.6	0.0	0.0	1.6	82.8	0.0	0.1	ذي قار	
5,371	72.9	5,374	100.0	0.1	0.0	0.0	0.0	0.0	0.0	0.1	0.0	0.0	27.0	0.0	0.0	4.1	68.2	0.0	0.5	ميسان	
10,297	95.1	10,304	100.0	0.1	0.0	0.0	0.0	0.0	0.0	0.8	0.0	0.0	4.1	0.0	0.0	3.7	91.2	0.0	0.2	بصرة	
الاقليم																					
21,759	7.0	21,783	100.0	0.1	0.1	0.0	0.0	0.0	0.1	6.4	0.0	0.0	86.3	0.0	0.0	2.9	3.8	0.0	0.2	كوردستان العراق	
105,903	50.3	106,500	100.0	0.6	0.0	0.0	0.0	0.0	0.1	0.3	0.0	0.0	49.0	0.0	0.0	9.0	40.6	0.0	0.3	وسط وجنوب العراق	
مستوى تعليم رب الأسرة																					
ما قبل الابتدائي أو لا تعليم																					
19,980	38.4	20,242	100.0	1.3	0.0	0.0	0.0	0.0	0.2	3.4	0.0	0.1	57.1	0.0	0.0	8.4	29.1	0.0	0.4	ما قبل الابتدائي أو لا تعليم	
44,659	41.8	44,903	100.0	0.5	0.0	0.0	0.0	0.0	0.1	1.6	0.0	0.0	56.1	0.0	0.0	7.4	34.0	0.0	0.1	الابتدائي	
27,603	46.0	27,676	100.0	0.3	0.0	0.0	0.0	0.0	0.1	0.5	0.0	0.0	53.2	0.0	0.0	7.3	38.2	0.0	0.3	المتوسط	
35,323	44.3	35,365	100.0	0.1	0.0	0.0	0.0	0.0	0.1	0.5	0.0	0.0	55.1	0.0	0.0	9.0	34.7	0.0	0.5	الاعداديه +	
97	68.4	97	100.0	0.0	0.0	0.0	0.0	0.0	0.0	5.6	0.0	0.0	26.0	0.0	0.0	2.2	66.2	0.0	0.0	غير مبين	
مؤشر الثروة																					
الأشد فقراً																					
25,076	53.8	25,652	100.0	2.2	0.0	0.0	0.0	0.0	0.2	2.1	0.1	0.1	42.6	0.0	0.0	7.4	45.1	0.0	0.1	الأشد فقراً	
25,629	57.0	25,662	100.0	0.1	0.0	0.0	0.0	0.0	0.0	0.9	0.0	0.0	41.9	0.0	0.0	6.8	49.7	0.0	0.4	فقير	
25,654	49.7	25,662	100.0	0.0	0.0	0.0	0.0	0.0	0.1	0.9	0.0	0.0	49.2	0.0	0.0	9.3	40.3	0.0	0.1	متوسط	
25,604	36.6	25,608	100.0	0.0	0.0	0.0	0.0	0.0	0.1	1.4	0.0	0.0	61.8	0.0	0.0	10.3	25.6	0.0	0.6	ثري	
25,699	17.6	25,699	100.0	0.0	0.1	0.0	0.0	0.0	0.0	1.3	0.0	0.0	81.1	0.0	0.0	6.0	11.1	0.0	0.3	الأكثر ثراءً	

¹ مؤشر المسح العنقودي متعدد المؤشرات TC.16 - الاعتماد الأساسي على أنواع الوقود والتكنولوجيات النظيفة لأغراض التدفئة

بالنسبة لأولئك الذين يعيشون في الأسر التي لا تستخدم التدفئة المركزية

الجدول TC.4.5: نوع المدفأة المستخدمة بشكل رئيسي ووجود مدخنة لها

توزيع نسبة أفراد الأسر المعيشية حسب نوع المدفأة المستخدمة بشكل رئيسي في الأسرة ووجود مدخنة لها، العراق، 2018

نسبة أفراد الأسرة المعيشية الذين يستخدمون بشكل رئيسي:

عدد أفراد الأسرة المعيشية	المجموع الإجمالي	لا يوجد مدفأة في الأسرة المعيشية	غير ذلك	موقد حجري ثلاثي / إشعال النار للنفثة	استخدام موقد الطهي للنفثة				مدفأة				النفثة المركزية	
					تقليدي		مصنّع		تقليدية		مصنّعة			
					دون مدخنة	مع مدخنة	دون مدخنة	مع مدخنة	دون مدخنة	مع مدخنة	دون مدخنة	مع مدخنة		
128,284	100.0	0.5	0.2	0.0	0.2	0.0	0.0	0.2	0.9	0.4	93.8	3.3	0.3	المجموع الإجمالي (العراق)
المنطقة														
88,990	100.0	0.3	0.1	0.0	0.0	0.0	0.0	0.1	0.8	0.3	93.8	4.1	0.3	منطقة حضرية
39,293	100.0	0.8	0.6	0.1	0.4	0.0	0.0	0.5	1.2	0.7	93.7	1.6	0.3	منطقة ريفية
المحافظة														
4,513	100.0	0.3	0.1	0.0	0.0	0.0	0.0	0.0	3.4	7.7	69.9	18.2	0.2	دهوك
12,092	100.0	0.7	0.0	0.0	0.0	0.0	0.1	0.0	0.1	0.0	98.9	0.2	0.0	نينوى
6,915	100.0	0.0	0.1	0.0	0.0	0.4	0.0	1.2	1.6	1.5	85.5	9.4	0.3	سليمانية
5,266	100.0	0.1	0.0	0.0	0.1	0.0	0.1	0.0	1.4	0.1	97.3	0.6	0.1	كركوك
10,355	100.0	0.1	2.6	0.0	0.3	0.0	0.1	1.4	0.0	1.1	89.4	4.4	0.2	اربيل
7,227	100.0	0.1	0.0	0.0	0.0	0.0	0.0	0.0	0.6	0.0	98.1	0.3	0.9	ديالى
5,155	100.0	1.3	0.0	0.1	0.2	0.0	0.0	0.0	0.5	0.0	97.0	0.5	0.3	انبار
21,569	100.0	0.0	0.0	0.0	0.1	0.1	0.0	0.0	1.4	0.0	90.0	7.5	0.6	بغداد
15,559	100.0	0.0	0.0	0.0	0.0	0.1	0.0	0.0	1.6	0.0	88.7	8.7	0.6	مركز
6,010	100.0	0.1	0.0	0.1	0.4	0.0	0.0	0.0	0.9	0.0	93.2	4.6	0.5	اطراف
6,011	100.0	0.2	0.0	0.0	0.1	0.0	0.0	0.0	0.9	0.0	95.6	2.4	0.2	بابل
3,734	100.0	1.4	0.0	0.1	0.0	0.0	0.0	0.0	0.2	0.0	97.4	0.6	0.2	كربلاء
4,411	100.0	0.1	0.0	0.2	0.3	0.0	0.0	0.0	0.1	0.0	98.2	0.6	0.3	واسط
3,861	100.0	0.0	0.0	0.0	0.1	0.0	0.0	0.0	0.1	0.0	97.7	1.0	0.9	صلاح الدين
4,961	100.0	1.4	0.0	0.0	0.0	0.0	0.0	0.0	0.5	0.0	97.4	0.5	0.1	نجف
3,803	100.0	2.4	0.1	0.0	0.6	0.0	0.1	0.0	0.8	0.0	95.3	0.7	0.1	قادسية
4,216	100.0	2.9	0.2	0.1	0.4	0.0	0.0	0.0	1.0	0.0	92.4	2.7	0.3	مثنى
8,516	100.0	0.7	0.0	0.0	0.3	0.0	0.0	0.0	0.0	0.0	98.8	0.1	0.1	ذي قار
5,374	100.0	0.1	0.0	0.0	0.0	0.0	0.0	0.0	3.8	0.0	95.5	0.1	0.5	ميسان

الجدول TC.4.5: نوع المدفأة المستخدمة بشكل رئيسي ووجود مدخنة لها

توزيع نسبة أفراد الأسر المعيشية حسب نوع المدفأة المستخدمة بشكل رئيسي في الأسرة ووجود مدخنة لها، العراق، 2018

نسبة أفراد الأسرة المعيشية الذين يستخدمون بشكل رئيسي:

عدد أفراد الأسرة المعيشية	المجموع الإجمالي	لا يوجد مدفأة في الأسرة المعيشية	غير ذلك	موقد حجري ثلاثي / إشعال النار للنفثة	استخدام موقد الطهي للنفثة				مدفأة				النفثة المركزية		
					تقليدي		مصنّع		تقليدية		مصنّعة				
					دون مدخنة	مع مدخنة	دون مدخنة	مع مدخنة	دون مدخنة	مع مدخنة	دون مدخنة	مع مدخنة			
10,304	100.0	0.1	0.0	0.0	0.3	0.0	0.0	0.0	0.8	0.0	97.1	1.6	0.2	بصرة	
21,783	100.0	0.1	1.3	0.0	0.2	0.1	0.0	1.0	1.2	2.6	84.1	8.9	0.2	الأقليم	
106,500	100.0	0.6	0.0	0.0	0.2	0.0	0.0	0.0	0.9	0.0	95.7	2.2	0.3	كوردستان العراق	
20,242	100.0	1.3	1.0	0.1	0.3	0.0	0.0	0.7	1.4	1.1	90.5	3.0	0.4	وسط وجنوب العراق	
44,903	100.0	0.5	0.2	0.0	0.2	0.1	0.0	0.1	1.2	0.5	94.1	2.9	0.1	مستوى تعليم رب الأسرة	
27,676	100.0	0.3	0.0	0.0	0.1	0.0	0.0	0.1	0.5	0.2	95.9	2.4	0.3	ما قبل الابتدائي أو لا تعليم	
35,365	100.0	0.1	0.1	0.0	0.1	0.0	0.0	0.0	0.6	0.2	93.7	4.7	0.5	الابتدائي	
25,652	100.0	2.2	0.2	0.1	0.5	0.0	0.1	0.3	1.5	0.3	93.8	0.7	0.1	المتوسطه	
25,662	100.0	0.1	0.3	0.0	0.2	0.0	0.0	0.1	0.6	0.3	96.6	1.3	0.4	الاعداديه +	
25,662	100.0	0.0	0.4	0.0	0.0	0.1	0.0	0.1	1.3	0.3	95.0	2.6	0.1	مؤشر الثروة	
25,608	100.0	0.0	0.2	0.0	0.0	0.1	0.0	0.3	0.8	0.6	93.2	3.8	0.6	الأشد فقراً	
25,699	100.0	0.0	0.1	0.0	0.0	0.0	0.0	0.0	0.4	0.8	90.2	8.1	0.3	فقير	
															متوسط
															ثري
															الأكثر ثراءً

الجدول TC.4.6: الاعتماد الأساسي على أنواع الوقود والتكنولوجيات النظيفة لأغراض الإضاءة

توزيع نسبة أفراد الأسرة المعيشية وفقاً لنوع وقود الإضاءة المستخدم بشكل رئيسي في الأسرة المعيشية للإضاءة، ونسبة أفراد الأسرة المعيشية الذين يعيشون في أسر تستخدم أنواع وقود وتكنولوجيات نظيفة للإضاءة، العراق، 2018

عدد أفراد الأسرة المعيشية الذين يعيشون في أسر تستخدم الوقود والتكنولوجيات النظيفة لأغراض الإضاءة	الاعتماد الأساسي على الوقود والتكنولوجيات لأغراض الإضاءة ¹	عدد أفراد الأسرة المعيشية	نسبة أفراد الأسرة المعيشية في الأسر التي تعتمد بشكل رئيسي على										أنواع الوقود النظيفة المستخدمة للإضاءة			المجموع الإجمالي		
			أنواع الوقود الملوث المستخدم للإضاءة										أنواع الوقود النظيفة المستخدمة للإضاءة					
			المجموع الإجمالي	غير مبين	لا يوجد إضاءة في المنزل	وقود آخر للإضاءة	شمعة	مصباح يعمل بالزيت	الفحم النباتي	الخشب	الفضلات / الحيوانات	روث	مصباح يعمل بالكاز أو البارافين	مصباح أو مصباح يدوي أو فأنوس يعمل بالبطارية	مصباح، أو مصباح يدوي أو فأنوس قابل للشحن		فأنوس يعمل بالطاقة الشمسية	الكهرباء
128,264	99.1	128,284	100.0	0.0	0.0	0.0	0.0	0.0	0.0	0.0	0.0	0.0	0.8	0.4	2.4	0.2	96.1	المجموع الإجمالي
المنطقة																		
88,974	99.4	88,990	100.0	0.0	0.0	0.0	0.0	0.0	0.0	0.0	0.0	0.0	0.5	0.3	2.2	0.2	96.7	منطقة حضرية
39,290	98.5	39,293	100.0	0.0	0.0	0.1	0.1	0.0	0.0	0.0	0.0	0.0	1.3	0.6	2.9	0.2	94.8	منطقة ريفية
المحافظة																		
4,513	99.9	4,513	100.0	0.0	0.0	0.0	0.0	0.0	0.1	0.0	0.0	0.0	0.1	0.0	0.1	0.0	99.7	دهوك
12,092	97.6	12,092	100.0	0.0	0.0	0.0	0.0	0.0	0.0	0.0	0.1	2.4	0.1	13.9	1.3	82.3	نينوى	
6,915	99.8	6,915	100.0	0.1	0.0	0.0	0.0	0.0	0.0	0.0	0.0	0.1	0.0	0.5	0.1	99.3	سليمانية	
5,266	98.9	5,266	100.0	0.0	0.0	0.0	0.0	0.0	0.0	0.0	0.0	1.1	0.2	5.9	0.0	92.8	كركوك	
10,355	99.8	10,355	100.0	0.0	0.0	0.0	0.0	0.0	0.0	0.1	0.0	0.1	0.0	1.0	0.0	98.8	اربيل	
7,227	99.5	7,227	100.0	0.0	0.0	0.2	0.1	0.0	0.0	0.0	0.0	0.3	0.1	0.6	0.0	98.9	ديالى	
5,155	97.8	5,155	100.0	0.0	0.0	0.0	0.0	0.0	0.0	0.0	0.0	2.2	7.0	7.5	0.0	83.3	انبار	
21,569	99.0	21,569	100.0	0.0	0.0	0.0	0.0	0.0	0.0	0.0	0.0	1.0	0.0	0.2	0.2	98.6	بغداد	
15,559	99.5	15,559	100.0	0.0	0.0	0.0	0.0	0.0	0.0	0.0	0.0	0.5	0.0	0.0	0.2	99.3	مركز	
6,010	97.5	6,010	100.0	0.0	0.0	0.1	0.0	0.0	0.0	0.0	0.0	2.4	0.1	0.7	0.1	96.7	اطراف	
5,992	97.8	6,011	100.0	0.0	0.3	0.0	0.0	0.0	0.0	0.0	0.0	2.2	1.1	3.0	0.0	93.4	بابل	
3,734	99.3	3,734	100.0	0.0	0.0	0.0	0.2	0.0	0.0	0.0	0.0	0.6	0.0	0.7	0.0	98.6	كربلاء	
4,411	100.0	4,411	100.0	0.0	0.0	0.0	0.0	0.0	0.0	0.0	0.0	0.0	0.1	0.1	0.0	99.8	واسط	
3,861	98.9	3,861	100.0	0.0	0.0	0.0	0.0	0.0	0.0	0.0	0.0	1.1	0.1	0.2	0.0	98.7	صلاح الدين	
4,961	98.8	4,961	100.0	0.0	0.0	0.1	0.0	0.0	0.0	0.0	0.0	1.1	0.0	0.1	0.3	98.4	نجف	
3,803	99.9	3,803	100.0	0.0	0.0	0.0	0.0	0.1	0.0	0.0	0.0	0.0	0.3	0.3	0.3	99.0	قادسية	
4,216	99.8	4,216	100.0	0.0	0.0	0.0	0.0	0.0	0.1	0.0	0.0	0.1	0.0	0.1	0.1	99.5	مثنى	
8,516	99.6	8,516	100.0	0.0	0.0	0.1	0.1	0.0	0.0	0.0	0.0	0.3	0.1	0.8	0.0	98.7	ذي قار	

الجدول TC.4.6: الاعتماد الأساسي على أنواع الوقود والتكنولوجيات النظيفة لأغراض الإضاءة

توزيع نسبة أفراد الأسرة المعيشية وفقاً لنوع وقود الإضاءة المستخدم بشكل رئيسي في الأسرة المعيشية للإضاءة، ونسبة أفراد الأسرة المعيشية الذين يعيشون في أسر تستخدم أنواع وقود وتكنولوجيات نظيفة للإضاءة، العراق، 2018

		نسبة أفراد الأسرة المعيشية في الأسر التي تعتمد بشكل رئيسي على											أنواع الوقود النظيفة المستخدمة للإضاءة						أنواع الوقود الملوثة المستخدم للإضاءة					
		الاعتماد الأساسي على الوقود النظيف والتكنولوجيات لأغراض الإضاءة ¹	عدد أفراد الأسرة المعيشية الذين يستخدمون في أسر تستخدم التكنولوجيات النظيفة لأغراض الإضاءة	عدد أفراد الأسرة المعيشية	المجموع الإجمالي	غير مبين	لا يوجد إضاءة في المنزل	وقود آخر للإضاءة	شمعة	مصباح يعمل بالزيت	روث الحيوانات / الفضلات	الخشب	الفحم النباتي	مصباح يعمل بالكاز أو البارافين	مصباح أو مصباح يدوي أو فانوس يعمل بالبطارية	مصباح، أو مصباح يدوي أو فانوس قابل للشحن	فانوس يعمل بالطاقة الشمسية	الكهرباء						
ميسان	5,374	100.0	5,374	100.0	0.0	0.0	0.0	0.0	0.0	0.0	0.0	0.0	0.0	0.0	2.2	0.0	97.8							
بصرة	10,304	99.5	10,304	100.0	0.0	0.0	0.0	0.4	0.0	0.1	0.0	0.0	0.0	0.0	0.7	0.0	98.8							
الأقليم																								
كوردستان العراق	21,783	99.8	21,783	100.0	0.0	0.0	0.0	0.0	0.0	0.0	0.0	0.0	0.1	0.0	0.7	0.0	99.1							
وسط وجنوب العراق	106,481	99.0	106,500	100.0	0.0	0.0	0.0	0.1	0.0	0.0	0.0	0.0	0.9	0.5	2.8	0.2	95.5							
مستوى تعليم رب الأسرة																								
ما قبل الابتدائي أو لا تعليم	20,238	98.4	20,242	100.0	0.0	0.0	0.1	0.0	0.0	0.0	0.0	0.0	1.5	0.4	2.4	0.2	95.3							
الابتدائي	44,898	99.1	44,903	100.0	0.0	0.0	0.0	0.0	0.0	0.0	0.0	0.0	0.8	0.4	2.9	0.1	95.8							
المتوسطة	27,670	99.3	27,676	100.0	0.0	0.0	0.0	0.2	0.0	0.0	0.0	0.0	0.5	0.5	2.3	0.2	96.3							
الإعدادية +	35,360	99.4	35,365	100.0	0.0	0.0	0.0	0.0	0.0	0.0	0.0	0.0	0.5	0.3	2.0	0.2	96.9							
غير مبين	97	100.0	97	100.0	0.0	0.0	0.0	0.0	0.0	0.0	0.0	0.0	0.0	0.0	0.0	0.0	100.0							
مؤشر الثروة																								
الأشد فقراً	25,638	97.6	25,652	100.0	0.0	0.1	0.1	0.2	0.0	0.0	0.0	0.0	2.0	0.8	4.5	0.3	92.0							
الثاني	25,662	99.3	25,662	100.0	0.0	0.0	0.0	0.0	0.0	0.0	0.0	0.0	0.6	0.3	2.5	0.0	96.5							
المتوسط	25,662	99.4	25,662	100.0	0.0	0.0	0.0	0.0	0.0	0.0	0.0	0.0	0.6	0.4	1.6	0.2	97.2							
الرابع	25,602	99.4	25,608	100.0	0.0	0.0	0.0	0.0	0.0	0.0	0.0	0.0	0.6	0.3	1.9	0.2	97.0							
الأكثر ثراءً	25,699	99.8	25,699	100.0	0.0	0.0	0.0	0.0	0.0	0.0	0.0	0.0	0.1	0.1	1.5	0.2	98.0							

¹ مؤشر المسح العنقودي متعدد المؤشرات TC.17 - الاعتماد الأساسي على أنواع الوقود والتكنولوجيات النظيفة لأغراض الإضاءة

الجدول 4.7.TC: الاعتماد الأساسي على أنواع الوقود والتكنولوجيات النظيفة لأغراض الطهي والتدفئة والإضاءة

نسبة أفراد الأسر المعيشية الذين يعيشون في أسر تستخدم أنواع وقود وتكنولوجيات نظيفة للطهي والتدفئة والإضاءة، العراق، 2018

عدد أفراد الأسرة المعيشية	الاعتماد الأساسي على الوقود النظيف والتكنولوجيات لأغراض الطهي والتدفئة والإضاءة ¹	
128,284	42.7	المجموع الإجمالي
المنطقة		
88,990	44.9	منطقة حضرية
39,293	37.6	منطقة ريفية
المحافظة		
4,513	4.4	دهوك
12,092	4.8	نينوى
6,915	5.1	سليمانية
5,266	21.8	كركوك
10,355	9.5	اربيل
7,227	20.8	ديالى
5,155	30.3	انبار
21,569	43.5	بغداد
15,559	50.6	مركز
6,010	25.0	اطراف
6,011	31.3	بابل
3,734	43.1	كربلاء
4,411	77.2	واسط
3,861	19.8	صلاح الدين
4,961	71.3	نجف
3,803	87.6	قادسية
4,216	86.7	مثنى
8,516	84.7	ذي قار
5,374	72.7	ميسان
10,304	94.6	بصرة
الأقليم		
21,783	7.1	كوردستان العراق
106,500	50.0	وسط وجنوب العراق
مستوى تعليم رب الأسرة		
20,242	38.3	ما قبل الابتدائي أو لا تعليم
44,903	41.7	الابتدائي
27,676	45.7	المتوسط
35,365	44.0	الاعداديه +
97	68.4	غير مبين
مؤشر الثروة		
25,652	53.0	الأشد فقراً
25,662	56.7	الثاني
25,662	49.6	المتوسط
25,608	36.5	الرابع
25,699	17.6	الأكثر ثراءً

¹ مؤشر المسح العنقودي متعدد المؤشرات TC.18 - الاعتماد الأساسي على أنواع الوقود والتكنولوجيات النظيفة للطهي والتدفئة والإضاءة؛ مؤشر هدف التنمية المستدامة 7.1.2

لمن أجل أن تكون قادرًا على حساب المؤشر ، الأفراد الذين يعيشون في الأسر ولا يبلغون عن الطهي أو التدفئة أو الإضاءة لن يتم استبعادهم من البسط.

7.5 أعراض التهاب الجهاز التنفسي الحادّ

يتم جمع معلومات حول أعراض التهاب الجهاز التنفسي الحادّ أثناء مسح العراق، 2018 الذي يتم تنفيذه ضمن المسح العنقودي متعدد المؤشرات لرصد الأعراض المرتبطة بالالتهاب الرئوي، وهو أحد الأمراض المسببة للوفاة بين الأطفال دون سنّ الخامسة.⁷⁹ وعند تشخيص وجود المرض، يتم معالجة الالتهاب الرئوي بفعالية عن طريق المضادات الحيوية. وقد أثبتت الدراسات وجود محدودية في نهج المسح بما يتعلق بقياس الالتهاب الرئوي وذلك لان كثير من الحالات التي قالت الأمهات أو مانشات الرعاية في المسوح إنها أعراض للالتهاب الرئوي هي في الواقع ليست أعراض التهاب رئوي.⁸³ ومع أن هذه المحدودية لا تؤثر على مستوى وأنماط الحصول على الرعاية لأعراض التهاب الجهاز التنفسي الحادّ، إلا أنها تحدّ من مدى صحة مستوى علاج التهاب الجهاز التنفسي الحادّ عن طريق المضادات الحيوية، كما أفادت مسوح الأسرة المعيشية. وبالتالي، يجب التعامل بحذر مع مؤشر العلاج المبين في هذا التقرير.

يعرض الجدول TC.5.1 نسبة الأطفال الذين ظهرت عليهم أعراض التهاب الجهاز التنفسي الحادّ، والتي يُشار إليها أيضاً على أنها أعراض الالتهاب الرئوي، خلال الأسبوعين اللذان سبقا المسح ممن تم الحصول على رعاية لهم، حسب مصدر الرعاية ونسبة من تلقوا مضادات حيوية. كما أنه يعرض المعلومات حسب الجنس والعمر والإقليم والمنطقة والعوامل الاجتماعية الاقتصادية ونقطة العلاج بين الأطفال الذين ظهرت عليهم أعراض التهاب الجهاز التنفسي الحادّ ممن تم علاجهم بواسطة المضادات الحيوية.

⁸³كامبيل، أتش، وآخرون. "قياس تغطية خدمات صحة الأمهات والمواليد الجدد والأطفال: التحديات التي تواجه رصد نسبة صغار الأطفال ممن يعانون من الالتهاب الرئوي ويحصلون على علاج المضادات الحيوية". *نشرة بلوس ميديسين* 10، العدد 5 (2013). doi:10.1371/journal.pmed.1001421.

الجدول 5.1.TC: السعي للحصول على الرعاية وعلى علاج المضادات الحيوية لأعراض الالتهاب الرئوي الحاد

نسبة الأطفال في الفئة العمرية 0-59 شهراً الذين ظهرت عليهم أعراض الالتهاب الرئوي الحاد في الأسبوعين الأخيرين الذين تم السعي للحصول على نصائح أو علاج لهم، حسب مصدر النصائح أو العلاج، ونسبة الأطفال ممن ظهرت عليهم الأعراض الذين تم إعطاؤهم مضادات حيوية، العراق، 2018

عدد الأطفال الذين ظهرت عليهم أعراض الالتهاب الرئوي الحاد في الأسبوعين الأخيرين والذين تم إعطاؤهم مضادات حيوية	نسبة الأطفال الذين ظهرت عليهم أعراض الالتهاب الرئوي الحاد ممن كان مصدر المضادات الحيوية التي أعطيت لهم هو:						نسبة الأطفال الذين ظهرت عليهم أعراض الالتهاب الرئوي الحاد ممن:							
	مرفق صحي أو جهة تزويد الخدمات الصحية						تم السعي للحصول على النصائح أو العلاج لهم من:				مرفق صحي أو جهة تزويد الخدمات الصحية أو مزودي الخدمة			
	مرفق صحي أو جهة تزويد الخدمات الصحية	مرفق صحي أو جهة تزويد الخدمات الصحية	مرفق صحي أو جهة تزويد الخدمات الصحية	مرفق صحي أو جهة تزويد الخدمات الصحية	مرفق صحي أو جهة تزويد الخدمات الصحية	مرفق صحي أو جهة تزويد الخدمات الصحية	مرفق صحي أو جهة تزويد الخدمات الصحية	مرفق صحي أو جهة تزويد الخدمات الصحية	مرفق صحي أو جهة تزويد الخدمات الصحية	مرفق صحي أو جهة تزويد الخدمات الصحية	مرفق صحي أو جهة تزويد الخدمات الصحية	مرفق صحي أو جهة تزويد الخدمات الصحية	مرفق صحي أو جهة تزويد الخدمات الصحية	مرفق صحي أو جهة تزويد الخدمات الصحية
225	99.0	1.1	0.1	74.8	27.9	562	40.1	9.8	44.4	0.9	2.0	36.5	19.0	المجموع الإجمالي (العراق)
147	99.4	0.3	0.0	81.3	21.1	318	46.3	9.0	50.0	1.1	1.7	41.9	18.5	الجنس
78	98.2	2.7	0.3	62.4	40.7	243	32.0	10.8	37.1	0.7	2.4	29.6	19.6	ذكر
122	98.5	2.1	0.2	68.4	34.9	355	34.3	9.1	36.9	1.5	2.3	28.7	18.7	أنثى
103	99.6	0.0	0.0	82.3	19.7	206	50.1	10.9	57.3	0.0	1.6	50.1	19.4	المنطقة
12	(*)	(*)	(*)	(*)	(*)	26	(46.2)	(19.1)	(46.6)	(0.0)	(0.0)	(39.1)	(24.8)	منطقة حضرية
12	(*)	(*)	(*)	(*)	(*)	18	(*)	(*)	(*)	(*)	(*)	(*)	(*)	منطقة ريفية
4	(*)	(*)	(*)	(*)	(*)	9	(*)	(*)	(*)	(*)	(*)	(*)	(*)	المحافظة
8	(*)	(*)	(*)	(*)	(*)	14	(*)	(*)	(*)	(*)	(*)	(*)	(*)	دهوك
51	(*)	(*)	(*)	(*)	(*)	68	(*)	(*)	(*)	(*)	(*)	(*)	(*)	نينوى
23	(100.0)	(0.0)	(0.0)	(75.5)	(24.5)	52	43.5	3.3	42.7	0.0	1.0	35.1	16.9	سليمانية
4	(*)	(*)	(*)	(*)	(*)	21	(19.2)	(5.4)	(27.5)	(0.0)	(0.0)	(19.1)	(12.9)	كركوك
31	(*)	(*)	(*)	(*)	(*)	87	(36.2)	(2.6)	(46.0)	(3.1)	(0.0)	(37.3)	(22.7)	اربيل
28	(*)	(*)	(*)	(*)	(*)	79	(35.4)	(2.8)	(47.2)	(3.4)	(0.0)	(38.0)	(23.0)	ديالى
3	(*)	(*)	(*)	(*)	(*)	8	(*)	(*)	(*)	(*)	(*)	(*)	(*)	انبار
3	(*)	(*)	(*)	(*)	(*)	8	(*)	(*)	(*)	(*)	(*)	(*)	(*)	بغداد
2	(*)	(*)	(*)	(*)	(*)	12	(*)	(*)	(*)	(*)	(*)	(*)	(*)	مركز
2	(*)	(*)	(*)	(*)	(*)	3	(*)	(*)	(*)	(*)	(*)	(*)	(*)	اطراف
4	(*)	(*)	(*)	(*)	(*)	12	(*)	(*)	(*)	(*)	(*)	(*)	(*)	بابل
														كربلاء
														واسط
														صلاح الدين

الجدول 5.1.TC: السعي للحصول على الرعاية وعلى علاج المضادات الحيوية لأعراض الالتهاب الرئوي الحاد

نسبة الأطفال في الفئة العمرية 0-59 شهراً الذين ظهرت عليهم أعراض الالتهاب الرئوي الحاد في الأسبوعين الأخيرين الذين تم السعي للحصول على نصائح أو علاج لهم، حسب مصدر النصائح أو العلاج، ونسبة الأطفال ممن ظهرت عليهم الأعراض الذين تم إعطاؤهم مضادات حيوية، العراق، 2018

عدد الأطفال الذين ظهرت عليهم أعراض الالتهاب الرئوي الحاد في الأسبوعين الأخيرين والذين تم إعطاؤهم مضادات حيوية	نسبة الأطفال الذين ظهرت عليهم أعراض الالتهاب الرئوي الحاد ممن كان مصدر المضادات الحيوية التي أعطيت لهم هو:						نسبة الأطفال الذين ظهرت عليهم أعراض الالتهاب الرئوي الحاد ممن:							
	المرافق الصحية أو مزودي الخدمة						تم السعي للحصول على النصائح أو العلاج لهم من:							
	مرفق صحي أو جهة تزويد الخدمات الصحية	مرفق صحي أو جهة تزويد الخدمات الصحية	مرفق صحي أو جهة تزويد الخدمات الصحية	مرفق صحي أو جهة تزويد الخدمات الصحية	مرفق صحي أو جهة تزويد الخدمات الصحية	مرفق صحي أو جهة تزويد الخدمات الصحية	عدد الأطفال في الفئة العمرية 0-59 شهراً الذين عانوا من الالتهاب الرئوي الحاد خلال الأسبوعين الماضيين	نسبة الأطفال الذين ظهرت عليهم أعراض الالتهاب الرئوي الحاد في الأسبوعين الأخيرين والذين تم إعطاؤهم مضادات حيوية 2	لم يتم السعي للحصول على نصائح أو علاج	مرفق صحي أو جهة تزويد الخدمات الصحية 1	مرفق صحي أو جهة تزويد الخدمات الصحية	مرفق صحي أو جهة تزويد الخدمات الصحية	مرفق صحي أو جهة تزويد الخدمات الصحية	مرفق صحي أو جهة تزويد الخدمات الصحية
14	(*)	(*)	(*)	(*)	(*)	31	44.9	34.4	23.6	1.6	0.0	22.9	9.9	نجف
11	(100.0)	(0.0)	(2.1)	(82.1)	(24.6)	28	39.3	15.3	32.1	1.1	3.3	38.7	7.9	قادسية
2	(*)	(*)	(*)	(*)	(*)	19	(*)	(*)	(*)	(*)	(*)	(*)	(*)	مثنى
2	(*)	(*)	(*)	(*)	(*)	19	(*)	(*)	(*)	(*)	(*)	(*)	(*)	ذي قار
13	(96.4)	(0.0)	(0.0)	(87.0)	(9.5)	39	32.5	23.4	31.7	1.3	0.0	34.3	14.0	ميسان
30	(*)	(*)	(*)	(*)	(*)	95	31.7	15.5	45.9	0.0	7.2	38.2	23.1	بصرة
الأقليم														
66	(100.0)	(1.1)	(0.0)	(86.2)	(15.9)	103	64.2	6.7	69.2	0.0	0.0	54.0	21.3	كوردستان العراق
159	98.6	1.2	0.1	70.0	32.9	459	34.7	10.5	38.8	1.2	2.5	32.6	18.4	وسط وجنوب العراق
العمر (بالأشهر)														
50	100.0	0.0	0.0	75.7	36.9	151	33.0	6.5	41.6	0.5	2.3	26.0	25.6	11-0
51	100.0	1.4	0.5	62.4	38.1	126	40.9	13.0	41.5	0.0	3.1	28.7	23.8	23-12
67	(100.0)	(0.0)	(0.0)	(89.1)	(10.9)	124	53.9	9.5	52.7	2.5	1.5	50.1	9.2	35-24
35	(97.3)	(1.4)	(0.0)	(63.3)	(36.5)	83	42.1	11.5	47.0	0.0	1.6	41.8	22.1	47-36
22	(93.8)	(6.2)	(0.0)	(76.5)	(21.7)	78	28.3	9.5	38.4	1.8	0.9	42.5	10.5	59-48
المستوى التعليمي للأم														
86	99.5	0.0	0.0	85.3	17.0	171	50.2	11.6	54.7	0.0	0.9	49.3	16.6	ما قبل الابتدائي أو لا تعليم
63	99.2	0.8	0.4	68.7	39.0	223	28.3	9.9	37.6	0.0	2.2	26.6	21.2	الابتدائي
44	(100.0)	(0.0)	(0.0)	(61.7)	(38.3)	89	49.5	8.3	51.0	3.9	5.3	40.9	22.2	المتوسط
32	(95.7)	(6.5)	(0.0)	(76.6)	(20.8)	78	41.0	7.0	33.7	2.4	0.0	31.8	13.8	الإعدادية +
صعوبات القدرات الوظيفية عند الأم														
17	(*)	(*)	(*)	(*)	(*)	51	32.2	14.4	38.9	0.0	1.0	29.1	13.2	تعاني من صعوبة في القدرات الوظيفية
203	98.9	1.3	0.1	75.1	27.3	496	40.9	9.6	45.0	1.1	1.6	37.1	19.1	لا تعاني من أية صعوبة في القدرات الوظيفية
6	(*)	(*)	(*)	(*)	(*)	14	(*)	(*)	(*)	(*)	(*)	(*)	(*)	لا يتوفر معلومات

الجدول TC.5.1: السعي للحصول على الرعاية وعلى علاج المضادات الحيوية لأعراض الالتهاب الرئوي الحاد

نسبة الأطفال في الفئة العمرية 0-59 شهراً الذين ظهرت عليهم أعراض الالتهاب الرئوي الحاد في الأسبوعين الأخيرين الذين تم السعي للحصول على نصائح أو علاج لهم، حسب مصدر النصائح أو العلاج، ونسبة الأطفال ممن ظهرت عليهم الأعراض الذين تم إعطاؤهم مضادات حيوية، العراق، 2018

عدد الأطفال الذين ظهرت عليهم أعراض الالتهاب الرئوي الحاد في الأسبوعين الأخيرين والذين تم إعطاؤهم مضادات حيوية	نسبة الأطفال الذين ظهرت عليهم أعراض الالتهاب الرئوي الحاد ممن كان مصدر المضادات الحيوية التي أعطيت لهم هو:							نسبة الأطفال الذين ظهرت عليهم أعراض الالتهاب الرئوي الحاد ممن:						
	مرفق صحي أو جهة تزويد الخدمات الصحية ع							تم السعي للحصول على النصائح أو العلاج لهم من:						
	مرفق صحي أو جهة تزويد الخدمات الصحية ع	مرفق صحي أو جهة تزويد الخدمات الصحية ع	مرفق صحي أو جهة تزويد الخدمات الصحية ع	مرفق صحي أو جهة تزويد الخدمات الصحية ع	مرفق صحي أو جهة تزويد الخدمات الصحية ع	مرفق صحي أو جهة تزويد الخدمات الصحية ع	مرفق صحي أو جهة تزويد الخدمات الصحية ع	مرفق صحي أو جهة تزويد الخدمات الصحية ع	مرفق صحي أو جهة تزويد الخدمات الصحية ع	مرفق صحي أو جهة تزويد الخدمات الصحية ع	مرفق صحي أو جهة تزويد الخدمات الصحية ع	مرفق صحي أو جهة تزويد الخدمات الصحية ع	مرفق صحي أو جهة تزويد الخدمات الصحية ع	مرفق صحي أو جهة تزويد الخدمات الصحية ع
53	99.2	0.0	0.0	68.4	35.2	155	33.9	16.9	41.2	0.0	5.2	34.0	19.9	
40	98.8	1.2	0.6	77.7	23.0	119	33.2	10.4	39.1	0.3	1.2	32.7	20.2	
37	(96.3)	(3.7)	(0.0)	(70.3)	(33.3)	121	30.3	5.0	35.9	3.3	0.9	30.3	18.1	
35	(100.0)	(0.0)	(0.0)	(46.7)	(57.7)	73	48.5	7.4	48.0	0.7	1.0	24.7	31.2	
61	(100.0)	(1.2)	(0.0)	(97.5)	(4.2)	93	65.3	5.2	64.5	0.5	0.0	63.1	7.4	

¹ مؤشر المسح العقودي متعدد المؤشرات TC.19 - السعي للحصول على الرعاية للأطفال الذين ظهرت عليهم أعراض الالتهاب الرئوي الحاد؛ مؤشر هدف التنمية المستدامة 3.8.1

² مؤشر المسح العقودي متعدد المؤشرات TC.20 - المعالجة باستخدام المضادات الحيوية للأطفال الذين يعانون من أعراض الالتهاب الرئوي الحاد

^أ جهات تزويد خدمات الصحة المجتمعية تشمل المرافق الصحية العامة (باحثو الصحة المجتمعية والعيادات المتنقلة)، والمرافق الخاصة (باحثو الصحة المجتمعية غير الحكوميين والعيادات المتنقلة)

^ب تشمل جميع المرافق الصحية وخدمات تزويد الخدمات الصحية العامة والخاصة، وكذلك من لا يعرفون ما إذا كانت مرافق عامة أم خاصة. ويتشتمل من ذلك الصيدليات الخاصة

^ج تشمل جميع المرافق الصحية وخدمات تزويد الخدمات الصحية العامة والخاصة، وكذلك من لا يعرفون ما إذا كانت مرافق عامة أم خاصة.

() الأرقام التي تستند إلى 25-49 حالة غير مرجحة

(*) الأرقام التي تستند إلى أقل من 25 حالة غير مرجحة

7.6 الحمى

يعرض الجدول TC.6.10 النسبة المئوية للأطفال دون الخامسة من العمر الذين يعانون من الحمى في الأسبوعين الماضيين الذين طلب المشورة أو العلاج من خلال مصدر المشورة أو العلاج. يوفر الجدول TC.6.11 نظرة إضافية على معالجة الأطفال المصابين بحمى.

الجدول TC.6.10: السعي للحصول على رعاية أثناء المرض بالحمى							
نسبة الأطفال في الفئة العمرية 0-59 شهراً الذين كانوا يعانون من الحمى في الأسبوعين الأخيرين الذين تم السعي للحصول على نصائح أو علاج لهم، حسب مصدر النصائح أو العلاج، العراق، 2018							
عدد الأطفال الذين عانوا من الحمى في الأسبوعين الأخيرين	نسبة الأطفال الذين يعانون من الحمى ممن:						
	تم السعي للحصول على النصائح أو العلاج من:						
	المرافق الصحية أو مزودي الخدمة						
	لم يتم السعي للحصول على نصائح أو علاج	مرفق صحي أو جهة تزويد خدمات صحية ¹	مصدر آخر	متطوعة صحة مجتمعية ¹	خاصة	عامة	
3,026	24.1	74.9	1.6	2.5	49.9	27.5	المجموع الإجمالي (العراق)
							الجنس
1,633	21.0	78.2	1.6	2.9	53.3	27.9	ذكر
1,393	27.7	71.1	1.7	2.0	45.9	27.0	أنثى
							المنطقة
2,102	22.6	76.4	1.8	3.2	49.3	29.7	منطقة حضرية
924	27.4	71.5	1.3	0.9	51.0	22.3	منطقة ريفية
							المحافظة
156	22.1	77.9	0.0	0.4	53.4	28.0	دهوك
220	26.1	73.3	7.7	2.3	52.0	23.6	نينوى
99	16.4	82.4	1.2	7.7	61.3	31.6	سليمانية
55	23.9	76.1	0.0	8.3	11.3	66.8	كركوك
289	14.1	85.9	0.4	0.4	61.8	24.8	اربيل
322	16.0	84.0	0.0	0.9	60.2	24.2	ديالى
65	26.4	68.2	5.5	1.2	46.4	23.1	انبار
507	20.1	77.1	2.8	2.9	42.7	39.3	بغداد
380	22.7	74.1	3.2	0.8	39.6	37.7	مركز
128	12.3	86.1	1.7	9.3	52.1	44.0	اطراف
79	27.0	72.0	1.0	3.6	41.9	33.8	بابل
24	(29.9)	(70.1)	(0.0)	(0.0)	(54.0)	(19.6)	كربلاء
79	26.8	73.2	0.0	9.3	46.0	28.3	واسط
71	27.5	71.9	0.6	0.9	56.9	17.7	صلاح الدين
146	55.0	43.8	1.2	0.8	32.1	12.4	نجف
79	37.7	61.2	1.0	2.1	45.3	19.1	قادسية
73	23.7	76.3	0.0	1.6	41.8	35.7	مثنى
170	23.6	75.9	0.5	1.0	58.2	18.8	ذي قار
231	36.9	62.9	0.2	4.7	29.0	34.7	ميسان
361	20.4	78.1	2.1	2.9	61.8	18.2	بصرة
							الاقليم
544	16.8	83.0	0.4	1.8	59.3	26.9	كوردستان العراق
2,482	25.7	73.1	1.9	2.7	47.8	27.6	وسط وجنوب العراق
							العمر (بالأشهر)
627	29.1	69.9	1.2	0.9	45.9	26.3	11-0
698	22.4	76.6	1.2	2.6	51.6	27.7	23-12
624	22.6	75.4	3.8	2.5	50.6	27.2	35-24
580	22.3	77.7	0.7	2.4	52.7	27.6	47-36
496	24.1	75.0	1.2	4.4	48.2	28.6	59-48

الجدول TC.6.10: السعي للحصول على رعاية أثناء المرض بالحمى

نسبة الأطفال في الفئة العمرية 0-59 شهراً الذين كانوا يعانون من الحمى في الأسبوعين الأخيرين الذين تم السعي للحصول على نصائح أو علاج لهم، حسب مصدر النصائح أو العلاج، العراق، 2018

عدد الأطفال الذين عانوا من الحمى في الأسبوعين الأخيرين	نسبة الأطفال الذين يعانون من الحمى ممن:						المستوى التعليمي للأم
	تم السعي للحصول على النصائح أو العلاج من:						
	المرافق الصحية أو مزودي الخدمة						
	لم يتم السعي للحصول على نصائح أو علاج	مرفق صحي أو جهة تزويد خدمات صحية ¹	مصدر آخر	متطوعة صحة مجتمعية ¹	خاصة	عامة	
623	26.5	73.0	0.5	2.7	41.7	33.9	ما قبل الابتدائي أو لا تعليم
1,338	26.1	73.1	1.8	2.3	48.4	27.0	الابتدائي
551	18.9	78.8	2.3	3.7	58.0	23.5	المتوسط
515	21.3	77.7	1.8	1.5	55.0	25.1	الاعداديه +
							صعوبات القدرات الوظيفية عند الأم
182	22.1	77.9	0.0	0.9	46.9	32.7	تعاني من صعوبة في القدرات الوظيفية
2,789	24.5	74.4	1.8	2.6	49.9	27.0	لا تعاني من أية صعوبة في القدرات الوظيفية
55	10.5	89.5	0.0	4.8	58.2	34.1	لا يتوفر معلومات
							مؤشر الثروة
702	33.5	65.3	2.8	3.2	41.1	25.3	الأشد فقراً
746	21.6	78.0	0.4	1.2	53.6	26.3	فقير
555	24.4	74.2	2.2	1.9	50.2	26.1	متوسط
531	23.1	75.9	1.0	4.7	46.1	33.2	ثري
492	15.1	83.6	1.8	1.7	60.3	27.5	الأكثر ثراءً

¹ مؤشر المسح العنقودي متعدد المؤشرات TC.26 - السعي للحصول على الرعاية للحمى

¹ جهات تزويد خدمات الصحة المجتمعية تشمل المرافق الصحية العامة (باحثو الصحة المجتمعية والعيادات المتنقلة)، والمرافق الخاصة (باحثو الصحة المجتمعية غير الحكوميين والعيادات المتنقلة)

² تشمل جميع المرافق الصحية وجهات تزويد الخدمات الصحية العامة والخاصة، وكذلك من لا يعرفون ما إذا كانت مرافق عامة أم خاصة. وتشمل أيضاً المتاجر () الأرقام التي تستند إلى 25-49 حالة غير مرجحة

الجدول TC.6.11: معالجة الأطفال الذين عانوا من الحمى

نسبة الأطفال في الفئة العمرية 0-59 شهراً الذين كانوا يعانون من الحمى في الأسبوعين الأخيرين، حسب نوع الدواء المُعطى للمرض، العراق، 2018

عدد الأطفال الذين عانوا من الحمى في الأسبوعين الأخيرين	الأطفال الذين يعانون من الحمى في الأسبوعين الماضيين والذين تلقوا الأدوية:											
	غير ذلك	إيجابية ناقصة/لا أعرف	قطرات فيثامين D3	ثراب الحديد	أيدروفين	الأسبرين	لبراستيمول/بانالول/الأسيتامينوفين	مخنة مضاد حيوي أخرى	جريب أو ثراب	مضاد حيوي آخر	كتريموكسازول	أموكسيسيلين
3,026	0.5	18.1	0.3	0.9	6.4	0.2	70.4	8.1	6.9	2.2	38.1	المجموع الإجمالي (العراق)
1,633	0.4	19.3	0.4	0.7	8.5	0.3	69.4	9.7	8.4	2.4	39.1	الجنس
1,393	0.6	16.7	0.2	1.1	3.8	0.1	71.6	6.3	5.1	2.0	36.9	ذكر
												أنثى
2,102	0.4	15.5	0.3	0.7	5.6	0.2	72.4	8.8	6.9	2.4	37.9	المنطقة
924	0.7	23.9	0.3	1.5	8.0	0.2	65.8	6.6	6.9	1.8	38.5	منطقة حضرية
												منطقة ريفية
156	0.0	23.9	1.3	0.8	7.7	1.2	62.2	0.3	5.3	1.4	42.6	المحافظة
220	0.6	6.4	0	0	8.0	0.0	82.3	12.5	13.3	8.4	25.6	دهوك
99	0.0	17.3	0.0	0.0	10.5	0.0	50.0	7.5	12.0	0.0	44.7	نينوى
55	0.0	4.6	1.2	2.2	4.6	0.0	84.6	4.7	1.6	0.8	56.2	سليمانية
												كركوك

الجدول TC.6.11: معالجة الأطفال الذين عانوا من الحمى

نسبة الأطفال في الفئة العمرية 0-59 شهراً الذين كانوا يعانون من الحمى في الأسبوعين الأخيرين، حسب نوع الدواء المُعطى للمرض، العراق، 2018

عدد الأطفال الذين عانوا من الحمى في الأسبوعين الأخيرين	الأطفال الذين يعانون من الحمى في الأسبوعين الماضيين والذين تلقوا الأدوية:											
	إيجابية ناقصة/لا أعرف	غير ذلك	قطرات فيتامين D3	قراب الحديد	أيتروفين	الأسبرين	أيزاستيمول/بانولول/الاستيماميفين	حقنة مضاد حيوي أخرى	جوب أو قراب مضاد حيوي آخر	كوتريموكسازول	أموكسيسيلين	
289	0.0	53.4	0	0	18.8	0.0	33.7	1.1	15.5	4.1	43.9	أربيل
322	0.0	18.1	0.0	2.3	6.5	0.0	81.4	8.0	1.7	0.9	47.7	ديالى
65	0.7	22.0	0.0	0.0	0.9	0.0	88.2	8.9	2.8	0.6	32.9	انبار
507	0.9	6.3	0.0	0.0	6.8	0.4	81.3	5.2	12.9	2.9	39.6	بغداد
380	0.5	6.6	0.0	0.0	2.3	0.6	85.8	5.3	13.5	3.5	41.8	مركز
128	2.2	5.4	0.0	0.0	20.2	0.0	67.8	4.9	11.1	1.2	33.0	اطراف
79	2.3	4.0	0.0	0.0	5.8	0.0	75.1	12.2	1.8	1.1	50.6	بابل
24	(2.8)	(21.0)	(0.0)	(0.0)	(13.0)	(0.0)	(52.4)	(12.6)	(3.0)	(3.9)	(17.3)	كربلاء
79	0.0	13.4	0.5	0.0	3.5	0.0	79.2	5.5	5.6	1.2	18.4	واسط
71	2.7	17.6	3.5	1.7	2.1	0.0	81.6	14.8	5.9	0.9	34.2	صلاح الدين
146	0.3	10.2	0.0	0.0	0.0	0.0	63.4	5.3	1.0	1.7	51.1	نجف
79	0.0	15.8	2.7	1.5	4.4	0.0	66.6	15.7	3.3	1.6	44.9	قادسية
73	0.0	33.4	0.0	0.4	0.0	0.0	58.4	26.0	0.8	1.3	71.3	مثنى
170	0.8	9.7	0.4	0.0	2.2	0.0	71.1	3.4	3.6	2.8	21.8	ذي قار
231	0.2	15.0	0.0	5.4	0.7	0.0	77.2	17.0	4.4	0.5	33.1	ميسان
361	0.3	23.1	0.3	0.6	5.1	0.9	68.7	9.6	2.8	0.3	26.1	بصرة
الاقليم												
544	0.0	38.4	0.4	0.2	14.1	0.3	44.8	2.0	12.0	2.6	43.7	كوردستان العراق
2,482	0.6	13.6	0.3	1.1	4.7	0.2	76.0	9.4	5.8	2.1	36.9	وسط وجنوب العراق
العمر (بالأشهر)												
627	0.4	14.4	0.7	0.3	4.9	0.0	66.9	5.4	7.9	3.8	30.9	11-0
698	0.7	19.3	0.3	0.4	11.3	0.0	70.6	8.0	6.0	1.3	39.5	23-12
624	0.6	20.4	0.3	0.3	3.2	0.7	69.3	7.4	10.7	2.8	36.2	35-24
580	0.3	19.3	0.3	1.9	6.1	0.5	71.6	11.6	5.4	1.6	43.4	47-36
496	0.3	16.5	0.0	2.0	5.6	0.0	74.6	8.4	4.0	1.4	41.5	59-48
المستوى التعليمي للأم												
623	0.9	23.6	0.2	1.7	2.4	0.1	59.2	7.8	8.0	2.9	35.4	ما قبل الابتدائي أو لا تعليم
1,338	0.5	13.7	0.4	0.4	3.6	0.5	74.6	7.9	6.6	2.3	36.0	الابتدائي
551	0.2	22.5	0.3	0.0	14.9	0.0	71.8	8.7	6.2	1.6	43.3	المتوسط
515	0.1	18.1	0.4	2.0	9.3	0.0	71.6	8.3	7.2	1.6	41.3	الإعدادية +
صعوبات القدرات الوظيفية عند الأم												
182	0.0	16.2	0.6	1.2	2.8	0.6	63.5	7.7	1.7	1.1	37.4	تعاني من صعوبة في القدرات الوظيفية
2,789	0.5	18.2	0.3	0.9	6.4	0.2	70.5	8.2	7.3	2.3	38.0	لا تعاني من أية صعوبة في القدرات الوظيفية
55	0.0	19.9	2.4	0.0	16.9	0.0	88.4	4.8	2.5	0.0	45.9	لا يتوفر معلومات
مؤشر الثروة												
702	0.8	13.3	0.3	2	2.2	0.8	70.2	9.8	2.7	1.7	31.1	الأشد فقراً
746	0.9	23.7	0.2	1.0	8.1	0.0	70.4	7.7	4.2	1.6	39.8	فقير
555	0.1	14.1	0.4	0.5	4.9	0.0	77.2	10.8	7.0	3.2	39.8	متوسط
531	0.3	14.0	0.5	0.6	6.5	0.4	75.7	6.9	9.3	2.4	39.3	ثري
492	0.0	25.3	0.1	0.0	11.1	0.0	57.4	4.7	14.5	2.4	42.4	الأكثر ثراءً

() الأرقام التي تستند إلى 25-49 حالة غير مرجحة

7.7 إطعام الرضع وصغار الأطفال

من شأن تطبيق الممارسات المثلى لتغذية الرضع وصغار الأطفال أن تزيد من قدرة الأطفال على البقاء على قيد الحياة وتعزيز نموهم ونماءهم الصحي، وخاصة خلال الفترة الحرجة التي تمتد من لحظة الولادة وحتى عمر سنتين.

وممارسة الإرضاع الطبيعي في السنوات القليلة الأولى من الحياة تساعد في حماية الأطفال من الإصابة، وتوفر مصدراً مثالياً للمغذيات، وهي في الوقت ذاته اقتصادية وآمنة.⁸⁴ وعلى الرغم من هذه الفوائد الحيوية، ما زالت ممارسات الإرضاع الطبيعي دون المستوى المثالي في أنحاء كثيرة من العالم. وهناك كثير من الأطفال الذين لا يحصلون على الرضاعة الطبيعية في الفترة المبكرة المطلوبة، أو لا يحصلون على الرضاعة الطبيعية الخالصة الموصى بممارستها خلال الأشهر الستة الأولى، أو أنهم يُفطمون عن الرضاعة قبل الأوان بكثير.⁸⁵ وغالباً ما تواجه الأمهات ضغوطاً للتحويل إلى مستحضرات الحليب، مما يسهم في اختلال النمو وسوء التغذية بالمغذيات الدقيقة. كما يمكن لمستحضرات الحليب وبدائل حليب الأم الأخرى أن تهدد حياة الأطفال في البيئات التي لا تتوفر فيها ظروف النظافة العامة ومياه الشرب الآمنة. وفي بعض الحالات، قد تكون هذه المستحضرات والبدائل غير آمنة حتى لو تم تحضيرها في المنزل بشكل ملائم وصحي وذلك بسبب الأغذية المغشوشة أو غيرها من الملوثات التي قد تؤثر على المستهلكين الذين يشترونها دون علمهم بها.⁸⁶ حين يبلغ الأطفال سنَّ 6 أشهر، تناولهم للأغذية التكميلية الملائمة والكافية والآمنة مع مواصلة الإرضاع الطبيعي يؤدي إلى تمتعهم بصحة أفضل ويحقق مخرجات نمو أفضل، مع إمكانية الحد من التقرُّم خلال السنتين الأولى من حياتهم.⁸⁷

توصي كل من اليونيسف ومنظمة الصحة العالمية بـ: (1) إرضاع الرضع خلال الساعة الأولى من الولادة؛ (2) إرضاع الرضع رضاعة طبيعية خالصة خلال الأشهر الستة الأولى من حياتهم؛ (3) إرضاعهم حتى بلوغهم عمر سنتين وما بعد ذلك.⁸⁸ وابتداءً من عمر 6 أشهر، يجب أن تقترن الرضاعة الطبيعية بتغذية آمنة وملائمة لعمر الأطفال من الأغذية الصلبة وشبه الصلبة واللينة مع توفير مبادئ توجيهية محددة حول كيفية توفير التغذية تشتمل على مواضيع تتنوع من اتساق الغذاء إلى التغذية المستجيبة.^{89، 90} ويعرض الجدول أدناه توصيات الإرضاع الطبيعي والمبادئ التوجيهية للتغذية التكميلية التي تم وضع المؤشرات القياسية لها^{92، 91}، والتي يتم جمعها في هذا المسح.

- ⁸⁴ فيكتور، سي، وآخرون. "الرضاعة الطبيعية في القرن الحادي والعشرين: علم الأوبئة، والآليات، وتأثيرها مدى الحياة". مجلة اللانست، 2016 (387): 7475-01024/15(6736)S0140-1016/doi: https://doi.org/10.1016/S0140-6736(15)01024-7475-90.
- ⁸⁵ اليونيسف. منذ الساعة الأولى من الحياة. تجسيد حالة تحسين تغذية الرضع وصغار الأطفال في كل مكان. نيويورك: اليونيسف، 2016. <https://data.unicef.org/wp-content/uploads/2016/10/From-the-first-hour-of-life.pdf>
- ⁸⁶ غوسنير، سي، وآخرون. "حادثة وجبة الطعام: التبعات للحالة الدولية للغذاء وسلامة التغذية". نشرة 117 Envron Health Perspective، العدد 12 (2009): 1808-1809. doi:10.1289/ehp.0900949
- ⁸⁷ بهوتا، زد، وآخرون. "تدخلات قائمة على الأدلة لتحسين تغذية الأمهات والأطفال: ما الذي يمكننا فعله وبأي تكلفة؟" مجلة اللانست 382، العدد 9890 (2013): 452-477. doi: 10.1016/S0140-6736(13)60996-4
- ⁸⁸ منظمة الصحة العالمية. تطبيق الاستراتيجية العالمية لتغذية الرضع وصغار الأطفال. تقرير الاجتماع، جنيف: مطبعة منظمة الصحة العالمية، 2003. <http://apps.who.int/iris/bitstream/handle/10665/42590/9241562218.pdf?sequence=1>
- ⁸⁹ منظمة الصحة العالمية للبلدان الأمريكية (PAHO). المبادئ التوجيهية للتغذية التكميلية للأطفال الذين يحصلون على الرضاعة الطبيعية. 2003.
- ⁹⁰ منظمة الصحة العالمية. المبادئ التوجيهية لتغذية الأطفال في الفئة العمرية 6-24 شهراً ممن لم يحصلوا على رضاعة طبيعية. جنيف: مطبعة منظمة الصحة العالمية، 2005. <http://apps.who.int/iris/bitstream/handle/10665/43281/9241593431.pdf?sequence=1>
- ⁹¹ منظمة الصحة العالمية، اليونيسف، الوكالة الأمريكية للتنمية الدولية، الوكالة السويسرية للتنمية والتعاون، UCDAVIS، المعهد الدولي لبحوث السياسات الغذائية (IFPRI). مؤشرات تقييم ممارسات تغذية الرضع والأطفال اليافعين: الجزء 1 - التعريفات. 2008.
- ⁹² اليونيسف، مشروع المساندة الفنية الثالث للغذاء والتغذية (FANTA)، الوكالة الأمريكية للتنمية الدولية، منظمة الصحة العالمية. إعادة النظر في وتنقيح وتوسيع مؤشرات تغذية الرضع وصغار الأطفال التي وضعتها منظمة الصحة العالمية. تقرير الاجتماع، نيويورك، 2017. <https://data.unicef.org/resources/meeting-report-infant-young-child-feeding-indicators>

التوصية / المبدأ التوجيهي	المؤشرات / قياسات تقريبية ⁹³	ملاحظات حول التفسير ⁹⁴	الجدول
الأطفال الذين تم إرضاعهم خلال الساعة الأولى من الولادة	البدء المبكر في الإرضاع الطبيعي نسبة آخر مواليد أحياء وُلدوا لنساء أنجنين مولوداً حياً خلال السنتين الماضيتين، واللواتي أرضعن مواليدهن رضاعة طبيعية خلال الساعة الأولى من الولادة.	هذا هو المؤشر الوحيد في سلسلة المؤشرات الذي يستند إلى الاسترجاع الزمني، أي ما حدث خلال السنتين اللتان سبقتا إجراء مقابلة المسح.	TC 7.1
الأطفال الذين تم إرضاعهم رضاعة طبيعية خالصة حتى بلوغهم سن ستة أشهر	الرضاعة الطبيعية الخالصة دون سن 6 أشهر نسبة الأطفال الرضع دون سن 6 أشهر ممن أرضعوا رضاعة طبيعية خالصة ⁹⁵	يرصد الممارسة المرجوة للفئة السكانية محل الاهتمام ككل (أي يجب أن يحصل جميع الأطفال في الفئة العمرية 0-5 أشهر على رضاعة طبيعية خالصة) خلال فترة 24 ساعة. لا يمثل نسبة الرضع الذين يحصلون على رضاعة طبيعية خالصة في كل يوم منذ الولادة وحتى بلوغهم سن 6 أشهر، ويجب ألا يتم تفسيره على أنه كذلك.	TC 7.3
يعرف الأغذية الصلبة وشبه الصلبة والليينة التي يحصل عليها الأطفال في سن 6 أشهر	إعطاء الأغذية الصلبة أو شبه الصلبة أو الليينة (6-8 أشهر) نسبة الأطفال الرضع في الفئة العمرية 6-8 أشهر الذين تناولوا أغذية صلبة أو شبه صلبة أو ليينة خلال اليوم السابق.	يرصد الممارسة المرجوة للفئة السكانية محل الاهتمام ككل (أي يجب أن يتناول جميع الأطفال في الفئة العمرية 6-8 أشهر أغذية صلبة) خلال فترة 24 ساعة. لا يمثل نسبة الرضع الذين بدأوا بالحصول على أغذية صلبة عندما بلغوا 6 أشهر من العمر، ولا يمثل كذلك نسبة الأطفال في الفئة العمرية 6-8 أشهر ممن حصلوا على أغذية صلبة في كل يوم منذ أن بلغوا 6 أشهر من العمر، ويجب عدم تفسيره على أنه كذلك.	TC 7.6
مواصلة الرضاعة الطبيعية المتكررة وعند الطلب حتى عمر سنتين وما بعده	استمرار الرضاعة الطبيعية عند بلوغ سن سنة وستين نسبة في الفئة العمرية 12-15 شهراً (سنة واحدة) و 20-23 شهراً (سنتين) ممن تم إرضاعهم رضاعة طبيعية خلال اليوم السابق.	يرصد الممارسة المرجوة للفئات السكانية المختلفة (أي يجب أن يحصل جميع الأطفال على رضاعة طبيعية حتى بلوغهم سن سنتين) خلال فترة 24 ساعة. ومع ذلك، قد يكون استخدام تصنيف السنة والسنتين مريباً في ظل ذكر الفئة العمرية الفعلية بالأشهر في كل مؤشر.	TC 7.3
يعرض الوجبات وعددها المناسب ومدى احتوائها على الطاقة.	الحد الأدنى لعدد الوجبات (الفئة العمرية 6-23 شهراً) <u>الأطفال الذين حصلوا على رضاعة طبيعية:</u>	يمثل هذا المؤشر العدد الأدنى من الوجبات، وليس مدى كفايتها. وإضافة إلى ذلك، لا تميز الاستبيانات القياسية إذا ما إذا كان قد تم توفير أغذية من الحليب كجزء من وجبة الغذاء	TC 7.7

⁹³ تجدر الإشارة إلى أن هذه المؤشرات، بشكل عام، هي قياسات تقريبية لا ترصد التوصيات أو التوجيهات المحددة، وإنما تشكل أساساً للرصد وتوفير معلومات مفيدة عن الفئة السكانية محل الاهتمام.

⁹⁴ فيما يتعلق بجميع المؤشرات باستثناء البدء المبكر في الإرضاع الطبيعي، يستند التعريف فيها على الوضع الحالي، أي ما حدث خلال اليوم الذي سبق المسح من الوقت الذي استيقظت فيه الطفل/ة وحتى وقت نومه/ها وحتى صباح يوم المقابلة.

⁹⁵ الأطفال الرضع الذين يرضعون رضاعة طبيعية، ولا يتناولون أية سوائل أو أغذية، باستثناء محلول معالجة الجفاف عن طريق الفم، والفيتامينات، والمكملات الغذائية المعدنية والأدوية.

التوصية / المبدأ التوجيهي	المؤشرات / قياسات تقريبية ⁹³	ملاحظات حول التفسير ⁹⁴	الجدول
	حسب العمر، تم توفير وجبتين أو ثلاث وجبات/وجبات سريعة لهم على الأقل خلال اليوم السابق. <u>الأطفال الذين لم يحصلوا على رضاعة طبيعية:</u> تم توفير أربع وجبات/وجبات سريعة لهم على الأقل و/أو أغذية من الحليب خلال اليوم السابق.	الصلب أم كوجبة منفصلة. وبالتالي، قد يتم عدّ الوجبات بشكل مضاعف عند الحديث عن الأطفال الذين لم يحصلوا على رضاعة طبيعية. ويجب عدم مقارنة المعدلات بين الأطفال الذين حصلوا على رضاعة طبيعية وأولئك الذين لم يحصلوا على رضاعة طبيعية.	
توفير أغذية بمحتوى تغذوي ملائم	الحد الأدنى من تنوع الوجبات الغذائية (الفئة العمرية 6-23 شهراً) تم استهلاك خمس مجموعات غذاء من أصل ثمانية ⁹⁶ خلال الـ 24 ساعة التي سبقت المسح	يمثل هذا المؤشر الحدّ من تنوع الوجبات الغذائية، وليس مدى كفايتها. إضافة إلى ذلك، يعتبر استهلاك أية كمية من الغذاء من كل مجموعة غذاء كافياً ليتم "عدّها" حيث إن الغرض من المؤشر القياسي هو فقط رصد إجابات نعم/لا. ويجب عدم مقارنة المعدلات بين الأطفال الذين حصلوا على رضاعة طبيعية وأولئك الذين لم يحصلوا على رضاعة طبيعية.	TC 7.7
توفير كمية ملائمة من الغذاء	ليس هناك مؤشر قياسي	غير منطبق	غير منطبق
توفير غذاء بتجانس ملائم	ليس هناك مؤشر قياسي	غير منطبق	غير منطبق
استخدام مكملات الفيتامينات-الحديد أو المنتجات الغذائية المدعمة	ليس هناك مؤشر قياسي	غير منطبق	غير منطبق
التحضير والتخزين الآمن للغذاء	مع أنه من غير الممكن وضع مؤشرات يمكنها رصد التوجيه بشكل كامل، إلا أن هناك مؤشر واحد يغطي جزءاً من المبدأ: الأطفال الذين لا يتم تغذيتهم باستخدام رضاعة ذات حلمة	TC 7.8	
التغذية المستجيبة	ليس هناك مؤشر قياسي	غير منطبق	غير منطبق

إضافة إلى المؤشرات الواردة في الجدول أعلاه، يتم دمج ثلاثة أبعاد للتغذية التكميلية لتشكيل مؤشراً مركباً لـ "الحد الأدنى من النظام الغذائي المقبول". ويقتم هذا المؤشر احتياجات الطاقة والكفاية التغذوية (باستثناء الحديد). وكي يكون الطفل قد حصل على الحدّ من النظام الغذائي المقبول، يجب أن يكون الطفل قد تناول في اليوم السابق:

⁹⁶ يستند المؤشر على استهلاك أية كمية من الغذاء القادم من 5 مجموعات على الأقل من المجموعات الغذائية الثمانية التالية: 1) حليب الأم، 2) الحبوب، والجزور والدرنات، 3) البقوليات والمكسرات، 4) منتجات الألبان (مستحضرات حليب الرضّع، والحليب واللبن والجبنة)، 5) الأغذية البروتينية (اللحوم، الأسماك، الدواجن، الكبد / أحشاء الذبائح. 6) البيض، 7) الفواكة والخضروات الغنية بفيتامين "أ"، 8) الفواكة والخضروات الأخرى.

1. العدد الملائم من الوجبات/الوجبات السريعة/أغذية الحليب؛
2. المواد الغذائية من 5 مجموعات على الأقل من مجموعات الأغذية الثمانية للأطفال الذين حصلوا على رضاعة طبيعية؛ و 4 مجموعات من أصل 7⁹⁷ مجموعات غذائية للأطفال الذين لم يحصلوا على رضاعة طبيعية؛
3. نوعان من أغذية الحليب على الأقل للأطفال الذين لم يحصلوا على رضاعة طبيعية.

يستند الجدول TC.7.1 على رواية الأمهات عن الوقت الذي قمن فيه بإرضاع آخر مولود لهن، ومن وُلد لهن في السنتين الأخيرتين، رضاعة طبيعية. وهو يشير إلى نسبة الأطفال الذين سبق إرضاعهم رضاعة طبيعية، وكذلك الأطفال الذين حصلوا على رضاعة طبيعية أول مرة خلال الساعة الأولى واليوم الأول من الولادة.

يعرض الجدول TC.7.2 معلومات حول السوائل أو المواد الأخرى التي تم إعطاؤها للمواليد الجدد في الأيام الثلاثة الأولى من الحياة، غير حليب الأم. ويتم تصنيف البيانات حسب مزايا الخلفية العامة المختلفة، بما فيها ما إذا كان قد سبق أن حصل/ت الطفل/ة على رضاعة طبيعية أم لا.

تستند مجموعة المؤشرات الخاصة بتغذية الرضع وصغار الأطفال المذكورة في الجدولين TC.7.3 و TC.7.6 إلى رواية الأم حول استهلاك الغذاء والسوائل خلال اليوم أو الليلة التي سبقت إجراء المقابلة معها. وتخضع البيانات لعدد من القيود، وبعض هذه القيود يتعلق بقدرة المستجيبة على تقديم رواية كاملة حول تناول الطفل/ة للسوائل والأغذية وذلك بسبب أخطاء ناتجة عن عدم تذكرها لكل شيء، وكذلك لعدم معرفتها للحالات التي تم إطعام الطفل/ة فيها من قبل أشخاص آخرين.

يعرض الجدول TC.7.3 حالة الإرضاع الطبيعي للرضع في الفئة العمرية 0-5 أشهر الذين تم إرضاعهم رضاعة طبيعية خالصة (أي الذين تناولوا حليب الأم فقط) والرضع في الفئة العمرية 0-5 أشهر الذين حصلوا على رضاعة طبيعية معظمها من حليب الأم (أي الذين حصلوا على حليب الأم إضافة إلى الماء الخالص و/أو سوائل من غير الحليب). ويعرض الجدول أيضاً الإرضاع الطبيعي المتواصل للأطفال في الفئة العمرية 12-15 شهراً والفئة العمرية 20-23 شهراً.

يعرض الجدول TC.7.4 متوسط مدة أي إرضاع طبيعي بين الأطفال في الفئة العمرية 0-35 شهراً ومتوسط مدة الرضاعة الطبيعية الخالصة والرضاعة الطبيعية السائدة بين الأطفال في الفئة العمرية 0-23 شهراً.

ويعرض الجدول TC.7.5 ممارسات الإرضاع الطبيعي الملائمة للعمر للأطفال دون عمر 24 شهراً. وتُستخدم معايير التغذية المختلفة حسب عمر الطفل/ة. بالنسبة للرضع في الفئة العمرية 0-5 أشهر، تُعتبر الرضاعة الطبيعية ممارسة تغذية ملائمة للعمر، بينما يُعتبر أن الأطفال في الفئة العمرية 6-23 شهراً قد حصلوا على تغذية ملائمة لعمرهم إذا حصلوا على حليب الأم وأغذية صلبة أو شبه صلبة أو لينة.

ويعرض الجدول TC.7.6 أيضاً تعريفاً بالأغذية الصلبة أو شبه الصلبة أو اللينة للرضع في الفئة العمرية 6-8 أشهر، بينما يعرض الجدول TC.7.7 نسبة الأطفال في الفئة العمرية 6-23 شهراً ممن حصلوا على العدد الأدنى من الوجبات/الوجبات السريعة المتنوعة خلال اليوم السابق (إشارة إلى تقديم الغذاء الصلب أو شبه الصلب أو اللين، وكذلك أغذية الحليب للأطفال الذين لم يحصلوا على رضاعة طبيعية)، حسب حالة الإرضاع.

تعتبر مسألة مواصلة التغذية بواسطة الرضاعة مسألة مثيرة للقلق وذلك بسبب احتمالية التلوث إذا لم يتم تنظيف وتعقيم الرضاعة و/أو الحلمة كما ينبغي. كما يمكن للتغذية عن طريق الرضاعة أن يعيق عملية الإرضاع الطبيعي وذلك بسبب تعوّد الأطفال على حلمة الرضاعة وعدم تقبل حلمة الأم، خاصة في المراحل العمرية الأصغر.⁹⁸ يعرض الجدول TC.7.8 نسبة الأطفال في الفئة العمرية 0-23 شهراً الذين تم تغذيتهم عن طريق رضاعة ذات حلمة خلال اليوم السابق.

⁹⁷ لاحظ/ي أن القاسم المشترك يصبح 7 مجموعات غذائية للأطفال الذين لم يحصلوا على رضاعة طبيعية في المؤشر المركب حيث يتم إزالة مجموعة منتجات الحليب من التنوع الغذائي، إذ يتم تقييمها بشكل منفصل.

⁹⁸ زيمرمان، إي، وكيه. تومبسون. "توضيح الالتباس المعلق بالحلمة". *نشرة J Perinatol* 35، العدد 11 (2015): 9-10. doi: 10.1038/jp.2015.83895.

الجدول TC.7.1: الإرضاع الطبيعي الأولي

نسبة أحدث المواليد الأحياء من الأطفال للنساء في عمر 15-49 سنة ولهن ولادة حية في السنتين الأخيرتين والذين تم إرضاع مواليدهم رضاعة طبيعية من الثدي، والذين تم إرضاعهم رضاعة طبيعية خلال الساعة الأولى من الولادة وخلال اليوم الأول من الولادة، العراق، 2018

عدد أحدث المواليد الأحياء للنساء اللاتي لهن ولادة حية في السنتين الأخيرتين	نسبة من تم إرضاعهم أول مرة:			نسبة من سبق إرضاعهم من قبل ¹
	خلال اليوم الأول من الولادة	خلال ساعة من الولادة ²	خلال ساعة من الولادة ²	
6,218	80.6	32.4	93.3	المجموع الإجمالي
				المنطقة
4,287	80.7	31.3	93.1	منطقة حضرية
1,931	80.4	34.8	93.6	منطقة ريفية
				المحافظة
221	76.3	38.1	91.4	دهوك
610	91.6	45.5	96.7	نينوى
260	79.1	32.6	97.4	سليمانية
145	86.3	27.3	93.9	كركوك
508	75.6	22.7	94.6	اربيل
431	70.1	18.2	89.7	ديالى
163	66.5	9.7	87.0	انبار
1,071	79.3	17.8	92.3	بغداد
739	78.7	20.0	91.2	مركز
332	80.6	13.1	94.9	اطراف
296	88.7	59.7	95.4	بابل
202	90.6	51.4	96.0	كربلاء
228	81.9	32.6	91.4	واسط
144	66.4	20.1	85.0	صلاح الدين
263	67.4	18.1	86.2	نجف
192	68.5	12.7	83.3	قادسية
267	83.8	31.6	96.5	مثنى
356	83.3	57.0	94.2	ذي قار
313	84.3	41.3	97.5	ميسان
549	89.2	46.2	96.9	بصرة
				الإقليم
990	76.7	28.8	94.6	كوردستان العراق
5,229	81.3	33.0	93.0	وسط وجنوب العراق
				الأشهر التي مضت منذ آخر ولادة
3,161	79.3	32.4	93.6	0-11 شهراً
3,057	81.9	32.3	92.9	12-23 شهراً
				المستوى التعليمي للأم
1,091	80.1	38.8	93.1	ما قبل الابتدائي أو لا تعليم
2,666	80.8	33.0	93.2	الابتدائي
1,196	81.0	29.1	95.2	المتوسط
1,265	80.2	28.5	92.0	الإعدادية +
				المساعدة المقدمة أثناء الولادة
5,945	80.3	31.2	93.4	مرافقة ماهرة
251	87.8	57.6	92.9	مرافقة ولادة تقليدية
22	(*)	(*)	(*)	غير ذلك/ عدم وجود مرافقة
				مكان وضع المولود
829	84.8	46.4	94.9	المنزل
5,384	79.9	30.1	93.0	مرفق صحي
4,628	82.1	33.3	93.1	عام
756	67.0	10.8	92.8	خاص

الجدول 7.1: TC.7.1: الإرضاع الطبيعي الأولي

نسبة أحدث المواليد الأحياء من الأطفال للنساء في عمر 15-49 سنة ولهن ولادة حية في السنتين الأخيرتين والذين تم إرضاع مواليدهم رضاعة طبيعية من الثدي، والذين تم إرضاعهم رضاعة طبيعية خلال الساعة الأولى من الولادة وخلال اليوم الأول من الولادة، العراق، 2018

عدد أحدث المواليد الأحياء للنساء اللاتي لهن ولادة حية في السنتين الأخيرتين	نسبة من تم إرضاعهم أول مرة:			نسبة من سبق إرضاعهم من قبل ¹	
	خلال اليوم الأول من الولادة	خلال ساعة من الولادة ²	خلال ساعة من الولادة ²		
5	(*)	(*)	(*)	(*)	غير ذلك/لا أعرف/اجابة ناقصة
					نوع الولادة
4,156	88.4	44.7	94.7	94.7	ولادة طبيعية
2,063	64.8	7.5	90.5	90.5	عملية قيصرية
					صعوبات القدرات الوظيفية عند الأم
183	54.8	15.9	91.4	91.4	تعاني من صعوبة في القدرات الوظيفية
5,880	81.4	32.6	93.3	93.3	لا تعاني من أية صعوبة في القدرات الوظيفية
					خمس مؤشر الثروة
1,306	84.8	42.0	94.5	94.5	الأشد فقراً
1,370	80.2	33.7	93.1	93.1	فقير
1,309	79.4	30.2	92.0	92.0	متوسط
1,125	79.0	28.4	92.4	92.4	ثري
1,108	79.3	25.9	94.6	94.6	الأكثر ثراءً
					¹ مسح المؤشر العنقودي متعدد المؤشرات TC.30 - الأطفال الذين سبق إرضاعهم
					² مؤشر المسح العنقودي متعدد المؤشرات TC.31 - البدء المبكر بالإرضاع الطبيعي
					(*) الأرقام التي تستند إلى أقل من 25 حالة غير مرجحة

الجدول TC.7.2: إطعام المواليد الجدد

نسبة أحدث المواليد الأحياء من الأطفال للنساء في عمر 15-49 سنة ولهن ولادة حية في السنتين الأخيرتين حسب السوائل او المواد (باستثناء حليب الام) المستهلكة في الأيام الثلاثة الأولى من الولادة، العراق، 2018

عدد أحدث المواليد الأحياء من الأطفال في السنتين الأخيرتين	أنواع السوائل أو المواد الأخرى غير حليب الأم المستهلكة في الأيام الثلاثة الأولى من الحياة:				نسبة الأطفال الذين استهلكوا:										المجموع الإجمالي
	أي من كلاهما	كلاهما	السوائل الخالية من الحليب / المواد فقط	السوائل المعتمدة على الحليب فقط	غير ذلك	دواء بوصفة طبية/محلول أملاح معالجة الجفاف القوي/محاليل السكر/الملح	عسل	الشاي / حُخُن تغذية عن طريق الوريد محاليل أعشاب تقليدية	حليب رضع بديل	عصير فواكه	ماء الغريب	سكر أو مطول الجلوكوز	مياه خالصة	حليب الحيوانات	
6,218	54.2	10.4	24.2	19.7	1.7	4.4	0.2	2.5	26.8	0.1	1.9	21.8	10.9	8.1	
															المنطقة
4,287	53.6	8.8	26.2	18.6	1.7	3.4	0.3	2.3	27.2	0.1	1.7	19.4	10.3	8.1	منطقة حضرية
1,931	55.7	13.9	19.6	22.2	1.6	6.7	0.2	2.9	25.7	0.2	2.3	27.0	12.3	8.0	منطقة ريفية
															المحافظة
221	61.2	11.1	21.9	28.2	0.2	1.2	0.8	0.2	31.0	0.0	0.3	34.5	6.6	2.5	دهوك
610	53.9	2.7	12.6	38.5	3.7	0.3	0.0	0.2	13.9	0.2	0.0	38.8	4.0	2.0	نينوى
260	55.4	7.6	40.9	6.9	0.0	1.2	1.5	0.0	47.6	0.0	0.0	10.0	4.1	1.5	سليمانية
145	32.5	6.5	11.3	14.7	0.0	3.3	0.0	0.8	12.2	1.8	3.0	14.1	5.3	6.5	كركوك
508	60.2	20.2	25.1	14.9	3.0	0.6	0.6	0.2	41.6	0.0	0.1	29.7	9.8	3.7	اربيل
431	78.0	17.7	49.8	10.5	0.0	4.7	0.4	0.9	57.7	0.0	4.8	25.4	9.8	9.8	ديالى
163	68.8	18.7	17.9	32.2	2.6	5.0	0.6	1.9	35.1	0.0	1.8	45.6	11.2	2.5	انبار
1,071	50.3	10.2	28.4	11.7	0.6	1.6	0.0	0.0	21.5	0.0	2.2	14.4	13.6	17.1	بغداد
739	50.7	9.9	30.1	10.7	0.7	0.9	0.0	0.0	24.4	0.0	2.6	12.9	14.0	15.6	مركز
332	49.4	11.1	24.4	13.9	0.6	3.0	0.0	0.1	15.1	0.0	1.2	17.6	12.7	20.6	اطراف
296	33.4	2.3	23.0	8.2	0.0	3.4	0.0	0.0	21.0	0.0	4.7	5.8	4.1	4.2	بابل
202	27.8	1.1	17.9	8.8	1.1	0.8	0.3	1.1	13.4	0.0	0.0	7.6	0.8	5.8	كربلاء
228	53.7	7.4	36.0	10.3	0.2	2.3	0.2	3.0	32.6	0.0	0.3	11.7	6.4	11.6	واسط
144	65.0	28.1	9.7	27.2	0.0	16.4	0.0	2.3	20.8	0.6	1.3	53.6	6.9	17.0	صلاح الدين
263	63.8	18.2	22.2	23.4	4.4	8.2	0.7	1.6	23.6	0.0	2.9	23.1	24.7	18.1	نجف
192	63.1	15.6	18.4	29.1	3.5	29.4	0.5	6.8	27.1	0.1	3.5	14.8	32.7	7.1	قادسية
267	49.1	5.4	23.4	20.3	1.0	3.1	0.0	1.3	16.5	0.0	0.6	12.6	21.4	12.3	مثنى
356	42.8	5.6	15.0	22.2	2.2	2.8	0.0	10.8	12.7	0.3	2.8	16.7	1.0	7.8	ذي قار

الجدول 7.2: TC. إطعام المواليد الجدد

نسبة أحدث المواليد الأحياء من الأطفال للنساء في عمر 15-49 سنة ولهن ولادة حية في السنتين الأخيرتين حسب السوائل او المواد (باستثناء حليب الام) المستهلكة في الأيام الثلاثة الأولى من الولادة، العراق، 2018

عدد أحدث المواليد الأحياء من الأطفال في السنتين الأخيرتين	أنواع السوائل أو المواد الأخرى غير حليب الأم المستهلكة في الأيام الثلاثة الأولى من الحياة:				نسبة الأطفال الذين استهلكوا:											
	أي من كلاهما	كلاهما	السوائل الخالية من الحليب / المواد فقط	السوائل المعتمدة على الحليب فقط	غير ذلك	دواء بوصفة طبية/محلول أملاح معالجة الجفاف القوي/محاليل السكر/الملح	عسل	الشاي / حُنّ تغذية عن طريق الوريد محاليل أعشاب تقليدية	حليب رضع بديل	عصير فواكه	ماء الغريب	سكر أو مطول الجلوكوز	مياه خالصة	حليب الحيوانات		
313	62.5	9.7	16.1	36.6	1.6	22.6	0.0	13.1	19.8	0.0	6.8	26.9	16.2	6.4	ميسان	
549	52.1	8.7	21.6	21.8	3.6	1.0	0.0	5.8	29.6	0.4	0.4	18.7	16.0	0.8	بصرة	
990	59.1	14.8	28.5	15.8	1.6	0.9	0.9	0.2	40.8	0.0	0.1	25.6	7.6	2.8	الأقليم	
5,229	53.3	9.5	23.3	20.4	1.7	5.1	0.1	2.9	24.1	0.2	2.2	21.0	11.5	9.0	كوردستان العراق وسط وجنوب العراق	
3,161	53.5	9.0	25.3	19.2	1.9	4.5	0.2	2.7	26.8	0.2	1.7	20.5	10.2	7.9	الأشهر التي مضت منذ آخر ولادة 11-0 شهراً	
3,057	55.0	11.8	23.0	20.3	1.5	4.3	0.3	2.4	26.7	0.1	2.2	23.1	11.6	8.2	12-23 شهراً	
5,802	51.6	9.6	21.7	20.4	1.6	4.2	0.2	2.6	24.4	0.1	1.9	21.7	10.7	7.0	حالة الإرضاع الطبيعي سبق إرضاعهم	
415	91.1	21.8	59.0	10.3	3.5	7.0	0.3	0.9	59.2	0.0	2.4	22.6	13.8	22.5	لم يسبق إرضاعهم نهائياً	
2	20.8	0.0	0.0	20.8	20.8	0.0	0.0	0.0	0.0	0.0	0.0	0.0	0.0	0.0	إجابة ناقصة	
5,945	54.5	10.6	24.7	19.1	1.7	4.2	0.2	2.4	27.5	0.1	1.9	21.4	11.0	8.2	المساعدة المقدمة أثناء الولادة مرافقة ماهرة	
251	48.5	4.9	12.1	31.6	1.1	8.1	0.2	5.1	11.6	0.0	1.3	28.4	7.5	5.5	مرافقة ولادة تقليدية	
22	(*)	(*)	(*)	(*)	(*)	(*)	(*)	(*)	(*)	(*)	(*)	(*)	(*)	(*)	غير ذلك/ عدم وجود مرافقة	
829	48.0	7.0	12.6	28.4	1.1	4.3	0.2	3.4	14.3	0.0	2.7	29.3	15.3	5.4	مكان وضع المولود المنزل	
5,384	55.2	10.9	25.9	18.3	1.8	4.4	0.3	2.4	28.7	0.2	1.8	20.6	10.2	8.5	مرفق صحي	
4,628	53.7	9.5	24.1	20.2	1.9	4.3	0.2	2.5	26.2	0.1	1.9	20.8	10.4	7.6	عام	
756	64.0	19.5	37.6	6.9	1.0	5.4	0.5	1.6	44.0	0.3	1.2	18.9	9.4	13.5	خاص	
5	(*)	(*)	(*)	(*)	(*)	(*)	(*)	(*)	(*)	(*)	(*)	(*)	(*)	(*)	غير ذلك/ لا أعرف/ إجابة ناقصة	
1,091	52.0	7.7	19.4	24.8	2.3	3.5	0.2	4.3	20.9	0.1	1.9	23.2	10.6	6.6	المستوى التعليمي للأم ما قبل الابتدائي أو لا تعليم	
2,666	53.4	9.9	21.3	22.2	1.3	6.0	0.4	2.6	23.0	0.1	2.5	24.0	12.3	8.3	الابتدائي	

الجدول 7.2.TC: إطعام المواليد الجدد

نسبة أحدث المواليد الأحياء من الأطفال للنساء في عمر 15-49 سنة ولهن ولادة حية في السنتين الأخيرتين حسب السوائل او المواد (باستثناء حليب الام) المستهلكة في الأيام الثلاثة الأولى من الولادة، العراق، 2018

عدد أحدث المواليد الأحياء من الأطفال في السنتين الأخيرتين	أنواع السوائل أو المواد الأخرى غير حليب الأم المستهلكة في الأيام الثلاثة الأولى من الحياة:				نسبة الأطفال الذين استهلكوا:											
	أي من كلاهما	كلاهما	السوائل الخالية من الحليب / المواد فقط	السوائل المعتمدة على الحليب فقط	غير ذلك	دواء بوصفة طبية/محلول أملاح معالجة الجفاف الفموي/محاليل السكر/الملح	عسل	الشاي / حُخُن تغذية عن طريق الوريد محاليل أعشاب تقليدية	حليب رضغ بديل	عصير فواكه	ماء الغريب	سكر أو مطول الجلوكوز	مياه خالصة	حليب الحيوانات		
1,196	55.5	14.9	23.9	16.7	2.6	3.5	0.2	2.0	32.5	0.1	1.5	24.0	9.7	6.6	المتوسطه	
1,265	56.8	9.5	34.3	13.0	1.1	2.6	0.0	1.1	34.2	0.2	1.1	13.6	9.5	10.1	الاعداديه +	
183	73.3	10.5	19.2	43.6	3.2	3.9	0.0	5.0	26.5	0.3	2.1	44.1	31.2	4.1	صعوبات القدرات الوظيفية عند الأم تعاني من صعوبة في القدرات الوظيفية	
5,880	53.8	10.5	24.4	18.9	1.7	4.4	0.3	2.5	27.0	0.1	1.9	21.0	10.4	8.2	لا تعاني من أية صعوبة في القدرات الوظيفية	
1,306	49.1	9.8	15.0	24.4	2.9	7.9	0.0	5.2	18.9	0.1	3.2	21.8	13.7	5.9	مؤشر الشرة الأند فقرأ	
1,370	56.6	13.5	19.8	23.4	1.5	4.8	0.1	3.4	26.8	0.3	3.0	27.1	13.3	6.8	فقير	
1,309	55.7	9.9	28.2	17.6	1.2	4.5	0.4	1.8	26.9	0.0	1.7	19.8	11.7	11.4	متوسط	
1,125	55.6	7.0	32.1	16.5	1.3	2.3	0.1	1.3	30.0	0.2	1.0	17.4	7.1	9.3	ثري	
1,108	54.1	11.3	27.5	15.3	1.6	1.7	0.6	0.3	32.4	0.1	0.3	21.8	7.6	6.9	الأكثر ثراء	

¹ تشمل السوائل التي تحتوي على الحليب وهي الحليب (غير حليب الأم) وحليب الأطفال. والسوائل غير المعتمد على الحليب ، تشمل الماء العادي والسكر أو ماء الجلوكوز ، وماء غريب، وعصير الفاكهة ، والشاي / المستحضرات العشبية التقليدية ، والعسل و "غيرها". لاحظ أن الأدوية الموصوفة ومحلول أملاح معالجة الجفاف الفموي ومحاليل السكر/الملح ليست مدرجة في أي فئة. (*) الأرقام التي تستند إلى أقل من 25 حالة غير مرجحة

الجدول TC.7.3: حالة الإرضاع الطبيعي

نسبة الأطفال ممن هم على قيد الحياة وفقاً لحالة الإرضاع في الفئات العمرية المحددة، العراق، 2018

الأطفال في الفئة العمرية 20-		الأطفال في الفئة العمرية 15-12 شهراً		الأطفال في الفئة العمرية 5-0 أشهر			
عدد الأطفال	نسبة من تم إرضاعهم (الرضاعة المتواصلة عند بلوغ عمر سنتين) ⁴	عدد الأطفال	نسبة من تم إرضاعهم (الرضاعة المتواصلة عند بلوغ عمر سنة واحدة) ³	عدد الأطفال	نسبة من تم إرضاعهم رضاعة طبيعية سائدة ²	نسبة من تم إرضاعهم رضاعة طبيعية خالصة ¹	
943	26.7	1,103	44.8	1,509	41.5	25.8	المجموع الإجمالي (العراق)
الجنس							
534	23.3	540	44.9	758	40.1	26.5	ذكر
410	31.1	563	44.8	751	43.0	25.2	أنثى
المنطقة							
643	28.2	755	40.9	1,012	38.7	24.8	منطقة حضرية
300	23.6	349	53.4	498	47.3	28.0	منطقة ريفية
المحافظة							
48	15.6	40	28.6	54	29.1	18.1	دهوك
117	31.8	112	61.3	163	39.7	30.4	نينوى
45	(41.5)	(34)	(58.8)	(87)	(55.2)	(48.9)	سليمانية
25	(32.5)	(22)	(52.0)	(32)	(40.4)	(33.1)	كركوك
87	(22.5)	(66)	(25.2)	(68)	(13.5)	(8.7)	اربيل
79	8.3	100	46.6	85.1	24.8	17.9	ديالى
21	(18.8)	(27)	(32.3)	(49)	(40.7)	(20.5)	انبار
98	19.3	226	34.2	265	35.2	18.3	بغداد
67	(18.7)	(143)	(39.1)	(183)	(28.8)	(18.3)	مركز
31	20.5	83	25.9	82	49.4	18.5	اطراف
40	(36.5)	(63)	(42.6)	(75)	(47.6)	(34.2)	بابل
34	45.6	36	69.4	50	64.4	49.2	كربلاء
37	29.2	32	46.2	60.7	44.1	34.0	واسط
25	(16.2)	(21)	(41.7)	(45)	(32.6)	(24.1)	صلاح الدين
50	38.1	47	58.0	71	61.5	34.1	نجف
32	26.3	26	65.1	55	55.8	29.1	قادسية
24	36.8	44	42.4	45	49.0	18.8	مثنى
49	45.3	56	65.3	85	59.5	42.3	ذي قار
50	19.0	53	58.4	57	52.1	9.0	ميسان
82	22.4	98	28.3	164	34.5	16.0	بصرة
الاقليم							
180	25.5	141	34.4	208	34.9	27.9	كوردستان العراق
763	27.0	963	46.4	1,301	42.6	25.5	وسط وجنوب العراق
المستوى التعليمي للأم							
195	31.8	167	46.7	255	55.8	32.5	ما قبل الابتدائي أو لا تعليم
364	28.1	553	51.0	637	42.5	27.1	الابتدائي
190	16.6	158	43.7	257	43.5	24.9	المتوسط
195	28.9	225	29.1	361	28.4	19.5	الاعداديه +
صعوبات القدرات الوظيفية عند الأم							
40	(25.9)	(26)	(61.0)	(24)	(34.5)	(21.0)	تعاني من صعوبة في القدرات الوظيفية
897	26.7	1,060	44.6	1,418	41.7	25.9	لا تعاني من أية صعوبة في القدرات الوظيفية
7	(*)	(*)	(*)	(*)	(*)	(*)	لا يتوفر معلومات
مؤشر الثروة							
222	32.6	232	56.8	318	52.9	29.5	الأشد فقراً
275	20.0	194	46.3	312	38.7	21.9	فقير
140	20.9	254	44.7	334	41.8	27.7	متوسط

الجدول TC.7.3: حالة الإرضاع الطبيعي

نسبة الأطفال ممن هم على قيد الحياة وفقاً لحالة الإرضاع في الفئات العمرية المحددة، العراق، 2018

الأطفال في الفئة العمرية 20-23 شهراً		الأطفال في الفئة العمرية 15-12 شهراً		الأطفال في الفئة العمرية 5-0 أشهر		
نسبة من تم إرضاعهم (الرضاعة المتواصلة عند بلوغ عمر سنتين) ⁴	عدد الأطفال	نسبة من تم إرضاعهم (الرضاعة المتواصلة عند بلوغ عمر سنة واحدة) ³	عدد الأطفال	نسبة من تم إرضاعهم رضاعة طبيعية سائدة ²	عدد الأطفال	نسبة من تم إرضاعهم رضاعة طبيعية خالصة ¹
27.1	162	41.7	217	39.8	308	24.1
35.6	144	33.5	205	32.1	237	25.6

1 مؤشر المسح العنقودي متعدد المؤشرات TC.32 - الرضاعة الطبيعية الخالصة للأطفال دون سن 6 أشهر
 2 مؤشر المسح العنقودي متعدد المؤشرات TC.33 - الرضاعة الطبيعية السائدة للأطفال دون سن 6 أشهر
 3 مؤشر المسح العنقودي متعدد المؤشرات TC.34 - الرضاعة المتواصلة عند بلوغ الطفل عمر سنة واحدة
 4 مؤشر المسح العنقودي متعدد المؤشرات TC.35 - الرضاعة المتواصلة عند بلوغ الطفل عمر سنتين
 () الأرقام التي تستند إلى 25-49 حالة غير مرجحة
 (*) الأرقام التي تستند إلى أقل من 25 حالة غير مرجحة

الجدول TC.7.4: مدة الرضاعة الطبيعية

متوسط مدة أي إرضاع طبيعي بين الأطفال في الفئة العمرية 0-35 شهراً ومتوسط مدة الرضاعة الطبيعية الخالصة والرضاعة الطبيعية السائدة بين الأطفال في الفئة العمرية 0-23 شهراً، العراق، 2018

عدد الأطفال في الفئة العمرية 23-0 شهراً	متوسط المدة (بالأشهر) :-		عدد الأطفال في الفئة العمرية 35-0 شهراً	متوسط المدة (بالأشهر) لأي رضاعة طبيعية ¹	
	الرضاعة الطبيعية السائدة	الرضاعة الطبيعية الخالصة			
6,343	1.7	0.7	9,432	12.3	المتوسط
					الجنس
3,256	1.5	0.6	4,887	10.7	ذكر
3,087	1.9	0.7	4,546	12.9	أنثى
					المنطقة
4,362	1.5	0.7	6,452	11.1	منطقة حضرية
1,981	2.2	0.6	2,981	13.9	منطقة ريفية
					المحافظة
221	0.7	0.5	351	5.9	دهوك
630	1.9	1.3	911	17.0	نينوى
267	3.5	2.3	423	13.7	سليمانية
154	1.9	1.2	207	7.6	كركوك
492	0.6	0.5	726	10.5	اربيل
452	0.6	0.6	648	6.3	ديالى
164	1.2	0.5	264	5.9	انبار
1,097	1.1	0.6	1,600	7.1	بغداد
760	0.7	0.7	1,107	8.7	مركز
337	2.4	0.5	493	6.7	اطراف
303	2.2	1.0	456	12.1	بابل
204	3.8	2.5	296	20.3	كربلاء
					واسط
147	0.6	0.6	219	5.9	صلاح الدين
265	4.1	0.7	394	14.5	نجف
192	3.1	0.6	286	16.9	قادسية
266	2.4	0.6	426	13.5	مثنى
357	3.5	0.7	562	19.3	ذي قار

الجدول TC.7.4: مدة الرضاعة الطبيعية

متوسط مدة أي إرضاع طبيعي بين الأطفال في الفئة العمرية 0-35 شهراً ومتوسط مدة الرضاعة الطبيعية الخالصة والرضاعة الطبيعية السائدة بين الأطفال في الفئة العمرية 0-23 شهراً، العراق، 2018

متوسط المدة (بالأشهر) :-				
عدد الأطفال في الفئة العمرية 0-23 شهراً	الرضاعة الطبيعية السائدة	الرضاعة الطبيعية الخالصة	عدد الأطفال في الفئة العمرية 0-35 شهراً	متوسط المدة (بالأشهر) لأي رضاعة طبيعية ¹
319	2.6	0.5	495	17.4
575	1.5	0.6	830	10.1
الأقليم				
980	0.7	0.6	1,500	10.3
5,363	1.9	0.7	7,933	12.7
المستوى التعليمي للأم				
1,127	3.0	0.7	1,759	13.7
2,710	1.7	0.6	4,063	13.8
1,211	1.8	0.7	1,693	8.0
1,296	0.7	0.6	1,917	9.4
صعوبات القدرات الوظيفية عند الأم				
194	0.7	0.5	295	15.9
5,983	1.8	0.7	8,939	12.2
مؤشر الثروة				
1,335	2.8	0.6	2,081	16.7
1,402	1.5	0.6	2,030	13.3
1,334	1.7	0.8	1,948	13.0
1,159	1.6	0.6	1,704	9.1
1,113	0.7	0.6	1,670	9.2

¹ مؤشر المسح العنقودي متعدد المؤشرات TC.36 - مدة الإرضاع الطبيعي

الجدول TC.7.5: الرضاعة الطبيعية المناسبة للعمر

نسبة الأطفال في الفئة العمرية 0-23 شهراً الذين تم إرضاعهم بشكل ملائم خلال اليوم السابق، العراق، 2018

الأطفال في الفئة العمرية 0-23 شهراً		الأطفال في الفئة العمرية 6-23 شهراً		الأطفال في الفئة العمرية 0-5 أشهر	
عدد الأطفال	نسبة من تم إرضاعهم بشكل ملائم ²	عدد الأطفال	نسبة من يتم إرضاعهم حالياً ويحصلون على غذاء صلب أو لبن صلب أو لبن	عدد الأطفال	نسبة من تم إرضاعهم رضاعة طبيعية خالصة ¹
6,343	36.9	4,834	40.4	1,509	25.8
المجموع الإجمالي (العراق)					
الجنس					
3,256	36.1	2,498	39.0	758	26.5
3,087	37.7	2,336	41.8	751	25.2
المنطقة					
4,362	35.4	3,350	38.6	1,012	24.8
1,981	40.2	1,484	44.3	498	28.0
المحافظة					
221	23.6	168	25.3	54	18.1
630	46.0	466	51.5	163	30.4
267	47.1	180	46.3	87	48.9
154	36.1	122	36.9	32	(33.1)

الجدول TC.7.5: الرضاعة الطبيعية المناسبة للعمر

نسبة الأطفال في الفئة العمرية 0-23 شهراً الذين تم إرضاعهم بشكل ملائم خلال اليوم السابق، العراق، 2018

الأطفال في الفئة العمرية 0-23 شهراً		الأطفال في الفئة العمرية 6-23 شهراً		الأطفال في الفئة العمرية 0-5 أشهر		
عدد الأطفال	نسبة من تم إرضاعهم بشكل ملائم ²	عدد الأطفال	نسبة من يتم إرضاعهم حالياً ويحصلون على غذاء صلب أو شبه صلب أو لبن	عدد الأطفال	نسبة من تم إرضاعهم رضاعة طبيعية خالصة ¹	
492	34.5	424	38.7	68	(8.7)	اربيل
452	24.3	367	25.8	85	17.9	ديالى
164	28.1	115	31.3	49	20.5	انبار
1,097	27.6	831	30.5	265	18.3	بغداد
760	28.5	577	31.8	183	18.3	مركز
337	25.5	254	27.7	82	18.5	اطراف
303	40.9	228	43.1	75	34.2	بابل
204	55.6	154	57.7	50	49.2	كربلاء
240	38.2	180	39.6	61	34.0	واسط
147	28.4	102	30.3	45	24.1	صلاح الدين
265	44.3	194	48.1	71	34.1	نجف
192	40.4	137	45.0	55	29.1	قادسية
266	42.8	220	47.6	45	18.8	مثنى
357	56.6	272	61.0	85	42.3	ذي قار
319	42.8	262	50.1	57	9.0	ميسان
575	29.8	411	35.3	164	16.0	بصرة
الاقليم						
980	35.5	772	37.5	208	27.9	كوردستان العراق
5,363	37.2	4,062	40.9	1,301	25.5	وسط وجنوب العراق
المستوى التعليمي للأم						
1,127	42.5	872	45.4	255	32.5	ما قبل الابتدائي أو لا تعليم
2,710	40.0	2,072	44.0	637	27.1	الابتدائي
1,211	31.6	954	33.4	257	24.9	المتوسط
1,296	30.4	935	34.6	361	19.5	الاعداديه +
صعوبات القدرات الوظيفية عند الأم						
194	48.2	170	52.0	24	(21.0)	تعاني من صعوبة في القدرات الوظيفية
5,983	36.7	4,565	40.0	1,418	25.9	لا تعاني من أية صعوبة في القدرات الوظيفية
166	32.4	99	36.7	68	26.3	لا يتوفر معلومات
مؤشر الثروة						
1,335	44.9	1,017	49.8	318	29.5	الأشد فقراً
1,402	34.5	1,091	38.1	312	21.9	فقير
1,334	36.2	1,000	39.1	334	27.7	متوسط
1,159	32.7	852	35.8	308	24.1	ثري
1,113	35.4	875	38.1	237	25.6	الأكثر ثراءً

¹ مؤشر المسح العنقودي متعدد المؤشرات TC.32 - الرضاعة الطبيعية الخالصة للأطفال دون سن 6 أشهر

² مؤشر المسح العنقودي متعدد المؤشرات TC.37 - الإرضاع الطبيعي الملائم للعمر

() الأرقام التي تستند إلى 25-49 حالة غير مرجحة

الجدول TC.7.6: اعطاء الأغذية الصلبة أو شبه الصلبة أو اللينة

نسبة الأطفال الرضع في الفئة العمرية 6 – 8 أشهر الذين تناولوا أغذية صلبة أو شبه صلبة أو لينة خلال اليوم السابق، العراق، 2018

الجميع	الذين لا يتم إرضاعهم حالياً		الذين يتم إرضاعهم حالياً		الجميع
	نسبة من يحصلون على غذاء صلب أو شبه صلب أو لبن ¹	عدد الأطفال في الفئة العمرية 6-8 أشهر	نسبة من يحصلون على غذاء صلب أو شبه صلب أو لبن ¹	عدد الأطفال في الفئة العمرية 6-8 أشهر	
859	84.8	330	89.9	529	81.6
					المجموع الإجمالي (العراق)
					الجنس
482	85.5	183	89.1	299	ذكر
378	83.9	147	91.0	230	أنثى
					المنطقة
584	86.6	257	93.0	326	منطقة حضرية
276	81.0	73	79.2	203	منطقة ريفية
					الأقليم
154	87.9	38	86.7	116	كوردستان العراق
706	84.1	292	90.4	414	وسط وجنوب العراق

¹ مؤشر المسح العنقودي متعدد المؤشرات TC.38 - اعطاء الأغذية الصلبة أو شبه الصلبة أو اللينة.

الجدول 7.7.TC: ممارسات إطعام الرضّع وصغار الأطفال

نسبة الأطفال في الفئة العمرية 6-23 شهراً الذين حصلوا على سوائل وأغذية صلبة أو لينة ملائمة بالحد الأدنى من عدد المرات أو أكثر خلال اليوم السابق، حسب حالة الإرضاع الطبيعي، العراق، 2018

إجمالي عدد الأطفال في الفئة العمرية 23-6 شهراً	جميعهم			الذين لا يتم إرضاعهم حالياً					الذين يتم إرضاعهم حالياً				
	نسبة الأطفال الذين حصلوا على:			نسبة الأطفال الذين حصلوا على:					نسبة الأطفال الذين حصلوا على:				
	الحد الأدنى من عدد المرات التي تلقى فيها الطفل وجبات ^ب	الحد الأدنى من الوجبات الغذائية المقبولة ^د	إجمالي عدد الأطفال في الفئة العمرية 6-23 شهراً	الحد الأدنى من عدد المرات التي تلقى فيها الطفل وجبات ^ب	الحد الأدنى من الوجبات الغذائية المقبولة ^د	إجمالي عدد الأطفال في الفئة العمرية 6-23 شهراً	الحد الأدنى من عدد المرات التي تلقى فيها الطفل وجبات ^ب	الحد الأدنى من الوجبات الغذائية المقبولة ^د	إجمالي عدد الأطفال في الفئة العمرية 6-23 شهراً	الحد الأدنى من عدد المرات التي تلقى فيها الطفل وجبات ^ب	الحد الأدنى من الوجبات الغذائية المقبولة ^د	إجمالي عدد الأطفال في الفئة العمرية 6-23 شهراً	
4,834	34.3	75.8	44.6	2,708	80.7	30.0	84.9	38.5	2,125	39.8	64.2	52.3	المجموع الإجمالي (العراق)
													الجنس
2,498	35.4	76.8	45.4	1,432	81.1	32.9	85.9	40.5	1,067	38.8	64.4	52.0	ذكر
2,336	33.1	74.8	43.7	1,277	80.2	26.8	83.7	36.2	1,059	40.7	63.9	52.7	أنثى
													المنطقة
3,350	36.5	77.2	46.6	1,953	81.4	32.3	85.2	41.1	1,398	42.4	66.1	54.4	منطقة حضرية
1,484	29.4	72.5	40.0	756	78.9	24.2	84.2	31.8	728	34.7	60.4	48.5	منطقة ريفية
													المحافظة
168	28.7	82.7	35.9	120	91.5	28.1	91.2	33.5	48	30.4	61.5	41.8	دهوك
466	36.8	66.9	52.8	209	65.3	33.9	77.4	49.5	257	39.2	58.3	55.6	نينوى
180	47.8	83.8	55.9	92	88.4	46.1	96.9	55.1	89	49.6	70.3	56.8	سليمانية
122	34.1	70.8	43.7	74	81.2	41.2	79.1	47.7	48	23.2	58.1	37.6	كركوك
424	36.1	94.5	37.5	246	96.8	23.1	99.4	24.0	178	54.0	87.8	56.1	اربيل
367	25.3	78.9	29.2	248	79.3	25.2	84.8	28.6	118	25.3	66.7	30.3	ديالى
115	33.4	70.4	45.6	75	72.5	29.6	74.5	42.4	41	40.3	62.8	51.5	انبار
831	36.0	81.4	42.3	559	84.3	32.9	88.1	38.4	273	42.2	67.6	50.3	بغداد
577	40.9	80.9	48.0	378	83.8	38.0	87.2	44.5	199	46.4	69.0	54.7	مركز
254	24.8	82.3	29.5	180	85.5	22.2	89.9	25.7	74	31.0	63.9	38.7	اطراف
228	41.2	69.6	58.0	121	79.7	43.1	78.9	56.1	107	39.1	59.1	60.3	بابل
154	44.2	75.6	52.4	56	68.5	38.5	78.0	53.7	98	47.5	74.2	51.7	كربلاء
180	20.9	62.2	34.8	100	74.2	21.0	69.7	30.7	80	20.9	52.8	39.8	واسط
102	24.6	70.3	40.0	68	73.7	19.4	74.3	33.2	34	35.2	62.2	54.0	صلاح الدين
194	39.2	59.6	69.2	97	56.3	25.3	52.3	63.8	96	53.2	67.0	74.7	نجف
137	41.0	72.3	55.8	67	68.7	35.8	83.2	53.5	70	46.1	61.7	58.0	قادسية

الجدول 7.7: TC. ممارسات إطعام الرضّع وصغار الأطفال

نسبة الأطفال في الفئة العمرية 6-23 شهراً الذين حصلوا على سوائل وأغذية صلبة أو لينة ملائمة بالحد الأدنى من عدد المرات أو أكثر خلال اليوم السابق، حسب حالة الإرضاع الطبيعي، العراق، 2018

إجمالي عدد الأطفال في الفئة العمرية 23-6 شهراً	جميعهم			الذين لا يتم إرضاعهم حالياً				الذين يتم إرضاعهم حالياً					
	نسبة الأطفال الذين حصلوا على:			نسبة الأطفال الذين حصلوا على:				نسبة الأطفال الذين حصلوا على:					
	الحد الأدنى من الوجبات الغذائية المقبولة ^٤	الحد الأدنى من الوجبات الغذائية المقبولة ^٥	الحد الأدنى من الوجبات الغذائية المقبولة ^٦	إجمالي عدد الأطفال في الفئة العمرية 6-23 شهراً	على الأقل رضعتي حليب ^٣	من الوجبات الغذائية المقبولة ^٢	من الوجبات الغذائية المقبولة ^١	إجمالي عدد الأطفال في الفئة العمرية 23-6 شهراً	من الوجبات الغذائية المقبولة ^١	من الوجبات الغذائية المقبولة ^٢	من الوجبات الغذائية المقبولة ^٣	الحد الأدنى من الوجبات الغذائية المقبولة ^٤	
220	34.2	75.3	38.8	105	88.9	16.7	90.2	20.3	116	50.0	61.8	55.4	مثنى
272	38.0	60.6	54.2	91	85.1	33.5	81.7	40.6	180	40.3	50.0	61.1	ذي قار
262	31.8	67.9	51.2	124	76.0	39.0	85.5	49.4	138	25.3	52.1	52.8	ميسان
411	26.7	84.1	31.6	255	83.0	22.6	92.5	26.2	156	33.3	70.2	40.4	بصرة
الأقليم													
772	37.2	89.5	41.5	457	93.7	29.0	96.7	32.7	315	49.1	78.9	54.1	كوردستان العراق
4,062	33.8	73.2	45.2	2,251	78.0	30.3	82.5	39.7	1,811	38.1	61.6	52.0	وسط وجنوب العراق
العمر (بالأشهر)													
859	26.3	75.9	28.0	330	90.1	20.9	89.9	22.0	529	29.6	67.2	31.7	8-6
808	33.0	72.1	43.2	331	91.7	29.4	94.4	31.6	477	35.6	56.6	51.3	11-9
1,700	35.5	77.5	46.4	990	86.8	30.4	87.8	36.7	710	42.7	63.2	59.9	17-12
1,467	38.4	75.8	53.0	1,058	68.6	32.8	77.7	47.5	409	52.7	70.8	67.2	23-18
المستوى التعليمي للأم													
872	32.1	67.4	44.9	422	76.8	26.8	77.8	37.4	451	37.1	57.6	51.9	ما قبل الابتدائي أو لا تعليم
2,072	33.8	74.5	44.4	1,073	78.6	29.9	84.0	38.8	999	37.9	64.4	50.4	الابتدائي
954	30.7	79.3	39.0	615	80.6	26.8	86.4	33.9	339	37.7	66.6	48.2	المتوسط
935	41.3	82.8	50.4	599	87.1	35.8	90.0	43.3	336	51.0	70.0	63.1	الإعدادية +
صعوبات القدرات الوظيفية عند الأم													
170	44.6	74.4	49.9	70	72.3	26.1	74.6	31.5	100	57.5	74.2	62.7	تعاني من صعوبة في القدرات الوظيفية
4,565	33.9	75.7	44.5	2,578	80.7	30.1	85.1	38.8	1,987	38.8	63.6	51.8	لا تعاني من أية صعوبة في القدرات الوظيفية
99	36.7	82.5	41.0	61	90.8	30.6	90.4	33.4	38	(46.4)	(70.0)	(53.2)	لا يتوفر معلومات
مؤشر الثروة													
1,017	28.6	66.6	42.1	462	75.3	27.1	79.6	37.4	555	29.8	55.8	46.1	الأشد فقراً
1,091	33.3	74.2	45.0	630	72.9	25.9	79.5	38.3	460	43.5	67.1	54.3	فقير
1,000	34.4	77.6	42.5	580	84.2	32.2	87.1	37.8	420	37.4	64.5	48.9	متوسط
852	36.3	78.3	44.9	520	81.8	32.8	86.9	40.1	331	41.9	64.8	52.4	ثري

الجدول 7.8.TC: الإرضاع باستخدام الرضاعة

نسبة الأطفال في الفئة العمرية 0-23 شهراً الذين تم إطعامهم باستخدام رضاعة ذات حمة خلال اليوم السابق، العراق، 2018

عدد الأطفال في الفئة العمرية 0-23 شهراً	نسبة الأطفال في الفئة العمرية 0-23 شهراً الذين تم إطعامهم عن طريق رضاعة ذات حمة ¹	
6,343	56.9	المجموع الإجمالي (العراق)
		الجنس
3,256	58.5	ذكر
3,087	55.3	أنثى
		المنطقة
4,362	60.4	منطقة حضرية
1,981	49.3	منطقة ريفية
		المحافظة
221	69.0	دهوك
630	40.4	نينوى
267	59.8	سليمانية
154	55.6	كركوك
492	75.8	اربيل
452	70.9	ديالى
164	62.8	انبار
1,097	66.8	بغداد
760	70.0	مركز
337	59.5	اطراف
303	45.2	بابل
204	39.9	كربلاء
240	59.7	واسط
147	64.6	صلاح الدين
265	41.2	نجف
192	48.3	قادسية
266	47.3	مثنى
357	40.6	ذي قار
319	51.8	ميسان
575	58.5	بصرة
		الاقليم
980	69.9	كوردستان العراق
5,363	54.6	وسط وجنوب العراق
		العمر (بالأشهر)
1,509	52.8	5-0
1,667	59.9	11-6
3,167	57.4	23-12
		المستوى التعليمي للأم
1,127	50.1	ما قبل الابتدائي أو لا تعليم
2,710	53.7	الابتدائي
1,211	58.6	المتوسطه
1,296	68.0	الاعداديه +
		صعوبات القدرات الوظيفية عند الأم
194	47.8	تعاني من صعوبة في القدرات الوظيفية
5,983	57.1	لا تعاني من أية صعوبة في القدرات الوظيفية
166	60.5	لا تتوفر معلومات
		مؤشر الثروة

الجدول 7.8: TC.7.8: الإرضاع باستخدام الرضاعة

نسبة الأطفال في الفئة العمرية 0-23 شهراً الذين تم إطعامهم باستخدام رضاعة ذات حمة خلال اليوم السابق، العراق، 2018		
عدد الأطفال في الفئة العمرية 0-23 شهراً	نسبة الأطفال في الفئة العمرية 0-23 شهراً الذين تم إطعامهم عن طريق رضاعة ذات حمة ¹	
1,335	43.0	الأشد فقراً
1,402	57.4	فقير
1,334	57.6	متوسط
1,159	64.6	ثري
1,113	64.2	الأكثر ثراءً
1 مؤشر المسح العنقودي متعدد المؤشرات TC.43 - الإطعام عن طريق الرضاعة		

7.8 سوء التغذية

الوضع التغذوي للأطفال يعكس مستوى صحتهم العام. وعندما يحصل الأطفال على كمية كافية من الغذاء، ولا يتعرضون للمرض المتكرر، ويحظون بالرعاية الجيدة، فإنه يمكنهم تحقيق قدرات نموهم ويُعتبر أنه تم تغذيتهم كما ينبغي.

يرتبط نقص التغذية بحوالي نصف حالات وفاة الأطفال في جميع أنحاء العالم.⁹⁹ والأطفال الذين يعانون من نقص التغذية هم أكثر عرضة للوفاة بسبب أمراض الطفولة، وحتى الذين يبقون منهم على قيد الحياة غالباً ما يعانون من نوبات المرض المتكررة وتعثّر النمو. وثلاثة أرباع الأطفال الذين توفوا لأسباب ترتبط بنقص التغذية لم يعانون إلا من أشكال نقص التغذية الخفيف أو المعتدل، مما يعني أنه لم تظهر عليهم أية علامات على ضعفهم.¹⁰⁰ وتهدف غاية هدف التنمية المستدامة 2.2 إلى الحدّ من انتشار التقرّم بين الأطفال دون سنّ الخامسة بنسبة 40% بين عامي 2012 و 2025، وكذلك الحدّ من الهزال إلى أقل من 5% دون أن تزيد نسبة الوزن الزائد خلال الفترة ذاتها. كما أن أي انخفاض في نسبة انتشار سوء التغذية سيُسببهم في تحقيق عدة غايات عالمية، بما فيها غاية إنهاء حالات الوفاة التي يمكن تجنبها بين المواليد الجدد والأطفال.

في الفئات السكانية التي تحصل على تغذية جيدة، هناك توزيع مرجعي للطول والوزن لكيفية نمو الأطفال دون سنّ الخامسة. والفئة السكانية المرجعية المستخدمة في هذا التقرير تستند إلى معايير النمو التي وضعتها منظمة الصحة العالمية.¹⁰¹ ويمكن قياس نقص التغذية لدى فئة سكانية ما من خلال مقارنة الأطفال في هذه الفئة السكانية المرجعية. ويمكن التعبير عن كل مؤشر من مؤشرات الوضع التغذوي الثلاثة - الوزن بالنسبة للعمر، والطول بالنسبة للعمر، والوزن بالنسبة للطول - على شكل وحدات انحراف معياري (الفارق المعياري) عن متوسط الفئة المرجعية.

الوزن بالنسبة للعمر هو مقياس لكل من سوء التغذية الحادّ وسوء التغذية المزمن. يُصنّف الأطفال على أنهم يعانون من نقص متوسط أو شديد في الوزن إذا كان وزنهم بالنسبة لعمرهم يقل بأكثر من درجتي انحراف معياري عن متوسط الفئة السكانية المرجعية، بينما يُصنّف الأطفال على أنهم يعانون من نقص شديد في الوزن إذا كان وزنهم بالنسبة لعمرهم يقل بمقدار أكثر من ثلاث درجات انحراف معياري عن المتوسط.

الطول بالنسبة للعمر هو مقياس لتعثّر النمو. يُصنّف الأطفال على أنهم قصيري القامة بالنسبة لعمرهم إذا كان طولهم بالنسبة لعمرهم يقل بأكثر من درجتي انحراف معياري عن متوسط الفئة السكانية المرجعية، وبالتالي يُصنّفون على أنهم يعانون من التقرّم المعتدل أو الشديد. بينما يُصنّف الأطفال على أنهم يعانون من التقرّم الشديد إذا كان طولهم بالنسبة لعمرهم يقل بأكثر من ثلاث درجات انحراف معياري عن المتوسط. وعادة ما يكون التقرّم أو سوء التغذية المزمن ناتج عن عدم الحصول على تغذية كافية في مراحل الحياة الأولى وعلى مدار فترة ممتدة و/أو تزامن ذلك مع مرض مزمن.

⁹⁹ بلاك، آر. وآخرون. "نقص التغذية والوزن الزائد بين الأمهات والأطفال في الدول متدنية الدخل ومتوسطة الدخل". مجلة اللانست 382، العدد 9890

(2013): 243-60. doi:10.1016/S0140-6736(13)60937-x427

¹⁰⁰ بلاك، آر. وآخرون. "نقص التغذية عند الأمهات والأطفال: حالات التعرّض العالمية والإقليمية والتبعات الصحية". مجلة اللانست 371، العدد 9608

doi:10.1016/S0140-6736(07)61690-0(2008): 243-60

¹⁰¹ منظمة الصحة العالمية. معايير نمو الطفل تقرير في، جنيف: مطبعة منظمة الصحة العالمية، 2006.

=http://www.who.int/childgrowth/standards/Technical_report.pdf?ua

يمكن استخدام مقياس الوزن بالنسبة للطول لتقييم حالة الهزال والوزن الزائد. يُصنّف الأطفال على أنهم يعانون من هزال متوسط أو شديد إذا كان وزنهم بالنسبة لطولهم يقل بأكثر من درجتين انحراف معياري عن متوسط الفئة السكانية المرجعية، بينما يُصنّف الأطفال على أنهم يعانون من هزال شديد إذا كان وزنهم بالنسبة لطولهم يقل بأكثر من ثلاث درجات انحراف معياري عن المتوسط. وعادة ما يكون الهزال ناتج عن تدني مستوى تناول المغذيات أو بسبب المرض. وقد تتغير نسبة انتشار الهزال من موسم لآخر استجابة للتغيرات التي تطرأ على مدى توافر الغذاء و/أو انتشار الأمراض.

يُصنّف الأطفال على أنهم يعانون من السمنة المعتدلة أو الشديدة إذا كان وزنهم بالنسبة لطولهم يزيد بأكثر من درجتين انحراف معياري عن متوسط الفئة السكانية المرجعية.

في المسح العنقودي متعدد المؤشرات، تم قياس أوزان وأطوال جميع الأطفال دون سن الخامسة باستخدام معدات القياس الجسماني التي أوصت بها اليونيسف¹⁰². وتستند النتائج في هذا القسم على نتائج تلك القياسات إضافة إلى العمر بالأشهر الذي استند إلى تواريخ الميلاد التي تم جمعها خلال مقابلة المسح.

يعرض الجدول TC.8.1 نسبة الأطفال المصنّفين ضمن إحدى الفئات المبينة أعلاه، استناداً إلى القياسات الجسمانية التي تم أخذها أثناء العمل الميداني. وإضافة إلى ذلك، يشتمل الجدول على درجات الفارق المعياري عن المتوسط لمؤشرات القياس الجسماني الثلاثة جميعها.

بالنسبة للأطفال الذين لم يتم أخذ قياساتهم بسبب عدم تواجدهم في المنزل أثناء المقابلات أو لأية أسباب أخرى، أو الذين جاءت قياساتهم خارج النطاق المعقول، فإنه يتم استبعادهم من الجدول TC.8.1. ويتم استبعاد الأطفال من واحد أو أكثر من مؤشرات القياس الجسماني إذا لم يتم قياس أوزانهم وأطوالهم، أو لم تتوفر بيانات أعمارهم، أيهما ينطبق. على سبيل المثال، إذا تم قياس وزن طفل أو طفلة ما ولم يتم قياس طوله أو طولها، فإنه يتم تضمين هذا/هذه الطفل/ة في حسابات نقص الوزن، لكن لا يتم تضمينها/ها في حسابات التقزم والهزال. تعرض جداول نوعية البيانات DQ.3.4 و DQ.3.5 و DQ.3.6 في الملحق "د" نسبة الأطفال حسب العمر وأسباب استبعادهم. وتبين الجداول أنه بسبب عدم اكتمال تواريخ الميلاد، و/أو نتائج القياسات غير المعقولة، و/أو عدم ذكر الوزن و/أو الطول، فإنه تم استبعاد ما نسبته 0.7% من الأطفال من حسابات مؤشر الوزن بالنسبة للعمر، واستبعاد 1.5% من مؤشر الطول بالنسبة للعمر، و 1.8% من مؤشر الوزن بالنسبة للطول

¹⁰² أنظري تعليمات توريد المشتريات الخاصة بالمسح العنقودي متعدد المؤشرات. "أدوات المسح العنقودي متعدد المؤشرات السادس" الصفحة الرئيسية - المسح العنقودي متعدد المؤشرات الذي تنفذه اليونيسف تم الوصول إليه بتاريخ 23 آب/أغسطس 2018. <http://mics.unicef.org/tools#survey-design>.

الجدول 8.1.TC: الوضع التغذوي للأطفال

نسبة الأطفال دون سن الخامسة حسب وضعهم التغذوي وفقاً لثلاثة مؤشرات قياس جسماني: الوزن بالنسبة للعمر، والطول بالنسبة للعمر، والوزن بالنسبة للطول، العراق، 2018

عدد الأطفال دون سن الخامسة	الوزن بالنسبة للطول						الطول بالنسبة للوزن			الوزن بالنسبة للعمر				
	الفارق المعياري عن المتوسط (الانحراف المعياري)	الوزن الزائد		هزيل		عدد الأطفال دون سن الخامسة	الفارق المعياري عن المتوسط (الانحراف المعياري)	متقزم		عدد الأطفال دون سن الخامسة	الفارق المعياري عن المتوسط (الانحراف المعياري)	نقص الوزن		
		النسبة أعلى من		النسبة دون				النسبة أدنى				النسبة دون		
		2 + درجات	3 + درجات	3 - درجات	2 - درجات			2 - درجات	3 - درجات			3 - درجات	2 - درجات	
معياري ⁸	معياري ⁷	معياري ⁶	معياري ⁵	معياري ⁴	معياري ³	معياري ²	معياري ¹							
16,319	0.2	1.9	6.1	0.9	3.0	16,380	-0.5	4.1	12.3	16,503	-0.1	1.0	3.9	المجموع الإجمالي (العراق)
8,446	0.2	2.1	6.4	1.0	3.3	8,480	-0.5	4.3	12.3	8,534	-0.1	1.0	3.9	الجنس
7,873	0.2	1.8	5.9	0.7	2.8	7,900	-0.6	4.0	12.5	7,969	-0.2	1.1	4.0	ذكر
11,071	0.2	2.1	6.6	0.8	3.0	11,126	-0.5	4.3	12.4	11,218	-0.1	1.0	3.8	أنثى
5,249	0.2	1.5	5.2	1.0	3.1	5,254	-0.6	3.9	12.2	5,285	-0.2	1.1	4.2	المنطقة
549	0.1	1.0	4.4	0.1	3.4	551	-0.3	1.8	8.0	552	-0.1	0.9	3.5	منطقة حضرية
1,625	0.2	0.9	4.0	0.1	2.1	1,628	-0.9	5.4	16.0	1,635	-0.4	0.5	4.3	منطقة ريفية
705	0.0	0.9	3.8	1.4	3.7	713	0.0	1.6	6.4	722	0.0	1.4	2.9	المحافظة
394	0.3	2.9	7.6	2.0	3.5	396	-0.2	6.7	18.1	402	0.1	1.6	4.4	دهوك
1,419	0.3	0.6	3.6	0.1	2.0	1,431	-0.1	1.9	5.8	1,432	0.1	0.3	2.2	نينوى
1,028	0.4	1.2	9.4	0.3	1.5	1,029	-0.3	1.5	6.3	1,034	0.1	0.6	1.5	سليمانية
509	0.3	2.0	5.3	1.7	4.2	511	-0.7	4.8	12.0	517	-0.2	1.2	6.0	كركوك
2,658	0.3	4.0	9.0	1.1	3.0	2,667	-0.6	6.6	16.5	2,715	-0.1	0.7	3.2	اربيل
1,889	0.3	4.0	9.2	1.1	3.0	1,896	-0.5	6.0	15.3	1,930	-0.1	0.5	2.8	ديالى
769	0.3	4.1	8.5	0.9	3.1	771	-0.8	8.1	19.5	786	-0.3	1.1	4.2	انبار
756	0.2	1.0	5.0	0.8	2.2	755	-0.4	3.1	8.2	762	-0.1	1.2	3.4	بغداد
499	0.0	0.4	2.6	1.1	4.3	501	-0.6	2.7	10.9	502	-0.3	1.1	4.6	مركز
562	0.2	1.8	5.2	0.4	2.4	562	-0.6	3.9	10.7	564	-0.2	1.7	4.7	اطراف
														بابل
														كربلاء
														واسط

الجدول 8.1.TC: الوضع التغذوي للأطفال

نسبة الأطفال دون سن الخامسة حسب وضعهم التغذوي وفقاً لثلاثة مؤشرات قياس جسماني: الوزن بالنسبة للعمر، والطول بالنسبة للعمر، والوزن بالنسبة للطول، العراق، 2018

عدد الأطفال دون سن الخامسة	الوزن بالنسبة للطول						الطول بالنسبة للوزن				الوزن بالنسبة للعمر				صالح الدين
	الوزن الزائد			هزيل			متقزم				نقص الوزن				
	الفارق المعياري عن المتوسط (الانحراف المعياري)	النسبة أعلى من 2 +		النسبة دون	النسبة أعلى من 2 +	النسبة أعلى من 3 +	الفارق المعياري عن المتوسط (الانحراف المعياري)	النسبة أدنى		عدد الأطفال دون سن الخامسة	الفارق المعياري عن المتوسط (الانحراف المعياري)	النسبة أدنى		عدد الأطفال دون سن الخامسة	
		درجات انحراف معياري ⁷	درجات انحراف معياري ⁸					درجات انحراف معياري ³	درجات انحراف معياري ⁴			درجات انحراف معياري ²	درجات انحراف معياري ¹		
388	0.3	1.1	5.8	1.0	2.7	388	-0.3	2.1	8.8	390	0.0	0.3	2.5	صالح الدين	
682	0.1	2.0	6.2	3.1	5.5	683	-0.4	3.3	11.3	689	-0.2	0.9	3.6	نجف	
478	0.1	3.3	8.0	2.3	6.0	479	-0.5	4.3	11.9	484	-0.2	1.8	5.7	قادسية	
658	0.2	1.2	6.6	0.9	2.7	659	-0.6	8.3	15.7	662	-0.2	3.0	5.0	مثنى	
1,154	0.3	3.6	8.1	0.8	2.1	1,163	-0.8	6.4	18.9	1,170	-0.3	1.9	6.2	ذي قار	
798	0.2	2.1	5.1	0.7	2.3	800	-0.7	4.4	13.5	807	-0.2	0.8	4.0	ميسان	
1,458	0.0	1.6	5.6	0.7	4.5	1,464	-0.6	1.7	11.9	1,464	-0.3	0.8	5.4	بصرة	
الأقليم															
2,673	0.2	0.7	3.8	0.4	2.7	2,695	-0.1	1.8	6.4	2,706	0.1	0.7	2.6	كوردستان العراق	
13,646	0.2	2.2	6.6	1.0	3.1	13,684	-0.6	4.6	13.5	13,797	-0.2	1.1	4.2	وسط وجنوب العراق	
العمر (بالأشهر)															
1,437	-0.2	3.0	7.2	3.9	10.6	1,449	-0.2	5.0	12.3	1,499	-0.4	3.5	8.9	5-0	
1,642	0.3	3.1	7.5	1.2	4.6	1,634	0.1	5.0	9.3	1,658	0.2	0.6	3.8	11-6	
1,679	0.4	3.4	9.8	0.5	2.6	1,682	-0.4	5.4	13.3	1,696	0.1	0.9	2.8	17-12	
1,442	0.4	1.5	6.8	0.7	2.4	1,443	-0.6	5.2	16.0	1,453	0.0	0.5	3.0	23-18	
3,041	0.3	1.4	6.0	0.4	2.0	3,045	-0.7	4.6	14.6	3,065	-0.1	0.6	3.7	35-24	
3,675	0.3	1.9	5.2	0.5	1.8	3,698	-0.7	4.0	14.3	3,700	-0.2	1.0	3.7	47-36	
3,404	0.1	0.9	4.1	0.5	1.8	3,430	-0.6	2.0	7.7	3,433	-0.3	0.7	3.2	59-48	
المستوى التعليمي للأم															
3,133	0.3	2.3	6.5	0.6	2.8	3,153	-0.8	5.9	17.6	3,175	-0.3	1.5	4.9	ما قبل الابتدائي أو لا تعليم	
7,164	0.2	1.9	6.2	1.0	3.0	7,184	-0.6	4.1	12.2	7,242	-0.2	0.9	4.0	الابتدائي	
2,881	0.2	1.7	5.0	0.5	2.8	2,890	-0.4	3.0	10.8	2,908	-0.1	0.9	3.8	المتوسط	
3,142	0.2	2.0	6.6	1.1	3.5	3,154	-0.2	3.4	9.0	3,178	0.0	0.8	2.8	الاعداديه +	

الجدول TC.8.1: الوضع التغذوي للأطفال

نسبة الأطفال دون سن الخامسة حسب وضعهم التغذوي وفقاً لثلاثة مؤشرات قياس جسماني: الوزن بالنسبة للعمر، والطول بالنسبة للعمر، والوزن بالنسبة للطول، العراق، 2018

	الوزن بالنسبة للطول						الطول بالنسبة للوزن				الوزن بالنسبة للعمر			
	الوزن الزائد			هزيل			متقزم				نقص الوزن			
	الفارق المعياري عن المتوسط (الانحراف المعياري)	النسبة أعلى من 2 + درجات	النسبة أعلى من 3 + درجات	النسبة دون 2 - درجات	النسبة دون 3 - درجات	الفارق المعياري عن المتوسط (الانحراف المعياري)	النسبة أدنى	النسبة أدنى	النسبة أدنى	النسبة أدنى	الفارق المعياري عن المتوسط (الانحراف المعياري)	النسبة دون 2 - درجات	النسبة دون 3 - درجات	النسبة دون 4 - درجات
عدد الأطفال دون سن الخامسة						عدد الأطفال دون سن الخامسة				عدد الأطفال دون سن الخامسة				
عمر الأم عند الولادة														
أقل من 20 سنة	2,886	0.2	1.1	6.3	0.7	2,900	-0.6	3.8	12.7	2,918	-0.2	1.1	4.3	
34-20	10,855	0.2	2.2	6.2	0.9	10,888	-0.5	4.3	12.3	10,964	-0.1	1.0	3.9	
49-35	2,540	0.2	1.8	5.5	0.7	2,553	-0.4	3.9	12.0	2,583	-0.1	0.8	3.6	
لا تتوفر معلومات حول الأم الحقيقية	(38)	(0.1)	(0.0)	(9.4)	(3.0)	(38)	(-1.1)	(13.8)	(21.3)	(38)	(-0.5)	(0.0)	(1.9)	
صعوبات القدرات الوظيفية عند الأم														
تعاني من صعوبة في القدرات الوظيفية	622	0.3	0.4	2.8	0.2	624	-0.3	1.5	11.6	625	0.0	0.8	2.4	
لا تعاني من أية صعوبة في القدرات الوظيفية	15,443	0.2	2.0	6.2	0.9	15,497	-0.5	4.2	12.3	15,618	-0.1	1.0	3.9	
لا تتوفر معلومات	254	0.1	1.5	7.7	2.5	259	-0.6	8.0	17.8	260	-0.4	1.1	6.6	
مؤشر الثروة														
الأشد فقراً	3,678	0.2	1.5	5.1	1.1	3,683	-0.8	4.6	16.3	3,705	-0.4	1.5	6.2	
فقير	3,637	0.2	1.7	5.2	0.6	3,644	-0.6	4.6	12.7	3,665	-0.2	1.0	3.4	
متوسط	3,257	0.3	2.7	8.3	0.8	3,267	-0.5	4.1	11.3	3,297	0.0	0.8	3.4	
ثري	2,943	0.2	2.3	6.3	1.2	2,961	-0.5	4.7	11.7	2,996	-0.1	0.9	3.2	
الأكثر ثراءً	2,805	0.2	1.6	6.1	0.7	2,825	-0.1	2.5	8.7	2,840	0.1	0.7	2.9	
<p>¹ مؤشر المسح العنقودي متعدد المؤشرات TC.44a - نسبة انتشار نقص الوزن (المعتدل والشديد)</p> <p>² مؤشر المسح العنقودي متعدد المؤشرات TC.44b - نسبة انتشار نقص الوزن (الشديد)</p> <p>³ مؤشر المسح العنقودي متعدد المؤشرات TC.45a - نسبة انتشار التقزم (المعتدل والشديد)؛ مؤشر هدف التنمية المستدامة 2.2.1</p> <p>⁴ مؤشر المسح العنقودي متعدد المؤشرات TC.45b - نسبة انتشار التقزم (الشديد)</p> <p>⁵ مؤشر المسح العنقودي متعدد المؤشرات TC.46a - نسبة انتشار الهزال (المعتدل والشديد)؛ مؤشر هدف التنمية المستدامة 2.2.2</p> <p>⁶ مؤشر المسح العنقودي متعدد المؤشرات TC.46b - نسبة انتشار الهزال (الشديد)</p> <p>⁷ مؤشر المسح العنقودي متعدد المؤشرات TC.47a - نسبة انتشار الوزن الزائد (المعتدل والشديد)؛ مؤشر هدف التنمية المستدامة 2.2.2</p> <p>⁸ مؤشر المسح العنقودي متعدد المؤشرات TC.47b - نسبة انتشار الوزن الزائد (الشديد)</p>														

() الأرقام التي تستند إلى 49-25 حالة غير مرجحة

7.9 الملح المدعم باليود

تُعتبر اضطرابات نقص اليود المسبب الرئيسي على مستوى العالم لحالات تلف الدماغ وإعاقة النمو النفسي الحركي التي يمكن تجنبها بين صغار الأطفال.¹⁰³ وفي أكثر أشكاله شدة، يؤدي نقص اليود إلى القماءة. كما أنه يزيد من مخاطر وفاة الجنين والإجهاض لدى النساء الحوامل. وغالباً ما يرتبط نقص الحديد بتضخم الغدة الدرقية. ويبلغ نقص الحديد ذروته في تعثر النمو العقلي والنماء، مما يسهم في مخرجات تعلّم متدنية، وضعف القدرة الفكرية، وتعثر أداء الأعمال.¹⁰⁴ والمؤشر الوارد في المسح العنقودي متعدد المؤشرات هو نسبة الأسر المعيشية التي تستهلك الملح المدعم بالحديد والتي يتم تقييمها باستخدام أدوات الاختبار السريع.

بدأت اليونيسف خلال التسعينات مشروعاً لتحقيق المعالجة الشمولية للملح في العراق. قامت اليونيسف بالتنسيق مع وزارة الصحة ووزارة الصناعة لتوفير مغذيات وبوتاسيوم يوديد للمصانع المسجلة في وزارة الصناعة. إضافة إلى ذلك، قامت اليونيسف ببناء قدرات وزارة الصحة / معهد بحوث التغذية / الرقابة الصحية على المراقبة والإشراف على عملية المعالجة باليود على المستوى الميداني (المصانع ونقاط الدخول على الحدود) وفي الأسواق. بعد انهيار النظام في عام 2003، واصلت اليونيسف تقديم KIO3 حتى عام 2008 وسلمت المشروع إلى وزارة الداخلية.

في عام 2016، دعمت اليونيسف اجتماعاً رفيع المستوى بين وزارة الصحة ووزارة التجارة ووزارة الداخلية ووزارة المالية ومكتب رئيس الوزراء لمناقشة وضع البرنامج وكيفية تحسينه. نهج وزارة الصحة هو السماح للمصنعين بشراء KIO3 وإضافته إلى الملح (تصبح المواصفات القياسية للملح إلزامياً بموجب القانون) بينما تعزز المراقبة والإشراف على الحدود والأسواق المحلية لتحديد الملح غير المعالج باليود وإيقافه.

استمرت اليونيسف في دعم وزارة الصحة من خلال:

1. تدريب الموظفين على تحليل اليود البولي.
 2. توفير مجموعات اختبار الملح لرصد الملح في السوق.
 3. إدراج السيطرة على الأمراض الناجمة عن نقص اليود في جميع برامج التغذية وحزمة التدريب الخاصة بالتغذية.
 - 4 - دعم النهوض بالصحة من أجل إنتاج مواد الإعلام والتثقيف والاتصال وإطلاق حملة للترويج لمعالجة الملح لزيادة طلب المجتمع المحلي على الملح المدعم باليود الذي يستهدف الأطفال في سن المدرسة في المدارس لتحويلهم كمروج لهم على مستوى أسرهم لاستخدام الملح المعالج باليود.
- في مسح العراق، 2018 الذي تم تنفيذه ضمن المسح العنقودي متعدد المؤشرات تم فحص الملح المستخدم للطهي في الأسرة المعيشية لمعرفة مستوى اليود فيه باستخدام أدوات الاختبار السريع سواء لقياس مستوى بيوريد البوتاسيوم أو يودات البوتاسيوم أو كلاهما. ويعرض الجدول TC.9.1 توزيع نسبة الأسر المعيشية حسب استهلاك الملح المدعم باليود.

¹⁰³ المجلس الدولي لمكافحة اضطرابات نقص اليود (ICCIDD)، اليونيسف، منظمة الصحة العالمية. تقييم اضطرابات نقص اليود وعملية رصد التخلص منها: دليل لمدراء البرامج. جنيف: مطبعة منظمة الصحة العالمية، (2007).

¹⁰⁴ زيميرمان أم. بي. "دور اليود في النمو والنماء البشري". *ندوات في علم أحياء الخلايا والنمائي* 22، (2012): 652-652.

10.1016/j.semcd.2011.07.009

الجدول TC.9.1: استهلاك الملح المدعم باليود

توزيع نسبة الأسر المعيشية حسب استهلاك الملح المدعم باليود، العراق، 2018

عدد الأسر المعيشية التي تم فحص الملح فيها أو التي لم يكن لديها ملح	نسبة الأسر المعيشية التي لديها ملح مدعم باليود ¹	نسبة الأسر المعيشية التي:					لا يوجد لديها ملح	عدد الأسر المعيشية	نسبة الأسر المعيشية التي تم فحص الملح فيها	
		نتيجة فحص الملح								
		المجموع الإجمالي	15 جزء في المليون فأكثر	15 جزء في المليون وأقل من 15 جزء في المليون	أكبر من صفر	غير مدعم باليود 0 جزء في المليون				
20,192	68.3	100.0	41.2	27.1	31.5	0.2	20,214	99.7	المجموع الإجمالي (العراق)	
المنطقة										
14,464	71.1	100.0	44.8	26.3	28.6	0.3	14,484	99.6	منطقة حضرية	
5,727	61.2	100.0	32.1	29.1	38.7	0.1	5,730	99.9	منطقة ريفية	
المحافظة										
693	98.3	100.0	77.1	21.1	1.7	0.0	693	100.0	دهوك	
1,818	65.7	100.0	45.9	19.8	34.0	0.2	1,825	99.4	نينوى	
1,454	96.9	100.0	89.9	7.1	3.0	0.1	1,454	99.9	سليمانية	
1,027	83.9	100.0	54.7	29.3	16.0	0.1	1,027	99.9	كركوك	
1,889	98.7	100.0	78.8	20.0	1.3	0.0	1,889	100.0	اربيل	
1,116	41.6	100.0	34.2	7.4	58.4	0.0	1,116	100.0	ديالى	
746	36.2	100.0	15.3	20.9	63.5	0.4	746	99.6	انبار	
3,350	50.7	100.0	31.1	19.6	48.4	0.9	3,352	99.0	بغداد	
2,467	58.6	100.0	38.8	19.8	40.2	1.2	2,470	98.8	مركز	
882	28.5	100.0	9.6	18.8	71.3	0.2	882	99.8	اطراف	
951	65.0	100.0	20.2	44.8	35.0	0.0	951	100.0	بابل	
601	80.2	100.0	37.3	42.9	19.5	0.3	601	99.7	كربلاء	
672	74.4	100.0	21.3	53.1	25.6	0.0	672	100.0	واسط	
586	61.4	100.0	25.3	36.1	38.6	0.0	586	100.0	صلاح الدين	
764	63.5	100.0	13.8	49.7	36.5	0.0	770	99.1	نجف	
535	31.5	100.0	7.4	24.1	68.4	0.1	536	99.9	قادسية	
581	52.2	100.0	17.8	34.4	47.7	0.1	581	99.9	مثنى	
1,175	63.9	100.0	22.1	41.8	36.1	0.0	1,175	100.0	ذي قار	
754	80.9	100.0	40.7	40.3	19.0	0.0	760	99.2	ميسان	
1,482	72.2	100.0	36.1	36.1	27.7	0.1	1,482	99.9	بصرة	
الاقليم										
4,035	98.0	100.0	82.5	15.5	2.0	0.0	4,035	100.0	كوردستان العراق	
16,157	60.9	100.0	30.9	30.0	38.9	0.3	16,179	99.6	وسط وجنوب العراق	
مؤشر الثروة										
3,791	54.8	100.0	20.0	34.8	45.1	0.1	3,798	99.7	الأشد فقراً	
3,887	60.2	100.0	29.0	31.2	39.7	0.1	3,893	99.8	فقير	
3,861	61.1	100.0	33.8	27.3	38.7	0.2	3,867	99.7	متوسط	
4,193	71.1	100.0	46.4	24.7	28.6	0.3	4,196	99.6	ثري	
4,458	90.4	100.0	71.3	19.1	9.2	0.4	4,460	99.6	الأكثر ثراءً	

¹ مؤشر المسح العنقودي متعدد المؤشرات TC.48 - استهلاك الملح المدعم باليود

7.10 برامج تنمية الطفولة المبكرة

من المعروف أن فترة النمو السريع للدماغ تحدث في السنوات الأولى من العمر، وأن نوعية البيئة المنزلية للأطفال ومدى تفاعلهم مع مقدمي الرعاية هو واحد العوامل الرئيسية المحددة لنمائهم خلال هذه الفترة.¹⁰⁵ وتشكل تجارب الطفولة المبكرة التي تفتقر بتقديم رعاية مستجيبة ووظيفة عصبية مهمة ومن شأن هذه التفاعلات أن تعزز النماء الجسدي والاجتماعي والعاطفي.¹⁰⁶ وفي هذا السياق، مدى إشراك البالغين في أنشطة مع الأطفال، وتوفير الكتب وأشياء للعب في المنزل للطفل، وظروف الرعاية، هي مؤشرات مهمة.

معلومات تم جمعها في المسح حول عدد من الأنشطة التي توفر للأطفال رعاية تحفيزية ومستجيبة. وقد اشتملت هذه المعلومات على إشراك البالغين في الأسرة في الأنشطة التالية مع الأطفال: قراءة الكتب أو تصفح الكتب المصورة، ورواية القصص، وغناء الأغاني، واصطحاب الأطفال خارج المنزل إلى الحدائق، واللعب مع الأطفال، وقضاء الوقت مع الأطفال في تسمية أو عدّ أو رسم الأشياء.

والتعرض للكتب في السنوات الأولى من الحياة لا يوفر للأطفال فهماً أكبر لطبيعة المطبوعات فحسب، بل يمنحهم أيضاً فرصة رؤية الآخرين وهم يقرأون، مثل الأصدقاء والشقيقات الأكبر سناً وهم ينجزون واجباتهم المدرسية. ووجود الكتب هو أمر مهم لتحسين الأداء الدراسي في مراحل لاحقة. وقد تم سؤال الأمهات/مانحات الرعاية لجميع الأطفال دون سن الخامسة عن عدد كتب الأطفال أو الكتب المصورة التي لديها للطفل، وعن أنواع أشياء اللعب المتوفرة في المنزل.

لقد وجدت بعض الأبحاث أن ترك الأطفال دون رعاية كافية يشكل عامل خطر لتعرض الطفل لإصابات غير متعمدة.¹⁰⁷ في المسح العنقودي متعدد المؤشرات، تم توجيه سؤالين لمعرفة ما إذا كان قد تُرك الأطفال في الفئة العمرية 0-59 شهراً وحدهم خلال الأسبوع الذي سبق المقابلة، وما إذا تُرك الأطفال في رعاية أطفال آخرين دون سن 10 سنوات.

¹⁰⁵ بلاك، آر. وآخرون. "النماء المبكر للطفولة من أجل القادم من العمر: العلم عبر مسار الحياة". *مجلة اللانست* 389، العدد 10064 (2016): 7-31389(16)6736/doi:10.1016/s0140-6736(16)31389-7؛ شونكوف جيه، وآخرون. "الآثار الممتدة طوال العمر لمحنة الطفولة المبكرة والضغط النفسي السام". *مجلة طب الأطفال* 129، العدد 1 (2011): 2663232/peds.2011-2663232. doi:10.1542/46.-

¹⁰⁶ برييتو، بي. وآخرون. "الرعاية أثناء التنشئة: تعزيز تنمية الطفولة المبكرة". *مجلة اللانست* 389، العدد 10064 (2017): 91-102. doi: 10.1016/S0140-6736(16)31390-3؛ ميلتير آر. وآخرون. "أهمية اللعب في تعزيز النماء الصحي للطفل والحفاظ على رابط قوي بين الأهل والطفل: التركيز على الأطفال في الفقر "، *نشرة الأكاديمية الأمريكية لطب الأطفال* 1129، العدد 1 (2012): 183-191. doi: 10.1542/peds.2011-2953183.

¹⁰⁷ هووي، آل، و أس. هاتلي، و تي. أبرامسكي. "عوامل خطر التعرض للإصابات لدى صغار الأطفال في أربع دول نامية: دراسة حياة الصغار". *مجلة الطب المداري والصحة الدولية* 11، العدد 10 (2006): 1557-1566. doi: 10.1111/j.1365-3156.2006.01708.x؛ مورونجيبولو، بي. وآخرون. "فهم خطر الإصابة غير المقصودة لدى صغار الأطفال 2. مساهمة إشراف مانحي الرعاية، سمات الطفل، وسمات الأهل". *مجلة علم نفس الأطفال* 31، العدد 6 (2006): 540-551. doi: 10.1093/jpepsy/jsj073.

الجدول TC.10.1: دعم التعلم

نسبة الأطفال في الفئة العمرية 2-4 سنوات الذين شارك معهم أفراد بالغين في الأسرة المعيشية في أنشطة تعزز التعلم لديهم وتهيئهم للمدرسة خلال الأيام الثلاثة الأخيرة، وكانت المشاركة في هذه الأنشطة من قبل الآباء والأمهات، العراق، 2018

عدد الأطفال في الفئة العمرية 2-4 سنوات	الأم		الأب		نسبة الأطفال الذين يعيشون مع:		أفراد الأسرة المعيشية البالغين			
	متوسط عدد الأنشطة التي شاركت فيها الأمهات	نسبة الأطفال الذين شاركت أمهاتهم معهم في أربعة أنشطة أو أكثر ³	متوسط عدد الأنشطة التي شاركت فيها الآباء	نسبة الأطفال الذين شارك أبائهم معهم في أربعة أنشطة أو أكثر ²	الأم	الأب	نسبة الأطفال الذين لم يشارك معهم أي شخص بالغ في الأسرة المعيشية في أي نشاط	متوسط عدد الأنشطة التي شارك فيها أفراد بالغين في الأسرة المعيشية	نسبة الأطفال الذين شارك معهم أشخاص بالغين في الأسرة المعيشية في أربعة أنشطة أو أكثر ¹	
10,300	2.0	23.0	1.3	9.8	99.3	97.3	10.6	3.2	44.4	المجموع الإجمالي (العراق)
										الجنس
5,353	2.0	22.7	1.4	10.8	99.3	97.2	10.5	3.2	43.6	ذكر
4,947	2.1	23.4	1.3	8.8	99.2	97.4	10.8	3.2	45.3	أنثى
										المنطقة
6,949	2.2	26.3	1.5	11.6	99.1	97.2	8.2	3.3	47.3	منطقة حضرية
3,351	1.6	16.2	1.0	6.3	99.5	97.6	15.7	2.8	38.4	منطقة ريفية
										المحافظة
358	1.9	19.9	1.3	6.4	100.0	99.5	14.0	2.8	34.0	دهوك
1,012	2.7	37.2	1.7	15.3	98.7	92.9	4.7	3.7	56.6	نينوى
472	2.4	27.9	1.6	10.2	99.4	97.8	6.1	3.2	43.6	سليمانية
257	2.5	29.9	2.2	23.3	99.3	97.3	3.2	4.1	56.3	كركوك
953	1.6	16.7	1.2	6.9	99.8	99.6	13.9	2.8	38.6	اربيل
583	1.9	20.0	1.2	8.8	99.7	98.1	11.7	3.0	40.5	ديالى
354	2.0	16.2	1.4	8.5	99.2	96.2	11.4	3.4	54.5	تبار
1,631	2.2	23.3	1.4	7.1	99.4	97.9	2.6	3.5	48.8	بغداد
1,180	2.5	26.5	1.5	8.9	99.2	98.0	1.8	3.5	50.0	مركز
451	1.7	14.7	1.0	2.4	99.8	97.8	4.7	3.3	45.8	اطراف
466	2.8	38.6	1.9	21.3	98.8	97.1	6.5	4.1	65.0	بابل
301	2.0	25.5	1.1	5.7	99.8	98.1	20.2	2.9	41.5	كربلاء
326	1.2	12.4	1.3	11.8	97.8	95.1	35.8	2.6	39.9	واسط
248	1.4	14.1	1.0	5.9	99.2	95.9	16.8	2.7	30.4	صلاح الدين
430	2.1	26.4	0.8	2.3	99.5	98.2	7.7	3.0	41.6	نجف
297	1.8	20.8	1.0	9.5	99.4	98.4	22.2	2.8	37.0	قادسية
398	1.9	18.2	1.5	14.0	99.8	98.0	3.5	3.5	55.9	مثنى
819	2.0	25.2	1.8	17.3	99.8	98.7	15.1	3.0	39.6	ذي قار

الجدول TC.10.1: دعم التعلم

نسبة الأطفال في الفئة العمرية 2-4 سنوات الذين شارك معهم أفراد بالغين في الأسرة المعيشية في أنشطة تعزز التعلم لديهم وتهيئهم للمدرسة خلال الأيام الثلاثة الأخيرة، وكانت المشاركة في هذه الأنشطة من قبل الآباء والأمهات، العراق، 2018

عدد الأطفال في الفئة العمرية 2-4 سنوات	نسبة الأطفال الذين يعيشون مع:			أفراد الأسرة المعيشية البالغين			نسبة الأطفال الذين شارك معهم أشخاص بالغين في الأسرة المعيشية في أربعة أنشطة أو أكثر ¹	متوسط عدد الأنشطة التي شارك فيها أفراد البالغين في الأسرة المعيشية	نسبة الأطفال الذين شارك معهم أشخاص بالغين في الأسرة المعيشية في أربعة أنشطة أو أكثر ¹
	الأم	الأب	نسبة الأطفال الذين شارك معهم في أربعة أنشطة أو أكثر ³	الأم	الأب	نسبة الأطفال الذين لم يشارك معهم أي شخص بالغ في الأسرة المعيشية في أي نشاط			
495	1.5	10.0	0.8	2.3	99.0	98.1	11.3	2.5	28.2
899	1.7	18.4	0.9	5.5	98.3	95.7	15.2	2.8	36.7
1,783	1.9	20.3	1.3	7.7	99.8	99.1	11.9	2.9	39.0
8,517	2.1	23.6	1.4	10.3	99.1	96.9	10.4	3.2	45.6
3,109	2.0	21.8	1.3	8.9	99.6	97.8	11.3	3.1	41.5
3,731	2.1	24.5	1.4	10.2	99.2	97.2	10.3	3.2	45.7
3,460	2.0	22.5	1.4	10.3	99.0	97.0	10.4	3.2	45.8
2,080	1.3	10.3	1.0	7.0	99.4	98.3	19.8	2.3	26.1
4,587	1.8	18.3	1.3	8.5	99.2	97.2	10.6	3.1	41.2
1,716	2.2	25.0	1.4	9.3	99.1	95.7	8.1	3.4	50.2
1,916	3.2	46.3	1.9	16.8	99.5	97.9	3.1	4.1	66.9
286	1.7	17.7	1.0	5.9	99.3	95.5	21.0	2.5	35.0
10,014	2.0	23.2	1.4	10.0	99.3	97.4	10.4	3.2	44.7
2,403	1.5	12.8	0.9	5.3	99.2	97.1	19.3	2.5	30.6
2,280	1.9	18.7	1.2	8.5	99.3	97.3	10.8	3.0	40.3
1,991	2.2	25.5	1.4	10.4	99.4	96.6	8.1	3.4	48.4
1,849	2.5	31.8	1.6	12.8	98.7	96.9	6.5	3.6	55.3
1,777	2.4	30.4	1.7	14.2	99.7	98.7	5.8	3.5	52.8

¹ مؤشر المسح العنقودي متعدد المؤشرات TC.49a - التحفيز المبكر والرعاية المستجيبة للاحتياجات من قبل أحد أفراد الأسرة البالغين

² مؤشر المسح العنقودي متعدد المؤشرات TC.49b - التحفيز المبكر والرعاية المستجيبة للاحتياجات من قبل الأب

³ مؤشر المسح العنقودي متعدد المؤشرات TC.49c - التحفيز المبكر والرعاية المستجيبة للاحتياجات من قبل الأم

^أ في هذا الجدول وفي جميع أقسام التقرير، يعود المستوى التعليمي للام على التحصيل التعليمي للامهات وكذلك لمانحات الرعاية للأطفال دون سن الخامسة، اللواتي أجبن عن استبيان الأطفال دون سن الخامسة إذا كانت الأم متوفية أو تعيش في مكان آخر

الجدول TC.10.2: مواد التعلم

نسبة الأطفال دون سن الخامسة حسب عدد كتب الأطفال الموجودة في الأسرة المعيشية، وحسب نوع وعدد أشياء اللعب التي يلعب بها الطفل، العراق، 2018

عدد الأطفال دون سن الخامسة	نسبة الأطفال الذين يلعبون بـ:				نسبة الأطفال الذين يعيشون في أسر منزلية لديها للطفل:		
	نوعان أو أكثر من أشياء اللعب ²	أشياء منزلية/أشياء وُجدت في الخارج	ألعاب من متجر/ألعاب مصنعة	ألعاب منزلية الصنع	3 كتب أطفال أو أكثر ¹	10 كتب أطفال أو أكثر	
16,623	47.3	45.3	79.1	18.7	3.1	0.3	المجموع الإجمالي (العراق)
							الجنس
8,602	48.3	46.2	80.3	19.5	2.8	0.3	ذكر
8,021	46.3	44.3	77.8	17.9	3.5	0.4	أنثى
							المنطقة
11,305	45.4	40.7	81.4	18.9	3.6	0.4	منطقة حضرية
5,318	51.3	55.1	74.1	18.4	2.1	0.1	منطقة ريفية
							المحافظة
580	35.4	31.5	81.2	13.7	7.2	0.4	دهوك
1,639	54.3	41.8	71.9	46.4	3.5	0.7	نينوى
737	50.7	50.8	85.9	4.3	8.0	0.9	سليمانية
406	63.9	30.6	73.9	60.4	1.2	0.1	كركوك
1,445	40.8	38.4	89.6	15.1	6.4	0.7	اربيل
1,035	38.8	38.0	87.2	3.3	2.3	0.1	نيالي
518	59.1	55.9	70.6	40.6	1.4	0.0	تبار
2,728	29.7	27.8	80.8	6.1	2.6	0.0	بغداد
1,940	31.4	27.7	81.2	7.9	3.4	0.0	مرکز
788	25.5	27.8	80.0	1.6	0.9	0.0	اطراف
769	59.1	59.8	67.2	33.5	1.4	0.0	بابل
505	49.6	51.9	74.2	15.1	3.2	0.3	كربلاء
566	43.5	47.5	76.2	12.3	2.6	0.0	واسط
393	52.5	58.4	72.0	12.6	2.4	0.5	صلاح الدين
695	70.0	73.2	76.8	22.5	3.5	0.2	نجف
487	64.9	59.8	81.3	33.1	3.1	0.4	قاندسية
663	53.1	57.0	75.4	15.0	0.1	0.1	مثنى
1,170	58.5	56.7	84.8	16.1	0.7	0.1	ذي قار
813	59.9	61.6	71.1	35.4	1.7	0.1	ميسان
1,474	37.1	40.8	80.6	1.4	3.3	0.7	بصرة
							الاقليم
2,762	42.3	40.3	86.8	11.9	7.0	0.7	كوردستان العراق
13,861	48.3	46.3	77.5	20.1	2.4	0.2	وسط وجنوب العراق
							العمر
6,323	30.7	28.3	63.5	12.7	0.6	0.1	1-0
10,300	57.5	55.7	88.6	22.4	4.7	0.5	4-2
							المستوى التعليمي للأم
3,205	47.4	53.4	69.2	17.7	0.6	0.0	ما قبل الابتدائي أو لا تعليم
7,285	48.0	46.7	77.3	19.8	1.9	0.1	الابتدائي
2,923	49.0	42.5	86.6	19.1	3.2	0.3	المتوسطه
3,209	44.2	36.4	86.0	17.0	8.4	1.1	الاعداديه +
							صعوبات القدرات الوظيفية (العمر 2-4 سنوات)
286	65.6	63.7	81.7	23.9	2.7	0.9	تعاني من صعوبة في القدرات الوظيفية
10,014	57.3	55.5	88.8	22.3	4.8	0.5	لا تعاني من أية صعوبة في القدرات الوظيفية
							مؤشر الثروة
3,730	51.7	60.4	68.0	19.3	0.5	0.0	الأشد فقراً

الجدول TC.10.2: مواد التعلم

نسبة الأطفال دون سن الخامسة حسب عدد كتب الأطفال الموجودة في الأسرة المعيشية، وحسب نوع وعدد أشياء اللعب التي يلعب بها الطفل، العراق، 2018						
عدد الأطفال دون سن الخامسة	نسبة الأطفال الذين يلعبون بـ:				نسبة الأطفال الذين يعيشون في أسر منزلية لديها للطفل:	
	نوعان أو أكثر من أشياء	منزلية/أشياء أُجِدت في الخارج	ألعاب من متجر/ألعاب مصنعة	ألعاب منزلية الصنع	10 كتب أطفال أو أكثر	3 كتب أطفال أو أكثر ¹
3,677	51.2	51.2	78.7	17.5	0.1	1.5
3,321	43.7	39.4	79.0	17.2	0.4	2.1
3,007	45.3	37.8	83.5	19.9	0.4	4.3
2,888	43.0	32.8	89.2	20.1	0.9	8.6
¹ مؤشر المسح العنقودي متعدد المؤشرات TC.50 - توفر كتب الأطفال ² مؤشر المسح العنقودي متعدد المؤشرات TC.51 - توفر أشياء اللعب						

الجدول TC.10.3: عدم كفاية الرعاية

نسبة الأطفال دون سن الخامسة الذين تركوا لوحدهم أو في رعاية طفل/ة بعمر أقل من 10 سنوات لأكثر من ساعة لمرّة واحدة على الأقل خلال الأسبوع الأخير، العراق، 2018				
عدد الأطفال دون سن الخامسة	نسبة الأطفال دون سن الخامسة:			
	الذين تركوا دون دون توفير رعاية كافية لهم في الأسبوع الماضي ¹	الذين تركوا تحت إشراف طفل/ة بعمر أقل من 10 سنوات في الأسبوع الماضي	الذين تركوا لوحدهم في الأسبوع الماضي	المجموع الإجمالي (العراق)
16,623	10.1	6.2	7.4	
				الجنس
8,602	10.3	6.5	7.4	ذكر
8,021	9.9	5.9	7.4	أنثى
				المنطقة
11,305	10.0	5.9	7.4	منطقة حضرية
5,318	10.3	6.9	7.4	منطقة ريفية
				المحافظة
580	6.7	5.8	2.9	دهوك
1,639	3.2	1.6	2.7	نينوى
737	4.3	2.1	3.0	سليمانية
406	11.3	9.0	7.6	كركوك
1,445	19.2	7.5	16.9	اربيل
1,035	9.3	5.6	5.2	ديالى
518	10.0	2.1	9.1	نبار
2,728	8.4	4.9	5.1	بغداد
1,940	8.3	4.1	5.7	مركز
788	8.6	6.8	3.6	اطراف
769	15.1	4.5	14.0	بابل
505	4.3	3.2	2.7	كربلاء
566	23.5	21.7	21.8	واسط
393	13.9	8.9	7.9	صلاح الدين
695	12.8	8.6	10.3	نجف
487	12.2	7.5	9.4	قاسية
663	16.2	12.0	13.1	مثنى
1,170	4.5	3.8	1.3	ذي قار
813	15.6	11.7	11.5	ميسان

الجدول TC.10.3: عدم كفاية الرعاية

نسبة الأطفال دون سن الخامسة الذين تركوا لوحدهم أو في رعاية طفل/ة بعمر أقل من 10 سنوات لأكثر من ساعة لمرّة واحدة على الأقل خلال الأسبوع الأخير، العراق، 2018

نسبة الأطفال دون سن الخامسة:			
عدد الأطفال دون سن الخامسة	الذين تركوا دون دون توفير رعاية كافية لهم في الأسبوع الماضي ¹	الذين تركوا تحت إشراف طفل/ة بعمر أقل من 10 سنوات في الأسبوع الماضي	الذين تركوا لوحدهم في الأسبوع الماضي
1,474	6.3	5.9	3.3
بصرة			
الإقليم			
2,762	12.6	5.7	10.2
كوردستان العراق			
13,861	9.6	6.3	6.9
وسط وجنوب العراق			
العمر			
6,323	8.0	4.6	6.1
1-0			
10,300	11.4	7.2	8.3
4-2			
المستوى التعليمي للأم			
3,205	11.0	8.4	8.0
ما قبل الابتدائي أو لا تعليم			
7,285	10.0	6.2	7.2
الابتدائي			
2,923	9.3	5.2	6.7
المتوسط			
3,209	10.1	4.9	7.9
الإعدادية +			
صعوبات القدرات الوظيفية (العمر 4-2 سنوات)			
286	12.0	10.5	6.6
تعاني من صعوبة في القدرات الوظيفية			
10,014	11.4	7.1	8.3
لا تعاني من أية صعوبة في القدرات الوظيفية			
مؤشر الثروة			
3,730	12.2	8.9	8.8
الأشد فقراً			
3,677	8.4	5.9	5.8
فقير			
3,321	9.3	5.5	6.4
متوسط			
3,007	8.9	4.4	6.9
ثري			
2,888	11.8	5.9	9.5
الأكثر ثراءً			

¹ مؤشر المسح العنقودي متعدد المؤشرات TC.52 - عدم كفاية الرعاية

7.11 مؤشر النمو المبكر للطفل

النمو المبكر للطفل هو عملية متعددة الأبعاد وتنطوي على تقدم منظم للمهارات والقدرات الحركية والإدراكية واللغوية والاجتماعية العاطفية والتنظيمية خلال الخمس سنوات الأولى من حياة الطفل.¹⁰⁸ وتُعتبر مجالات النمو الجسدي، ومهارات القراءة والكتابة والحساب، والتطور الاجتماعي-العاطفي، والاستعداد للتعليم، مجالات حيوية في النمو العام للطفل، وهي ترسي الأساس للمراحل اللاحقة من الحياة وتشكل منعطفاً للصحة والتعلم والرفاه.¹⁰⁹

لقد تم استخدام نموذج من 10 بنود لحساب مؤشر النمو المبكر للطفل (ECDI). ويتمثل الغرض الرئيسي من مؤشر النمو المبكر للطفل في بلورة سياسة عامة تتعلق بالوضع التطوري للأطفال في العراق. ويستند المؤشر إلى مراحل زمنية مختارة من المتوقع أن يحققها الأطفال عند بلوغهم سنّ 3 و 4 سنوات. وتُستخدم البنود الـ 10 لتحديد ما إذا كان الأطفال يسرون على مسار النمو الصحيح في أربعة مجالات:

- معرفة القراءة والكتابة والحساب: ويتم تصنيف الأطفال على أنهم يسرون على المسار الصحيح في تطوّرهم ونمائهم استناداً إلى إذا ما كان بإمكانهم تحديد/تسمية عشرة أحرف على الأقل من أحرف الأبجدية، وإذا ما كان يمكنهم قراءة أربعة كلمات بسيطة وشائعة على الأقل، وإذا ما كانوا يعرفون اسم ويميزون رموز جميع الأعداد من 1 إلى 10. وإذا كانت عبارتان على الأقل من هذه العبارات صحيحة، فإن الطفل يُعتبر أنه يسير على مسار التطور والنمو الصحيح.
- النمو الجسدي: إذا استطاع الطفل التقاط جسم صغير باستخدام أصبعين، كأن يلتقط عصا أو حجر عن الأرض و/أو إذا لم تذكر الأم/مانحة الرعاية أن الطفل يشعر أحياناً بالمرض ولا يلعب، فإن الطفل يُعتبر أنه يسير على المسار النمائي الصحيح في مجال النمو الجسدي.
- الاجتماعي العاطفي: يُعتبر أن الأطفال يسرون على المسار الصحيح إذا كانت عبارتان من العبارات التالية صحيحة: إذا كان الطفل يتكيف جيداً مع الأطفال الآخرين، وإذا كان لا يركل أو يعضّ أو يضرب الأطفال الآخرين، وإذا كان الطفل لا يتشتت انتباهه بسهولة.
- التعلّم: إذا ما استطاع الطفل إتباع تعليمات بسيطة حول كيفية القيام بشيء ما بشكل صحيح و/أو عند تكليفه بشيء ليفعله، وكان قادراً على القيام بذلك بشكل مستقل، فإن الطفل يُعتبر أن يسير على المسار النمائي الصحيح في هذا المجال.

ومن ثم يتم احتساب مؤشر التنمية المبكرة للطفل على أنه نسبة الأطفال الذين يسرون على المسار النمائي الصحيح في ثلاث مجالات على الأقل من هذه المجالات الأربعة.

الجدول TC.11.1: مؤشر النمو المبكر للطفل					
نسبة الأطفال في الفئة العمرية 3-4 سنوات الذين يسرون على مسار النمو الصحيح في مجالات: معرفة القراءة والكتابة والحساب، والنمو الجسدي، والنمو الاجتماعي-العاطفي، والتعلم، ودرجة مؤشر نمو الطفل المبكر، العراق، 2018					
عدد الأطفال في الفئة العمرية 3-4 سنوات	درجة مؤشر النمو المبكر للطفل ¹	نسبة الأطفال في الفئة العمرية 3-4 سنوات الذين يسرون على مسار النمو الصحيح في المجالات المشار إليها			
		التعلّم	الاجتماعي العاطفي	الجسدي	معرفة القراءة والكتابة والحساب
7,191	79.3	90.3	85.3	97.6	12.9
المجموع الإجمالي (العراق)					
الجنس					
3,715	78.4	90.9	82.9	97.5	13.0
3,476	80.2	89.6	87.8	97.7	12.8
المنطقة					
4,853	79.2	91.2	84.9	97.8	12.3
2,337	79.4	88.3	86.1	97.3	14.1
المحافظة					

¹⁰⁸ اليونيسف وآخرون. تحسين تنمية الطفولة المبكرة من العلم إلى المقياس. الملخص التنفيذي، مجلة اللانست، 2016.

https://www.thelancet.com/pb-assets/Lancet/stories/series/ecd/Lancet_ECD_Executive_Summary.pdf.

¹⁰⁹ شونكوف، جيه، و دي. فيليبس. من الخلايا العصبية إلى الأحياء: علم النمو المبكر للأطفال. واشنطن، العاصمة: مطبعة ناشيونال أكاديمي، 2000؛ صندوق الأمم المتحدة للطفولة "اليونيسف"، اللحظات الأولى مهمة، نيويورك: اليونيسف (2017).

الجدول TC.11.1: مؤشر النماء المبكر للطفل

نسبة الأطفال في الفئة العمرية 3-4 سنوات الذين يسببون على مسار النماء الصحيح في مجالات: معرفة القراءة والكتابة والحساب، والنماء الجسدي، والنماء الاجتماعي-العاطفي، والتعلم، ودرجة مؤشر نماء الطفل المبكر، العراق، 2018

عدد الأطفال في الفئة العمرية 3-4 سنوات	درجة مؤشر النماء المبكر للطفل ¹	نسبة الأطفال في الفئة العمرية 3-4 سنوات الذين يسببون على مسار النماء الصحيح في المجالات المشار إليها				
		معرفة القراءة والكتابة والحساب	الجسدي	الاجتماعي العاطفي	التعلم	
229	86.8	91.6	90.2	95.3	33.3	دهوك
728	71.3	94.2	73.3	99.5	8.9	نينوى
314	94.2	99.7	93.2	100.0	13.3	سليمانية
199	78.5	75.9	89.9	99.6	38.5	كركوك
720	88.1	97.2	81.0	98.4	29.5	اربيل
387	84.6	91.7	90.0	99.8	7.0	ديالى
255	81.6	86.9	86.5	94.0	10.8	انبار
1,127	84.1	91.7	89.1	99.0	11.3	بغداد
833	83.1	92.7	86.4	98.8	11.2	مركز
295	87.0	88.9	96.8	99.6	11.7	اطراف
313	74.6	84.3	84.8	97.5	16.8	بابل
209	92.1	97.2	92.9	99.3	5.6	كربلاء
226	71.0	76.6	89.9	98.1	10.4	واسط
175	68.4	90.4	79.3	93.9	4.4	صلاح الدين
301	76.4	93.2	84.4	94.6	8.5	نجف
201	71.8	80.7	86.3	97.7	8.2	قادسية
237	90.5	95.4	94.8	98.1	12.8	مثنى
608	62.6	80.8	78.5	99.7	8.9	ذي قار
319	79.2	87.2	84.6	97.0	2.3	ميسان
644	75.3	91.1	87.8	91.3	6.9	بصرة
						الاقليم
1,262	89.4	96.8	85.7	98.3	26.1	كوردستان العراق
5,928	77.1	88.9	85.2	97.5	10.1	وسط وجنوب العراق
						العمر
3,731	77.7	89.6	85.6	97.9	8.2	3
3,460	80.9	91.1	85.0	97.3	18.0	4
						الالتحاق ببرنامج تعليمي للطفولة المبكرة
171	87.1	94.3	90.2	96.1	45.6	يلتحق/تلتحق
7,020	79.1	90.2	85.2	97.7	12.1	لا يلتحق/تلتحق
						المستوى التعليمي للأم
1,446	71.6	86.1	83.9	96.5	4.2	ما قبل الابتدائي أو لا تعليم
3,222	78.9	90.7	85.2	98.2	10.5	الابتدائي
1,230	84.1	92.8	87.0	97.8	14.0	المتوسط
1,292	84.2	91.5	85.5	97.3	27.3	الاعداديه +
						صعوبات القدرات الوظيفية
195	43.0	60.0	49.0	82.1	15.9	يعاني/تعاني من صعوبة في القدرات الوظيفية
6,996	80.3	91.1	86.3	98.1	12.8	لا يعاني/تعاني من أية صعوبة في القدرات الوظيفية
						مؤشر الثروة
1,649	71.3	84.8	82.9	94.9	5.9	الأشد فقراً
1,648	78.0	89.8	83.0	98.0	9.6	فقير
1,372	79.8	90.2	87.4	98.8	15.1	متوسط
1,302	81.6	92.6	86.3	98.8	12.9	ثري
1,219	88.7	96.0	88.2	98.3	24.3	الأكثر ثراءً

¹ مؤشر المسح العنقودي متعدد المؤشرات TC.53 - مؤشر نماء الطفل المبكر؛ مؤشر هدف التنمية المستدامة 4.2.1

8.1 برامج تعليم الطفولة المبكرة

يمكن تحسين مستوى جاهزية أطفال المدرسة الابتدائية من خلال التحاقهم ببرامج تعليم الطفولة المبكرة (رياض الأطفال) وتشتمل برامج تعليم الطفولة المبكرة برامج للأطفال التي تنظم مكونات تعلم منظمة مقارنة مع برامج مجالسة الأطفال والرعاية النهارية التي لا تشتمل نموذجياً على برامج تعليم وتعلم منظمة.

تعتبر تنمية الطفولة المبكرة أولوية بالنسبة لحكومة العراق وإقليم كردستان. تهدف خطة التنمية الوطنية العراقية إلى الوصول بنسبة 30٪ إلى التعليم المبكر بحلول عام 2022 ، بينما حددت وزارة التعليم في إقليم كردستان هدف الوصول إلى التعليم المبكر بنسبة 50٪ بحلول عام 2020. وقد أنشأت الحكومة العراقية فرقة عمل وطنية في مكتب رئيس الوزراء لتطوير استراتيجية على تنمية الطفولة المبكرة. تقدم وزارة التربية والتعليم خدمات للأطفال بين 4-5 سنوات من خلال رياض الأطفال - KG1 و KG2. وضعت وزارة التعليم (الاتحادية) منهجاً لتنمية الطفولة المبكرة واستراتيجية تدريب المعلمين. بالتعاون مع البنك الدولي ، وضعت وزارة التربية في كردستان العراق استراتيجية شاملة للتعليم في مرحلة الطفولة المبكرة في عام 2017. إن تغطية التعليم المبكر محدودة حيث ورد في MICS4 (2011) أن 4 في المائة فقط من الأطفال الذين تتراوح أعمارهم بين 3-5 سنوات قد التحقوا بالتعليم المبكر. أدخلت وزارة التربية والتعليم في كردستان نماذج بديلة للجنة للتعليم المبكر لزيادة الوصول إلى التعليم المبكر للأطفال الذين تتراوح أعمارهم بين 4 و 5 سنوات في المناطق الحضرية الفقيرة والمناطق الريفية في إقليم كردستان العراق. إن توفير التعليم المبكر مقيد ببنية تحتية غير كافية ، وضعف في قدرة الموارد البشرية وعدم وعي أولياء الأمور بأهمية تسجيل أطفالهم في مراكز التعليم المبكر.

يعرض الجدول LN.1.1.1 نسبة الأطفال في سنّ 3 و 4 سنوات الملحقين حالياً ببرامج تعليم الطفولة المبكرة: مؤشر المسح العنقودي متعدد المؤشرات LN.1.1. وهذا يستند إلى السؤال UB8 في استبيان الأطفال دون سنّ الخامسة. إذا كان الطفل/ة في فترة عطلة مدرسية، لكنه يلتحق بها بشكل منتظم، يجب على الباحث/ة الميداني/ة تسجيل هذا الطفل/ة على أنه/ها ملتحق/ة حالياً.

مع أن هناك تشابه بين الجدول LN.1.2 والجدول LN.1.1، إلا أنه يُعنى فقط بالأطفال الذين كانوا يبلغون من العمر 5 سنوات في بداية السنة المدرسية. في العراق، تبدأ السنة المدرسية في شهر أيلول/سبتمبر .

وعلى وجه التحديد، يعرض الجدول توزيع نسبة الأطفال الذين يكونون أصغر بسنة واحدة من السنّ الرسمي للالتحاق بالمدرسة الابتدائية في بداية السنة المدرسية، حسب الالتحاق بالتعليم. ويستخدم هذا الجدول السؤال UB7 للاستفسار عن الالتحاق بالمدرسة. والمؤشر الذي يتم رصده هو صافي معدل الالتحاق بالتعليم الابتدائي المعدّل، والذي ينطبق مع مؤشر هدف التنمية المستدامة 4.2.2: نسبة المشاركة في التعليم المنظم (معدّلة)¹¹⁰. السنّ الرسمي للالتحاق بالمدرسة الابتدائية في العراق هو عمر 6 سنوات.

الجدول LN.1.1: تعليم الطفولة المبكرة		
نسبة الأطفال في الفئة العمرية 36-59 شهراً الذين يلتحقون ببرامج تعليم الطفولة المبكرة، العراق، 2018		
عدد الأطفال في الفئة العمرية 36-59 شهراً	نسبة الأطفال في الفئة العمرية 36-59 شهراً الذين يلتحقون ببرامج تعليم الطفولة المبكرة ¹	
7,191	2.4	المجموع الإجمالي (العراق)
3,715	2.2	الجنس ذكور
3,476	2.5	الجنس أنثى
4,853	3.4	المنطقة حضرية
2,337	0.3	المنطقة ريفية
229	2.2	المحافظة دهوك

¹¹⁰ توصف هذه النسبة بأنها "معدّلة" لأنها تشمل الأطفال الملحقين بالمرحلة الابتدائية. جميع الأطفال الأصغر بسنة واحدة من سنّ دخول المرحلة الابتدائية الرسمي (وقت بداية السنة المدرسية) يتم تضمينهم في المقام.

الجدول LN.1.1: تعليم الطفولة المبكرة

نسبة الأطفال في الفئة العمرية 36-59 شهراً الذين يلتحقون ببرامج تعليم الطفولة المبكرة، العراق، 2018

عدد الأطفال في الفئة العمرية 36-59 شهراً	نسبة الأطفال في الفئة العمرية 36-59 شهراً الذين يلتحقون ببرامج تعليم الطفولة المبكرة ¹	
728	2.9	نينوى
314	1.0	سليمانية
199	2.8	كركوك
720	1.9	اربيل
387	0.7	ديالى
255	2.7	انبار
1,127	5.3	بغداد
833	7.0	مركز
295	0.4	اطراف
313	1.7	بابل
209	2.8	كربلاء
226	1.3	واسط
175	4.2	صلاح الدين
301	1.8	نجف
201	2.1	قادسية
237	1.7	مثنى
608	0.7	ذي قار
319	0.7	ميسان
644	1.8	بصرة
		الاقليم
1,262	1.7	كوردستان العراق
5,928	2.5	وسط وجنوب العراق
		العمر (بالأشهر)
3,731	1.0	47-36
3,459	3.9	59-48
		المستوى التعليمي للأم
1,446	0.3	ما قبل الابتدائي أو لا تعليم
3,222	1.5	الابتدائي
1,230	2.0	المتوسط
1,292	7.2	الاعداديه +
		صعوبات القدرات الوظيفية للطفل/ة
195	3.0	يعاني/تعاني من صعوبة في القدرات الوظيفية
6,996	2.4	لا يعاني/تعاني من أية صعوبة في القدرات الوظيفية
		مؤشر الثروة
1,649	0.5	الأشد فقراً
1,648	1.1	فقير
1,372	2.7	متوسط
1,302	4.0	ثري
1,219	4.6	الأكثر ثراءً

¹ مؤشر المسح العنقودي متعدد المؤشرات LN.1 - الالتحاق ببرامج تعليم الطفولة المبكرة

الجدول LN.1.2: نسبة المشاركة في التعليم المنظم

توزيع نسبة الأطفال الأصغر بسنة واحدة من سن دخول المرحلة الابتدائية الرسمي في بداية السنة المدرسية، حسب التحاقهم بالتعليم، و التحاقهم بأي برنامج من برامج تعليم الطفولة المبكرة أو التعليم الابتدائي (صافي معدل الالتحاق بالمدرسة)، العراق، 2018

نسبة الأطفال:						
عدد الأطفال ممن هم بعمر 5 سنوات في بداية السنة المدرسية	صافي معدل الالتحاق بالمدرسة ¹	المجموع الإجمالي	الذين لا يلتحقون بأي برنامج من برامج تعليم الطفولة المبكرة أو بالمرحلة الابتدائية	الذين يلتحقون بالمرحلة الابتدائية	الذين يلتحقون بأي برنامج من برامج تعليم الطفولة المبكرة	
3,823	32.0	100.0	68.0	21.2	10.8	المجموع الإجمالي (العراق)
الجنس						
1,939	32.1	100.0	67.9	21.1	11.0	ذكر
1,884	31.8	100.0	68.2	21.3	10.6	أنثى
المنطقة						
2,635	36.8	100.0	63.2	22.5	14.3	منطقة حضرية
1,188	21.4	100.0	78.6	18.3	3.1	منطقة ريفية
المحافظة						
105	39.6	100.0	60.4	21.3	18.3	دهوك
399	27.4	100.0	72.6	18.5	8.9	نينوى
161	50.6	100.0	49.4	28.2	22.4	سليمانية
174	27.8	100.0	72.2	25.0	2.8	كركوك
215	41.3	100.0	58.7	21.1	20.2	اربيل
192	41.3	100.0	58.7	27.4	14.0	ديالى
173	27.9	100.0	72.1	19.4	8.5	انبار
643	35.6	100.0	64.4	22.4	13.2	بغداد
449	43.4	100.0	56.6	25.7	17.7	مركز
193	17.3	100.0	82.7	14.7	2.6	اطراف
179	30.5	100.0	69.5	24.2	6.3	بابل
112	31.2	100.0	68.8	21.0	10.2	كربلاء
135	33.1	100.0	66.9	22.0	11.1	واسط
119	34.2	100.0	65.8	27.4	6.8	صلاح الدين
145	26.1	100.0	73.9	16.4	9.7	نجف
95	27.1	100.0	72.9	15.5	11.6	قادسية
140	18.6	100.0	81.4	12.0	6.6	مثنى
324	18.6	100.0	81.4	16.0	2.6	ذي قار
192	24.1	100.0	75.9	21.3	2.8	ميسان
320	39.3	100.0	60.7	22.9	16.3	بصرة
الاقليم						
481	44.1	100.0	55.9	23.5	20.5	كوردستان العراق
3,342	30.2	100.0	69.8	20.9	9.4	وسط وجنوب العراق
المستوى التعليمي للام						
805	17.1	100.0	82.9	14.5	2.6	ما قبل الابتدائي أو لا تعليم
1,751	31.1	100.0	68.9	24.2	6.9	الابتدائي
686	36.1	100.0	63.9	20.1	15.9	المتوسطه
582	50.4	100.0	49.6	22.9	27.5	الاعداديه +
صعوبات القدرات الوظيفية عند الأم						
173	24.0	100.0	76.0	17.8	6.2	تعاني من صعوبة في القدرات الوظيفية
3,558	32.5	100.0	67.5	21.5	10.9	لا تعاني من أية صعوبة في القدرات الوظيفية
92	28.9	100.0	71.1	14.8	14.1	لا يتوفر معلومات
مؤشر الثروة						
952	19.3	100.0	80.7	16.7	2.7	الأشد فقراً

الجدول LN.1.2: نسبة المشاركة في التعليم المنظم

توزيع نسبة الأطفال الأصغر بسنة واحدة من سن دخول المرحلة الابتدائية الرسمي في بداية السنة المدرسية، حسب التحاقهم بالتعليم، و التحاقهم بأي برنامج من برامج تعليم الطفولة المبكرة أو التعليم الابتدائي (صافي معدل الالتحاق بالمدرسة)، العراق، 2018

نسبة الأطفال:						
عدد الأطفال ممن هم بعمر 5 سنوات في بداية السنة المدرسية	صافي معدل الالتحاق بالمدرسة ¹	المجموع الإجمالي	الذين لا يلتحقون بأي برنامج من برامج تعليم الطفولة المبكرة أو المرحلة الابتدائية	الذين يلتحقون بالمرحلة الابتدائية	الذين يلتحقون بأي برنامج من برامج تعليم الطفولة المبكرة	
811	28.2	100.0	71.8	21.8	6.4	فقير
741	32.5	100.0	67.5	21.2	11.4	متوسط
745	38.5	100.0	61.5	26.1	12.4	ثري
575	49.1	100.0	50.9	21.6	27.5	الأكثر ثراءً
¹ مؤشر المسح العنقودي متعدد المؤشرات LN.2 - نسبة المشاركة في التعلم المنظم (معدلة)؛ مؤشر هدف التنمية المستدامة 4.2.2						

8.2 الالتحاق بالتعليم

يعتبر الالتحاق بالتعليم ما قبل الابتدائي أمراً مهماً لجاهزية الأطفال للالتحاق بالمدرسة. ويعرض الجدول LN.2.1 نسبة الأطفال في الصف الأول الابتدائي (بغض النظر عن أعمارهم) الذين التحقوا ببرامج لتعليم الطفولة المبكرة في السنة السابقة¹¹¹.

إن ضمان استكمال جميع الفتيات والأولاد مرحلي التعليم الابتدائي والإعدادي هو إحدى غايات أجندة التنمية المستدام 2030. التعليم هو متطلب حيوي لمكافحة الفقر، وتمكين المرأة، وتحقيق النمو الاقتصادي، وحماية الأطفال من أشكال العمالة الخطرة والاستغلالية والاستغلال الجنسي، وتعزيز حقوق الإنسان والديمقراطية، وحماية البيئة، والتأثير في النمو السكاني.

في العراق، يلتحق الأطفال بالمدرسة الابتدائية في سن 6 سنوات، وبالمرحلة المتوسطة في سن 12 سنة، وبالمرحلة الإعدادية في سن 15 سنة. المرحلة الثانوية تشمل المرحلة المتوسطة والإعدادية مجتمعين. وتشتمل المرحلة الابتدائية على 6 صفوف، وتشتمل المرحلة الثانوية على 6 صفوف كذلك. ويُشار إلى الصفوف في المرحلة الابتدائية بـ السنة 1 إلى السنة 6 وفي المرحلة الثانوية، يُشار إلى الصفوف بـ السنة 1 إلى السنة 3 بالمرحلة المتوسطة، وفي المرحلة الإعدادية بـ السنة 4 إلى السنة 6. وتبدأ السنة المدرسية عادة من شهر أيلول من كل سنة وحتى شهر حزيران من السنة التي تليها.

ويعرض الجدول LN.2.2 نسبة الأطفال ممن هم في سن الالتحاق بالمرحلة الابتدائية الملتحقين بالسنة الأولى.

ويعرض الجدول LN.2.3 نسبة الأطفال ممن هم في سن الالتحاق بالمرحلة الابتدائية من عمر 6 سنوات إلى 11 سنة الملتحقين بالمدرسة الابتدائية أو المتوسطة أو الإعدادية¹¹²، ونسبة من هم خارج المدرسة. وعلى نحو مشابه، يعرض الجدول LN.2.4 صافي نسبة الالتحاق المعدلة¹¹³ للأطفال في سن 12 إلى 14 سنة.

ويتم توزيع الأطفال في الجدول LN.2.5 وفقاً لأعمارهم مقارنة مع الصف الذي يلتحقون به حالياً (العمر المحدد للصف). فعلى سبيل المثال، الطفل الذي يبلغ 8 سنوات من العمر (في بداية السنة المدرسية) من المتوقع أن يكون في السنة 3، وفقاً للسنة الرسمية المحدد للصف. فإذا كان هذا الطفل حالياً السنة 1، فإنه سيتم تصنيفه على أنه فوق العمر المحدد بسنتين. ويشتمل الجدول على المرحلتين الابتدائية والمتوسطة على حد سواء.

ويعرض الجدول LN.2.6 صافي نسبة الالتحاق المعدلة للمرحلة الإعدادية، ونسبة الأطفال ممن هم خارج المدرسة¹¹⁴.

¹¹¹ عملية حساب المؤشر لا تستثني الراسيين في الصف، وبالتالي فهم تشكل كلاً من الأطفال الذين يلتحقون بالمدرسة الابتدائية لأول مرة، وكذلك الذين كانوا يلتحقون بالصف الابتدائي الأول في السنة السابقة ورسبوا فيه. وقد يكون الأطفال الراسيون قد التحقوا ببرامج تعليم ما قبل الابتدائي قبل السنة المدرسية التي التحقوا بالصف الابتدائي الأول فيها لأول مرة؛ ولا يتم رصد هؤلاء الأطفال في بسط المؤشر.

¹¹² النسب المعروضة في هذا الجدول هي نسب "معدلة" لأنها تشمل الأطفال الملتحقين بالمرحلة المتوسطة أو الإعدادية في البسط، وليس فقط الملتحقين بالمرحلة الابتدائية.

¹¹³ النسب المعروضة في هذا الجدول هي نسب "معدلة" لأنها تشمل الأطفال الملتحقين بمراحل أعلى في البسط، وليس فقط الملتحقين بالمرحلة المتوسطة.

¹¹⁴ النسب المعروضة في هذا الجدول هي نسب "معدلة" لأنها تشمل الأطفال الملتحقين بمراحل أعلى في البسط، وليس فقط الملتحقين بالمرحلة المتوسطة.

يعرض الجدول LN2.6a نسبة الحضور الصافية المعدلة في المرحلة الثانوية ونسبة الأطفال خارج المدرسة.

ويعرض الجدول LN.2.7 نسبة الاستيعاب الكلية حتى الصف الأخير من المرحلة الابتدائية، ونسبة استكمال المرحلة الابتدائية ونسبة العبور إلى المرحلة المتوسطة. نسبة الاستيعاب الإجمالية هي نسبة إجمالي عدد الطلبة، بغض النظر عن أعمارهم، الذين يلتحقون بالصف الأخير من المرحلة الابتدائية لأول مرة، لعدد الطلبة ممن هم في سنّ التخرج من المرحلة الابتدائية في بداية السنة المدرسية الحالية (أو آخر سنة مدرسية).

وتمثل نسبة استكمال المرحلة الابتدائية نسبة فوج من الأطفال ممن تزيد أعمارهم عن السنّ الرسمي المحدد للصف الأخير من المرحلة الابتدائية بـ 3 إلى 5 سنوات، أي نسبة الأطفال الذين تتراوح أعمارهم بين 14 إلى 16 سنة، الذين أكملوا المرحلة الابتدائية في العراق .

كما يعرض الجدول أيضاً نسبة الانتقال "الفعالة" التي تأخذ بعين الاعتبار وجود راسبين في الصف الأخير من المرحلة الابتدائية. ويعبر المؤشر عن الحالات التي يرسب فيها الطلبة في الصف الأخير من المرحلة الابتدائية لكنهم يترفعون في نهاية المطاف إلى المرحلة المتوسطة.¹¹⁵

ويركز الجدول LN.2.8 على نسبة الفتيات والأولاد الملتحقين بالمرحلة الابتدائية والمتوسطة والاعدادية. وتُعرف هذه النسب أكثر باسم مؤشر تكافؤ النوع الاجتماعي (GPI). لاحظ/ي أن النسب المشمولة هنا يتم الحصول عليها من نسب الالتحاق الصافية المعدلة وليس من نسب الالتحاق الإجمالية. فنسب الالتحاق الإجمالية تقدم وصفاً مغلوطاً لمؤشر تكافؤ النوع الاجتماعي وذلك بشكل رئيسي لأن، في معظم الحالات، غالبية الأطفال الذين تزيد أعمارهم عن العمر المحدد ويلتحقون بالمرحلة الابتدائية هم غالباً من الأولاد.

الجدول LN.2.1: الاستعداد للمدرسة

نسبة الأطفال الذين يلتحقون بالصف الأول من المرحلة الابتدائية ممن التحقوا بمرحلة ما قبل الابتدائية في السنة السابقة، العراق، 2018

نسبة الأطفال الملتحقين بالصف الأول ممن التحقوا بمرحلة ما قبل المدرسة في السنة السابقة¹ إجمالي عدد الأطفال الملتحقين بالصف الأول من المرحلة الابتدائية

المجموع الإجمالي (العراق)	10.0	4,315
الجنس		
ذكر	11.0	2,141
أنثى	9.0	2,174
المنطقة		
منطقة حضرية	13.8	2,931
منطقة ريفية	1.9	1,384
المحافظة		
دهوك	22.8	114
نينوى	0.8	493
سليمانية	41.8	180
كركوك	3.4	151
اربيل	13.4	351
ديالى	16.3	220
انبار	2.8	229
بغداد	13.0	643
مركز	17.8	457
اطراف	1.1	186
بابل	4.3	244
كربلاء	8.6	132
واسط	7.1	128
صلاح الدين	8.7	160
نجف	3.7	182
قادسية	11.7	113
مثنى	2.4	145

¹¹⁵ نسبة الترفع البسيطة هذه، والتي لم يعد يتم حسابها في المسح العنقودي متعدد المؤشرات، تميل إلى تقلل من تقديرات تقدم الطلبة نحو المرحلة الإعدادية حيث إنها تفترض أن الراسبين لا يصلون أبداً إلى المرحلة الإعدادية.

الجدول LN.2.1: الاستعداد للمدرسة

نسبة الأطفال الذين يلتحقون بالصف الأول من المرحلة الابتدائية ممن التحقوا بمرحلة ما قبل الابتدائية في السنة السابقة، العراق، 2018

نسبة الأطفال الملتحقين بالصف الأول ممن التحقوا بمرحلة ما قبل المدرسة في السنة السابقة ¹	إجمالي عدد الأطفال الملتحقين بالصف الأول من المرحلة الابتدائية	
4.5	256	ذي قار
1.6	244	ميسان
19.3	329	بصرة
		الاقليم
23.0	645	كوردستان العراق
7.7	3,670	وسط وجنوب العراق
		المستوى التعليمي للأم
3.2	974	ما قبل الابتدائي أو لا تعليم
7.8	2,151	الابتدائي
14.8	651	المتوسطه
25.4	535	الاعداديه +
		صعوبات القدرات الوظيفية عند الأم
10.2	216	تعاني من صعوبة في القدرات الوظيفية
10.0	3,988	لا تعاني من أية صعوبة في القدرات الوظيفية
7.0	111	لا يتوفر معلومات
		مؤشر الثروة
1.9	1,056	الأشد فقراً
5.6	989	فقير
10.9	840	متوسط
13.7	804	ثري
24.5	626	الأكثر ثراءً

¹ مؤشر المسح العنقودي متعدد المؤشرات LN.3 - الاستعداد للمدرسة

الجدول LN.2.2: دخول المرحلة الابتدائية

نسبة الأطفال ممن هم في سن دخول المرحلة الابتدائية الذين يلتحقون بالصف الأول (صافي معدل الاستيعاب)، العراق، 2018

عدد الأطفال في سن دخول مرحلة التعليم الابتدائي	نسبة الأطفال ممن هم في سن دخول المرحلة الابتدائية الذين يلتحقون بالصف الأول ¹	
3,798	86.5	المجموع الإجمالي (العراق)
		الجنس
1,898	84.5	ذكر
1,900	88.4	أنثى
		المنطقة
2,616	88.4	منطقة حضرية
1,182	82.3	منطقة ريفية
		المحافظة
125	91.8	دهوك
422	86.8	نينوى
149	97.1	سليمانية
146	82.8	كركوك
343	94.3	اربيل
172	91.8	ديالى
159	89.4	انبار
621	85.2	بغداد
418	87.8	مركز
203	79.9	اطراف
196	86.8	بابل
103	86.3	كربلاء
116	80.5	واسط
120	87.2	صلاح الدين
165	76.7	نجف
116	81.8	قادسية
137	84.3	مثنى
219	82.9	ذي قار
197	81.6	ميسان
293	85.0	بصرة
		الاقليم
617	94.4	كوردستان العراق
3,181	84.9	وسط وجنوب العراق
		المستوى التعليمي للأمر
890	77.1	ما قبل الابتدائي أو لا تعليم
1,722	88.0	الابتدائي
650	90.5	المتوسطه
536	92.2	الاعداديه +
		صعوبات القدرات الوظيفية عند الأمر
208	85.1	تعاني من صعوبة في القدرات الوظيفية
3,497	86.7	لا تعاني من أية صعوبة في القدرات الوظيفية
		لا يتوفر معلومات
93	82.4	لا يتوفر معلومات
		مؤشر الثروة
886	75.1	الأشد فقراً
788	89.6	فقير
761	86.2	متوسط
747	90.9	ثري
615	93.7	الأكثر ثراءً

¹ مؤشر المسح العنقودي متعدد المؤشرات LN.4 - صافي معدل الاستيعاب في التعليم الابتدائي

الجدول LN.2.3: الأطفال الملتحقون بالمرحلة الابتدائية والأطفال خارج المدرسة

نسبة الأطفال ممن هم في سن دخول المرحلة الابتدائية الملتحقين بالمرحلة الابتدائية أو المتوسطة أو الإعدادية (صافي معدل الالتحاق المعدل)، ونسبة الملتحقين ببرامج تعليم الطفولة المبكرة، ونسبة من هم خارج المدرسة، العراق، 2018

المجموع الإجمالي		فتى					نكر					المجموع الإجمالي (العراق)			
نسبة الأطفال:		نسبة الأطفال:					نسبة الأطفال:								
عدد الأطفال	خارج المدرسة ²	صافي معدل الالتحاق بالمدرسة (المعدل) ¹	الذين لا يلتحقون ببرامج تعليم الطفولة المبكرة أو الابتدائي	الذين يلتحقون ببرامج تعليم الطفولة المبكرة	صافي معدل الالتحاق بالمدرسة (المعدل)	عدد الأطفال	خارج المدرسة ²	الذين لا يلتحقون ببرامج تعليم الطفولة المبكرة أو الابتدائي	الذين يلتحقون ببرامج تعليم الطفولة المبكرة	صافي معدل الالتحاق بالمدرسة (المعدل)	عدد الأطفال		خارج المدرسة ²	الذين لا يلتحقون ببرامج تعليم الطفولة المبكرة أو الابتدائي	الذين يلتحقون ببرامج تعليم الطفولة المبكرة
21,614	8.2	0.1	8.2	91.6	10,497	9.5	0.1	9.5	90.4	11,117	7.1	0.2	7.1	92.7	
المنطقة															
منطقة حضرية															
14,637	6.8	0.2	6.8	93.0	7,053	7.7	0.1	7.7	92.2	7,584	6.0	0.2	6.0	93.8	
منطقة ريفية															
6,977	11.3	0.1	11.3	88.6	3,444	13.2	0.1	13.2	86.7	3,532	9.5	0.0	9.5	90.5	
المحافظة															
دهوك															
713	3.7	0.3	3.7	95.7	343	3.3	0.5	3.3	96.0	370	4.0	0.1	4.0	95.4	
نينوى															
2,294	11.7	0.1	11.7	88.3	1,071	14.3	0.2	14.3	85.6	1,224	9.4	0.0	9.4	90.6	
سليمانية															
923	1.6	0.5	1.6	97.9	456	0.8	0.4	0.8	98.8	467	2.4	0.6	2.4	97.0	
كركوك															
948	5.8	0.3	5.8	93.9	469	6.6	0.2	6.6	93.3	478	5.0	0.5	5.0	94.5	
اربيل															
1,640	4.8	0.0	4.8	95.1	853	5.1	0.0	5.1	94.9	787	4.5	0.0	4.5	95.3	
ديالى															
1,175	5.2	0.1	5.2	94.7	537	6.6	0.1	6.6	93.3	638	4.0	0.2	4.0	95.9	
انبار															
913	6.7	0.2	6.7	93.1	458	8.3	0.0	8.3	91.7	455	5.1	0.4	5.1	94.5	
بغداد															
3,464	7.7	0.1	7.7	92.2	1,692	7.6	0.0	7.6	92.2	1,772	7.7	0.2	7.7	92.1	
مرکز															
2,393	6.4	0.2	6.4	93.3	1,156	5.9	0.0	5.9	93.9	1,237	7.0	0.3	7.0	92.7	
اطراف															
1,071	10.4	0.0	10.4	89.6	536	11.4	0.0	11.4	88.6	535	9.4	0.0	9.4	90.6	
بابل															
1,062	9.3	0.0	9.3	90.7	508	12.0	0.0	12.0	88.0	554	6.8	0.0	6.8	93.2	
كربلاء															
626	7.6	0.2	7.6	92.3	302	7.6	0.3	7.6	92.1	324	7.5	0.0	7.5	92.5	
واسط															
665	9.7	0.3	9.7	90.0	339	12.3	0.1	12.3	87.6	325	7.0	0.5	7.0	92.5	
صلاح الدين															
665	10.5	0.0	10.5	89.5	316	11.5	0.0	11.5	88.5	349	9.5	0.0	9.5	90.5	
نجف															
882	12.6	0.0	12.6	87.3	424	14.8	0.1	14.8	85.2	458	10.7	0.0	10.7	89.3	
قادسية															
630	11.3	0.4	11.3	88.3	307	12.2	0.4	12.2	87.4	323	10.5	0.4	10.5	89.1	
مثنى															
748	11.1	0.2	11.1	88.8	405	16.0	0.2	16.0	83.8	343	5.3	0.1	5.3	94.6	
ذي قار															
1,453	8.4	0.0	8.4	91.6	645	10.1	0.0	10.1	89.9	808	7.0	0.0	7.0	93.0	
ميسان															
993	12.0	0.0	12.0	88.0	470	14.4	0.0	14.4	85.6	523	9.8	0.1	9.8	90.1	
بصرة															
1,819	9.1	0.2	9.1	90.7	900	10.0	0.2	10.0	89.8	919	8.3	0.1	8.3	91.6	

الجدول LN.2.3: الأطفال الملتحقون بالمرحلة الابتدائية والأطفال خارج المدرسة

نسبة الأطفال ممن هم في سن دخول المرحلة الابتدائية الملتحقين بالمرحلة الابتدائية أو المتوسطة أو الإعدادية (صافي معدل الالتحاق المعدل)، ونسبة الملتحقين ببرامج تعليم الطفولة المبكرة، ونسبة من هم خارج المدرسة، العراق، 2018

المجموع الإجمالي		فتى					نكر								
نسبة الأطفال:		نسبة الأطفال:					نسبة الأطفال:								
الذين يلتحقون ببرامج الطفولة المبكرة أو الابتدائية	الذين يلتحقون ببرامج التعليم المبكرة	صافي معدل الالتحاق بالمدرسة (المعدل) ¹	الذين لا يلتحقون ببرامج التعليم المبكرة أو الابتدائية	الذين لا يلتحقون ببرامج التعليم المبكرة أو الابتدائية	صافي معدل الالتحاق بالمدرسة (المعدل)	الذين يلتحقون ببرامج التعليم المبكرة أو الابتدائية	الذين لا يلتحقون ببرامج التعليم المبكرة أو الابتدائية	صافي معدل الالتحاق بالمدرسة (المعدل)	الذين يلتحقون ببرامج التعليم المبكرة أو الابتدائية	الذين لا يلتحقون ببرامج التعليم المبكرة أو الابتدائية	صافي معدل الالتحاق بالمدرسة (المعدل)				
عدد الأطفال	خارج المدرسة ²	عدد الأطفال	خارج المدرسة ¹	عدد الأطفال	خارج المدرسة ¹	عدد الأطفال	خارج المدرسة ¹	عدد الأطفال	خارج المدرسة ¹	عدد الأطفال	خارج المدرسة ¹				
3,276	3.7	0.2	3.7	96.0	1,653	3.5	0.2	3.5	96.2	1,624	3.8	0.2	3.8	95.8	الأقليم
18,337	9.1	0.1	9.1	90.8	8,844	10.6	0.1	10.6	89.3	9,493	7.7	0.2	7.7	92.2	كوردستان العراق
															وسط وجنوب العراق
															العمر في بداية السنة المدرسية
3,798	12.7	0.3	12.7	87.0	1,900	10.8	0.2	10.8	89.0	1,898	14.7	0.4	14.7	84.9	6
3,753	5.7	0.1	5.7	94.2	1,739	7.0	0.1	7.0	92.9	2,014	4.5	0.2	4.5	95.3	7
3,671	4.9	0.2	4.9	94.9	1,772	5.9	0.2	5.9	93.9	1,899	4.0	0.1	4.0	95.9	8
3,586	7.8	0.1	7.8	92.2	1,693	9.8	0.1	9.8	90.2	1,894	6.0	0.0	6.0	94.0	9
3,353	7.0	0.0	7.0	93.0	1,698	8.6	0.0	8.6	91.4	1,656	5.3	0.1	5.3	94.6	10
3,452	11.4	0.1	11.4	88.3	1,695	14.9	0.1	14.9	84.8	1,756	8.0	0.2	8.0	91.7	11
															المستوى التعليمي للأمم
4,597	15.7	0.1	15.7	84.1	2,264	18.0	0.1	18.0	81.9	2,333	13.5	0.1	13.5	86.3	ما قبل الابتدائي أو لا تعليم
10,219	7.6	0.1	7.6	92.3	4,924	8.9	0.1	8.9	91.0	5,295	6.4	0.2	6.4	93.4	الابتدائي
3,821	5.2	0.2	5.2	94.5	1,903	6.3	0.3	6.3	93.3	1,917	4.2	0.2	4.2	95.6	المتوسطة
2,971	2.8	0.1	2.8	97.1	1,406	2.1	0.1	2.1	97.8	1,565	3.3	0.2	3.3	96.4	الإعدادية +
6	(*)	(*)	(*)	(*)	0	-	-	-	-	6	(*)	(*)	(*)	(*)	غير مبين
															صعوبات القدرات الوظيفية عند الأم
1,299	7.1	0.1	7.1	92.8	630	6.8	0.0	6.8	93.1	669	7.4	0.2	7.4	92.4	تعاني من صعوبة في القدرات الوظيفية
19,278	8.2	0.2	8.2	91.6	9,370	9.6	0.1	9.6	90.3	9,908	6.9	0.2	6.9	92.9	لا تعاني من أية صعوبة في القدرات الوظيفية
1,037	11.0	0.0	11.0	89.0	497	11.3	0.0	11.3	88.7	541	10.7	0.0	10.7	89.3	لا تتوفر معلومات
															مؤشر الثروة
5,192	15.8	0.1	15.8	84.1	2,572	18.3	0.1	18.3	81.6	2,620	13.4	0.1	13.4	86.6	الأشد فقراً
4,598	7.9	0.1	7.9	92.0	2,128	9.1	0.0	9.1	90.8	2,469	6.8	0.1	6.8	93.1	فقير
4,280	7.5	0.2	7.5	92.3	2,092	8.8	0.1	8.8	91.1	2,187	6.3	0.3	6.3	93.4	متوسط
4,011	4.0	0.3	4.0	95.6	1,936	4.0	0.3	4.0	95.5	2,075	3.9	0.3	3.9	95.7	ثري

الجدول LN.2.3: الأطفال الملتحقون بالمرحلة الابتدائية والأطفال خارج المدرسة

نسبة الأطفال ممن هم في سن دخول المرحلة الابتدائية الملتحقين بالمرحلة الابتدائية أو المتوسطة أو الإعدادية (صافي معدل الالتحاق المعدل)، ونسبة الملتحقين ببرامج تعليم الطفولة المبكرة، ونسبة من هم خارج المدرسة، العراق، 2018

المجموع الإجمالي		فتى				نكر									
نسبة الأطفال:		نسبة الأطفال:				نسبة الأطفال:									
الذين لا يلتحقون ببرامج تعليم الطفولة المبكرة أو الابتدائية	الذين يلتحقون ببرامج تعليم الطفولة المبكرة أو الابتدائية	صافي معدل الالتحاق بالمدرسة (المعدل) ¹	الذين لا يلتحقون ببرامج تعليم الطفولة المبكرة أو الابتدائية	الذين يلتحقون ببرامج تعليم الطفولة المبكرة أو الابتدائية	صافي معدل الالتحاق بالمدرسة (المعدل)	الذين لا يلتحقون ببرامج تعليم الطفولة المبكرة أو الابتدائية	الذين يلتحقون ببرامج تعليم الطفولة المبكرة أو الابتدائية	صافي معدل الالتحاق بالمدرسة (المعدل)	الذين لا يلتحقون ببرامج تعليم الطفولة المبكرة أو الابتدائية	الذين يلتحقون ببرامج تعليم الطفولة المبكرة أو الابتدائية	صافي معدل الالتحاق بالمدرسة (المعدل)				
عدد	خارج المدرسة ²	عدد	خارج المدرسة ¹	عدد	خارج المدرسة ¹	عدد	خارج المدرسة ¹	عدد	خارج المدرسة ¹	عدد	خارج المدرسة ¹				
3,533	3.3	0.1	3.3	96.6	1,768	3.8	0.1	3.8	96.1	1,765	2.8	0.1	2.8	97.0	الأكثر ثراءً
<p>¹ مؤشر المسح العنقودي متعدد المؤشرات LN.5a - صافي معدل الالتحاق بالمرحلة الابتدائية (المعدل)</p> <p>² مؤشر المسح العنقودي متعدد المؤشرات LN.6a - نسبة الأطفال خارج المدرسة ممن في سن دخول المرحلة الابتدائية</p> <p>^أ نسبة الأطفال ممن هم خارج المدرسة ممن لا يلتحقون بالمدرسة بما فيهم كذلك الأطفال الذين يلتحقون ببرامج تعليم الطفولة المبكرة</p> <p>(* الأرقام التي تستند إلى أقل من 25 حالة غير مرجحة)</p>															

الجدول LN.2.4: اليافعون الملتحقون بالمرحلة المتوسطة وممن هم خارج المدرسة

نسبة الأطفال ممن هم في سن دخول المرحلة المتوسطة الملتحقين بالمرحلة المتوسطة أو مرحلة أعلى (صافي معدل الالتحاق المعدل)، ونسبة الملتحقين بالمرحلة الابتدائية، ونسبة من هم خارج المدرسة، العراق، 2018

المجموع الإجمالي		فتى				نكر						
نسبة الأطفال:		نسبة الأطفال:				نسبة الأطفال:						
الذين يلتحقون بالمرحلة الابتدائية	الذين يلتحقون بالمرحلة المتوسطة	صافي معدل الالتحاق بالمدرسة (المعدل) ¹	الذين يلتحقون بالمرحلة الابتدائية	الذين يلتحقون بالمرحلة المتوسطة	صافي معدل الالتحاق بالمدرسة (المعدل)	الذين يلتحقون بالمرحلة الابتدائية	الذين يلتحقون بالمرحلة المتوسطة	صافي معدل الالتحاق بالمدرسة (المعدل)	الذين يلتحقون بالمرحلة الابتدائية	الذين يلتحقون بالمرحلة المتوسطة	صافي معدل الالتحاق بالمدرسة (المعدل)	
عدد	خارج المدرسة ²	عدد	خارج المدرسة ¹	عدد	خارج المدرسة ¹	عدد	خارج المدرسة ¹	عدد	خارج المدرسة ¹	عدد	خارج المدرسة ¹	
9,291	21.1	21.3	57.5	4,585	27.7	14.7	57.5	4,707	14.7	27.8	57.5	المجموع الإجمالي (العراق)
المنطقة												
6,164	16.6	18.9	64.5	3,044	20.8	14.0	65.2	3,120	12.5	23.7	63.7	منطقة حضرية
3,127	30.1	26.1	43.8	1,541	41.5	16.1	42.4	1,586	19.0	35.8	45.2	منطقة ريفية
المحافظة												
330	15.4	15.4	69.2	179	18.7	7.9	73.4	151	11.5	24.2	64.3	دهوك
828	28.0	25.7	46.3	415	38.2	17.0	44.7	413	17.8	34.5	47.8	نينوى
480	9.3	16.4	74.3	226	12.1	12.0	75.9	254	6.8	20.3	72.9	سليمانية

الجدول LN.2.4: اليافعون الملتحقون بالمرحلة المتوسطة وممن هم خارج المدرسة

نسبة الأطفال ممن هم في سن دخول المرحلة المتوسطة الملتحقين بالمرحلة المتوسطة أو مرحلة أعلى (صافي معدل الالتحاق المعدل)، ونسبة الملتحقين بالمرحلة الابتدائية، ونسبة من هم خارج المدرسة، العراق، 2018

المجموع الإجمالي	ثني			ثلاثي			نكر			صافي معدل الالتحاق بالمدرسة (المعدل)		
	نسبة الأطفال:		صافي معدل الالتحاق بالمدرسة (المعدل) ¹	نسبة الأطفال:		صافي معدل الالتحاق بالمدرسة (المعدل)	نسبة الأطفال:		صافي معدل الالتحاق بالمدرسة (المعدل)			
	خارج المدرسة ²	الذين يلتحقون بالمرحلة الابتدائية		خارج المدرسة ²	الذين يلتحقون بالمرحلة الابتدائية		خارج المدرسة ²	الذين يلتحقون بالمرحلة الابتدائية				
عدد الأطفال			عدد الأطفال			عدد الأطفال			عدد الأطفال			
350	13.7	13.5	72.8	173	17.8	7.4	74.8	177	9.6	19.5	70.9	كركوك
718	17.7	21.0	61.2	400	26.2	7.3	66.5	318	7.1	38.3	54.6	اربيل
481	15.9	14.6	69.5	241	16.4	9.7	73.9	240	15.3	19.5	65.2	ديالى
370	24.5	35.8	39.7	170	31.0	29.9	39.1	200	19.0	40.7	40.3	انبار
1,458	20.4	18.8	60.7	619	25.3	13.1	61.5	838	16.7	22.9	60.1	بغداد
991	17.5	18.0	64.3	431	20.2	12.6	67.2	560	15.4	22.1	62.1	مرکز
467	26.4	20.5	53.1	189	37.0	14.5	48.6	278	19.3	24.6	56.1	اطراف
453	26.9	18.1	55.0	215	36.5	17.0	46.5	238	18.3	19.0	62.7	بابل
275	21.3	27.3	51.2	134	27.4	16.8	55.8	142	15.5	37.3	46.9	كربلاء
365	28.6	29.0	42.3	167	40.7	15.9	43.4	198	18.4	39.9	41.4	واسط
277	23.6	22.8	53.6	133	31.8	14.1	54.1	144	16.1	30.8	53.0	صلاح الدين
378	26.8	22.6	50.7	206	35.9	19.7	44.4	172	15.9	26.0	58.1	نجف
297	18.3	22.7	58.9	148	21.5	16.4	62.0	149	15.0	28.8	55.8	قادسية
333	17.9	33.4	48.7	169	27.9	26.6	45.5	163	7.4	40.5	52.1	مثنى
689	17.7	20.9	61.4	374	22.2	17.0	60.8	315	12.4	25.5	62.1	ذي قار
400	29.1	24.2	46.7	220	40.0	17.4	42.6	181	15.7	32.5	51.8	ميسان
810	23.7	16.7	59.6	398	29.7	12.7	57.6	412	17.9	20.4	61.6	بصرة
												الاقليم
1,528	14.6	18.4	67.1	805	20.6	8.8	70.6	724	7.9	29.0	63.1	كوردستان العراق
7,763	22.4	21.9	55.6	3,780	29.3	16.0	54.7	3,983	15.9	27.5	56.5	وسط وجنوب العراق
												العمر في بداية السنة المدرسية
3,322	14.3	37.4	48.3	1,536	21.5	27.1	51.4	1,785	8.0	46.3	45.7	12
3,048	23.4	17.3	59.2	1,592	31.3	12.4	56.3	1,456	14.8	22.7	62.3	13
2,921	26.5	7.2	66.3	1,457	30.4	4.2	65.4	1,465	22.6	10.2	67.2	14
												المستوى التعليمي للأُم
2,177	32.1	26.5	41.5	1,095	42.3	16.3	41.4	1,081	21.7	36.8	41.6	ما قبل الابتدائي أو لا تعليم
4,231	23.9	25.2	50.8	2,044	32.5	18.4	49.1	2,187	16.0	31.5	52.4	الابتدائي
1,692	10.6	16.0	73.4	843	11.3	11.7	77.0	849	9.9	20.3	69.8	المتوسط

الجدول LN.2.4: اليافعون الملتحقون بالمرحلة المتوسطة وممن هم خارج المدرسة

نسبة الأطفال ممن هم في سن دخول المرحلة المتوسطة الملتحقين بالمرحلة المتوسطة أو مرحلة أعلى (صافي معدل الالتحاق المعدل)، ونسبة الملتحقين بالمرحلة الابتدائية، ونسبة من هم خارج المدرسة، العراق، 2018

عدد الأطفال	المجموع الإجمالي			ثني				ذكر				
	نسبة الأطفال:			نسبة الأطفال:				نسبة الأطفال:				
	خارج المدرسة ²	الذين يلتحقون بالمرحلة الابتدائية	صافي معدل الالتحاق بالمدرسة (المعدل) ¹	عدد الأطفال	خارج المدرسة ²	الذين يلتحقون بالمرحلة الابتدائية	صافي معدل الالتحاق بالمدرسة (المعدل)	عدد الأطفال	خارج المدرسة ²	الذين يلتحقون بالمرحلة الابتدائية	صافي معدل الالتحاق بالمدرسة (المعدل)	
1,171	4.8	5.8	89.3	583	5.7	3.8	90.5	588	3.9	7.9	88.2	الإعدادية +
19	(*)	(*)	(*)	17	(*)	(*)	(*)	2	(*)	(*)	(*)	لا يتوفر معلومات
2	(*)	(*)	(*)	2	(*)	(*)	(*)	0	-	-	-	غير مبين
												صعوبات القدرات الوظيفية عند الأم
625	27.8	19.6	52.7	355	34.5	12.9	52.7	270	18.9	28.4	52.7	تعاني من صعوبة في القدرات الوظيفية
7,229	19.5	22.3	58.1	3,508	25.9	15.4	58.6	3,721	13.5	28.8	57.6	لا تعاني من أية صعوبة في القدرات الوظيفية
1,438	26.2	17.2	56.6	721	33.3	12.2	54.5	716	19.0	22.2	58.8	لا يتوفر معلومات ³
												مؤشر الثروة
2,072	35.7	29.1	35.2	959	49.3	19.9	30.8	1,112	24.0	37.0	38.9	الأشد فقراً
1,938	23.6	24.9	51.5	968	31.9	19.0	49.1	970	15.4	30.8	53.8	فقير
1,940	19.0	24.2	56.8	1,012	23.8	17.8	58.5	928	13.7	31.2	55.0	متوسط
1,720	12.8	13.3	74.0	832	13.8	8.6	77.6	888	11.8	17.7	70.5	ثري
1,622	10.9	12.3	76.6	813	16.6	6.2	77.3	809	5.2	18.5	76.0	الأكثر ثراءً
<p>¹ مؤشر المسح العنقودي متعدد المؤشرات LN.5b - صافي معدل الالتحاق بالمرحلة المتوسطة (المعدل)</p> <p>² مؤشر المسح العنقودي متعدد المؤشرات LN.6b - نسبة من هم خارج المدرسة من اليافعين ممن هم في سن المرحلة المتوسطة</p> <p>³ نسبة الأطفال ممن هم في سن المرحلة المتوسطة وخارج المدرسة هم الذين لا يلتحقون بالتعليم الابتدائي أو المتوسط أو الإعدادي أو أعلى</p> <p>⁴ الأطفال في عمر 15 سنة أو أكثر الذين تم تحديدهم كفائدين للأهلية</p> <p>(*) الأرقام التي تستند إلى أقل من 25 حالة غير مرجحة</p>												

الجدول LN.2.5: العمر بالنسبة للصف

نسبة الأطفال الملتحقين بالمرحلة الابتدائية والمرحلة المتوسطة الذين تقل أعمارهم عن السن المطلوب، ومن هم يبلغون السن الرسمي ومن تزيد أعمارهم بسنة واحدة (1) أو سنتين (2) عن السن المحدد للصف، العراق، 2018

عدد الأطفال الملتحقين بالمرحلة المتوسطة	المرحلة المتوسطة					المرحلة الابتدائية					المجموع الإجمالي (العراق)	
	نسبة الأطفال حسب صف الالتحاق:					نسبة الأطفال حسب صف الالتحاق:						
	المجموع الإجمالي	تجاوز السن المحدد للصف بستين (2) أو أكثر ²	تجاوز السن المحدد للصف بسنة واحدة (1)	بالسن الرسمي	دون السن المطلوب	المجموع الإجمالي	تجاوز السن المحدد للصف بستين (2) أو أكثر ¹	تجاوز السن المحدد للصف بسنة واحدة (1)	بالسن الرسمي	دون السن المطلوب		
7,923	100.0	17.6	13.3	64.8	4.3	22,433	100.0	4.1	5.5	86.7	3.7	
												الجنس
												نكر
4,486	100.0	22.8	15.2	58.1	3.9	11,998	100.0	5.2	6.9	84.4	3.5	
												أنثى
3,438	100.0	10.8	10.8	73.6	4.8	10,435	100.0	2.8	4.0	89.3	3.9	
												المنطقة
												منطقة حضرية
5,755	100.0	16.7	12.5	66.0	4.8	15,227	100.0	3.8	4.7	87.5	4.0	
												منطقة ريفية
2,168	100.0	20.2	15.3	61.7	2.8	7,206	100.0	4.7	7.3	84.9	3.1	
												المحافظة
												دهوك
315	100.0	17.5	12.8	67.6	2.2	750	100.0	3.2	3.9	89.9	3.0	
												نينوى
691	100.0	29.2	13.8	53.5	3.5	2,311	100.0	4.0	6.4	86.5	3.2	
												سليمانية
483	100.0	13.7	12.2	69.3	4.8	1,013	100.0	3.9	4.4	87.0	4.7	
												كركوك
358	100.0	8.8	10.3	68.6	12.3	944	100.0	2.4	3.3	89.6	4.7	
												اربيل
597	100.0	10.1	16.7	69.2	4.1	1,743	100.0	1.4	7.6	88.1	2.8	
												ديالى
482	100.0	18.6	9.1	67.4	4.8	1,218	100.0	1.9	4.4	89.4	4.4	
												انبار
300	100.0	31.0	18.0	47.5	3.5	1,016	100.0	6.2	7.7	82.6	3.5	
												بغداد
1,291	100.0	17.1	12.8	65.8	4.3	3,591	100.0	4.3	4.4	87.2	4.1	
												مركز
924	100.0	17.4	12.2	65.6	4.8	2,514	100.0	4.0	4.4	87.0	4.6	
												اطراف
367	100.0	16.3	14.1	66.4	3.2	1,076	100.0	4.9	4.5	87.8	2.8	
												بابل
342	100.0	15.9	11.1	69.1	3.9	1,080	100.0	2.9	5.3	87.8	4.1	
												كربلاء
212	100.0	15.1	16.4	63.0	5.5	674	100.0	5.8	6.7	84.1	3.5	
												واسط
242	100.0	18.3	18.9	60.1	2.6	738	100.0	7.7	8.1	80.1	4.1	
												صلاح الدين
240	100.0	22.9	13.5	59.7	3.9	691	100.0	5.0	5.6	84.7	4.7	
												نجف
260	100.0	16.2	10.0	71.3	2.5	878	100.0	4.5	5.7	87.0	2.8	
												قادسية
278	100.0	20.7	13.1	60.7	5.5	629	100.0	5.2	6.4	85.9	2.5	
												مثنى
248	100.0	19.6	13.4	64.4	2.5	790	100.0	7.1	7.5	83.2	2.2	
												ذي قار
583	100.0	10.3	15.4	71.0	3.3	1,516	100.0	5.1	4.8	86.6	3.5	
												ميسان
309	100.0	29.1	7.6	60.5	2.8	1,019	100.0	4.0	7.0	84.9	4.1	
												بصرة
693	100.0	13.8	14.1	67.8	4.2	1,832	100.0	3.6	4.0	88.4	4.1	الأقليم

الجدول LN.2.5: العمر بالنسبة للصف

نسبة الأطفال الملتحقين بالمرحلة الابتدائية والمرحلة المتوسطة الذين تقل أعمارهم عن السن المطلوب، ومن هم يبلغون السن الرسمي ومن تزيد أعمارهم بسنة واحدة (1) أو سنتين (2) عن السن المحدد للصف، العراق، 2018

عدد الأطفال الملتحقين بالمرحلة المتوسطة	المرحلة المتوسطة						المرحلة الابتدائية						غير منطبق (*) الأرقام التي تستند إلى أقل من 25 حالة غير مرجحة
	نسبة الأطفال حسب صف الالتحاق:						نسبة الأطفال حسب صف الالتحاق:						
	المجموع الإجمالي	تجاوز السن المحدد للصف بستين (2) أو أكثر ²	تجاوز السن المحدد للصف بسنة واحدة (1)	بالسن الرسمي	دون السن المطلوب	عدد الأطفال الملتحقين بالصف الإجمالي	تجاوز السن المحدد للصف بستين (2) أو أكثر ¹	تجاوز السن المحدد للصف بسنة واحدة (1)	بالسن الرسمي	دون السن المطلوب			
1,395	100.0	13.0	14.2	68.9	3.9	3,506	100.0	2.5	5.9	88.2	3.4	كوردستان العراق	
6,529	100.0	18.6	13.1	64.0	4.4	18,927	100.0	4.4	5.5	86.4	3.8	وسط وجنوب العراق	
1,306	100.0	13.3	18.0	66.5	2.2	4,559	100.0	6.0	7.2	84.2	2.6	المستوى التعليمي للأمم	
3,080	100.0	12.0	16.0	68.1	3.9	10,878	100.0	4.2	6.3	85.5	4.0	ما قبل الابتدائي أو لا تعليم	
1,716	100.0	11.4	12.9	70.2	5.5	3,947	100.0	3.1	4.4	89.0	3.5	الابتدائية	
1,227	100.0	5.7	8.1	78.5	7.7	3,000	100.0	0.6	1.8	92.9	4.6	المتوسطة	
594	100.0	98.7	0.8	0.5	0.0	43	100.0	100.0	0.0	0.0	0.0	الاعداديه +	
0	-	-	-	-	-	6	(*)	(*)	(*)	(*)	(*)	لا يتوفر معلومات	
2,773	100.0	3.4	4.9	80.5	11.3	4,315	100.0	0.3	0.3	80.9	18.5	غير مبين	
2,323	100.0	11.0	13.7	74.4	0.8	4,147	100.0	0.2	0.2	99.0	0.6	الأول (المرحلة الابتدائية/ المتوسطة)	
2,827	100.0	37.0	21.1	41.6	0.3	3,669	100.0	0.6	1.0	98.4	0.0	الثاني (المرحلة الابتدائية/ المتوسطة)	
na	na	na	na	na	na	3,459	100.0	2.2	3.3	94.5	0.0	الثالث (المرحلة الابتدائية/ المتوسطة)	
na	na	na	na	na	na	3,761	100.0	7.3	11.1	81.6	0.1	الرابع (المرحلة الابتدائية)	
na	na	na	na	na	na	3,083	100.0	17.0	21.3	61.7	0.1	الخامس (المرحلة الابتدائية)	
527	100.0	14.8	22.3	60.1	2.7	1,355	100.0	4.5	5.3	87.9	2.3	السادس (المرحلة الابتدائية)	
5,566	100.0	8.6	13.1	72.8	5.5	19,850	100.0	3.4	5.2	87.4	4.0	صعوبات القدرات الوظيفية عند الأم	
1,830	100.0	45.8	11.1	42.0	1.1	1,229	100.0	14.7	10.8	73.4	1.1	تعاني من صعوبة في القدرات الوظيفية	
1,176	100.0	20.7	14.6	61.4	3.3	5,132	100.0	5.4	7.1	84.3	3.1	لا تعاني من أية صعوبة في القدرات الوظيفية	
1,532	100.0	19.2	12.5	64.1	4.2	4,874	100.0	5.2	5.7	85.4	3.7	لا يتوفر معلومات	
1,709	100.0	20.0	14.1	62.3	3.5	4,566	100.0	4.7	6.7	85.2	3.5	مؤشر الثروة	
1,751	100.0	15.2	12.0	68.4	4.4	4,206	100.0	2.3	3.7	89.3	4.7	الأشد فقراً	
1,755	100.0	14.3	13.5	66.6	5.6	3,656	100.0	1.9	3.9	90.6	3.6	فقير	
1 مؤشر المسح العنقودي متعدد المؤشرات LN.10a - تجاوز السن المحدد للصف (المرحلة الابتدائية)													
2 مؤشر المسح العنقودي متعدد المؤشرات LN.10b - تجاوز السن المحدد للصف (المرحلة المتوسطة)													

الجدول LN.2.6: الالتحاق بالمرحلة الإعدادية والشباب خارج المدرسة

نسبة الأطفال ممن هم في سن دخول المرحلة الإعدادية الملتحقين بالمدرسة الإعدادية أو مرحلة أعلى (صافي معدل الالتحاق المعدل)، ونسبة الملتحقين بالمرحلة المتوسطة، ونسبة الملتحقين بالمرحلة الابتدائية، ونسبة من هم خارج المدرسة، العراق، 2018

المجموع الإجمالي					أقش					نكر					المجموع الإجمالي (العراق)
نسبة الأطفال:					نسبة الأطفال:					نسبة الأطفال:					
عدد الأطفال	خارج المدرسة ²	الذين يلتحقون بالمرحلة الابتدائية	الذين يلتحقون بالمرحلة المتوسطة	صافي معدل الالتحاق بالمدرسة (المعدل) ¹	عدد الأطفال	خارج المدرسة ²	الذين يلتحقون بالمرحلة الابتدائية	الذين يلتحقون بالمرحلة المتوسطة	صافي معدل الالتحاق بالمدرسة (المعدل)	عدد الأطفال	خارج المدرسة ²	الذين يلتحقون بالمرحلة الابتدائية	الذين يلتحقون بالمرحلة المتوسطة	صافي معدل الالتحاق بالمدرسة (المعدل)	
8,373	40.1	1.7	24.2	33.1	3,947	46.1	0.6	16.7	35.3	4,426	34.7	2.7	30.9	31.0	
المنطقة															
5,674	35.7	1.9	24.2	37.0	2,726	39.7	0.6	18.6	39.6	2,948	32.0	3.1	29.5	34.5	
2,700	49.1	1.3	24.1	24.9	1,221	60.3	0.7	12.7	25.7	1,478	39.9	1.9	33.6	24.1	
المحافظة															
309	30.1	0.8	24.6	44.0	149	26.4	0.4	20.3	51.8	160	33.6	1.2	28.5	36.7	
717	41.2	3.4	30.7	24.6	347	49.1	1.0	25.1	24.8	371	33.8	5.7	35.9	24.3	
483	19.6	0.9	22.3	56.5	226	16.5	0.0	18.6	63.8	257	22.2	1.8	25.6	50.0	
334	31.3	1.4	18.0	48.8	130	35.4	2.5	14.5	46.6	204	28.7	0.8	20.3	50.2	
747	27.4	0.3	19.3	52.4	341	29.7	0.0	6.7	62.5	406	25.5	0.5	29.9	43.9	
466	37.0	1.0	25.1	35.6	223	51.0	0.4	15.2	32.9	243	24.2	1.7	34.1	38.1	
318	37.3	2.3	37.0	23.1	161	52.7	1.6	25.9	19.5	158	21.6	3.1	48.3	26.7	
1,381	45.7	2.3	23.2	26.2	687	48.5	0.6	17.8	29.5	694	43.0	3.9	28.5	22.9	
996	43.8	2.8	22.2	28.7	494	46.6	0.9	16.7	33.0	502	41.1	4.6	27.6	24.5	
385	50.6	1.1	25.7	19.6	194	53.3	0.0	20.7	20.8	192	47.8	2.2	30.8	18.4	
391	45.1	1.1	21.3	31.8	175	51.3	0.2	10.9	37.0	216	40.1	1.8	29.8	27.7	
244	40.1	3.2	24.6	31.5	109	39.0	1.1	20.2	38.8	134	41.0	4.9	28.2	25.6	
304	38.7	2.3	27.0	31.0	132	45.2	0.6	20.8	31.5	172	33.7	3.5	31.8	30.6	
257	39.4	3.1	25.6	30.6	114	54.2	0.8	15.0	29.3	143	27.4	5.0	34.1	31.7	
302	51.5	1.2	17.1	29.5	140	55.2	0.6	14.7	29.0	161	48.3	1.7	19.2	29.9	
266	39.3	1.7	29.9	28.5	119	46.9	1.3	19.1	32.1	148	33.2	2.0	38.6	25.6	
258	52.7	1.1	23.4	22.6	131	61.5	0.2	19.2	19.1	127	43.6	2.1	27.7	26.1	
564	39.3	1.2	24.1	35.2	287	49.2	0.8	11.5	38.1	277	28.9	1.6	37.1	32.2	
349	50.5	3.7	23.7	21.9	153	63.5	0.6	10.7	24.8	196	40.3	6.2	33.9	19.6	
682	51.5	0.6	23.7	22.9	322	58.1	0.0	18.0	22.6	360	45.7	1.2	28.8	23.1	
الإقليم															

الجدول LN.2.6: الالتحاق بالمرحلة الإعدادية والشباب خارج المدرسة

نسبة الأطفال ممن هم في سن دخول المرحلة الإعدادية الملتحقين بالمدرسة الإعدادية أو مرحلة أعلى (صافي معدل الالتحاق المعدل)، ونسبة الملتحقين بالمرحلة المتوسطة، ونسبة الملتحقين بالمرحلة الابتدائية، ونسبة من هم خارج المدرسة، العراق، 2018

المجموع الإجمالي		أقوى			نكر			نسبة الأطفال:		نسبة الأطفال:		نسبة الأطفال:		نسبة الأطفال:	
نسبة الأطفال:		نسبة الأطفال:			نسبة الأطفال:			نسبة الأطفال:		نسبة الأطفال:		نسبة الأطفال:		نسبة الأطفال:	
عدد الأطفال	خارج المدرسة ^{1,2}	الذين يلتحقون بالمرحلة الابتدائية	الذين يلتحقون بالمرحلة المتوسطة	صافي معدل الالتحاق بالمدرسة ¹ (المعدل)	عدد الأطفال	خارج المدرسة ¹	الذين يلتحقون بالمرحلة الابتدائية	الذين يلتحقون بالمرحلة المتوسطة	صافي معدل الالتحاق بالمدرسة ¹ (المعدل)	عدد الأطفال	خارج المدرسة ¹	الذين يلتحقون بالمرحلة الابتدائية	الذين يلتحقون بالمرحلة المتوسطة	صافي معدل الالتحاق بالمدرسة ¹ (المعدل)	عدد الأطفال
1,539	25.5	0.6	21.3	52.0	716	24.8	0.1	13.3	60.7	823	26.0	1.0	28.3	44.4	كورديستان العراق
6,834	43.3	2.0	24.9	28.8	3,231	50.8	0.7	17.5	29.7	3,603	36.6	3.1	31.4	28.0	وسط وجنوب العراق
العمر في بداية السنة المدرسية															
2,695	34.7	2.9	39.0	23.3	1,227	41.6	1.1	30.2	27.0	1,468	29.0	4.4	46.3	20.1	15
2,856	40.0	1.5	22.0	36.3	1,372	46.6	0.7	14.5	38.0	1,484	33.9	2.2	28.9	34.7	16
2,822	45.2	0.8	12.3	39.1	1,348	49.7	0.1	6.8	40.2	1,474	41.0	1.5	17.4	38.2	17
المستوى التعليمي للأب															
1,558	45.7	1.5	26.2	26.5	704	52.7	0.7	16.5	30.1	854	39.9	2.2	34.3	23.6	ما قبل الابتدائي أو لا تعليم
2,821	40.9	2.9	30.6	25.5	1,221	47.3	0.9	21.3	30.4	1,600	36.1	4.5	37.6	21.7	الابتدائي
1,267	25.9	1.8	32.9	39.3	567	26.5	0.9	29.4	43.2	700	25.5	2.5	35.7	36.1	المتوسط
837	14.2	0.6	20.2	64.1	424	16.9	0.5	15.8	65.9	413	11.4	0.7	24.8	62.3	الإعدادية +
1,889	55.0	0.5	9.0	31.7	1,032	63.0	0.1	4.9	27.9	857	45.4	1.0	13.9	36.4	لا يتوفر معلومات
2	(*)	(*)	(*)	(*)	-	-	-	-	-	2	(*)	(*)	(*)	(*)	غير مبين
صعوبات القدرات الوظيفية عند الأم															
526	36.1	2.0	37.2	24.6	204	38.2	0.2	23.4	38.1	322	34.8	3.1	46.0	16.1	تعاني من صعوبة في القدرات الوظيفية
4,323	34.7	2.3	28.0	34.8	1,898	39.3	0.9	21.0	38.6	2,425	31.1	3.4	33.5	31.8	لا تعاني من أية صعوبة في القدرات الوظيفية
3,524	47.2	1.0	17.6	32.2	1,845	53.9	0.4	11.6	31.7	1,679	39.8	1.6	24.2	32.8	لا يتوفر معلومات ³
مؤشر الثروة															
1,558	62.3	2.2	22.5	13.0	721	73.3	0.6	12.3	13.8	837	52.8	3.5	31.2	12.2	الأشد فقراً
1,630	49.5	2.8	23.6	23.5	782	56.5	1.0	15.3	26.7	848	43.0	4.4	31.3	20.6	فقير
1,703	39.9	2.3	28.8	28.4	795	48.5	1.1	22.3	27.6	908	32.3	3.4	34.4	29.1	متوسط
1,624	32.7	1.0	24.4	40.3	782	36.9	0.2	17.9	42.9	842	28.8	1.7	30.3	38.0	ثري
1,858	19.7	0.5	21.9	56.2	867	20.1	0.1	15.6	61.4	991	19.3	0.8	27.3	51.7	الأكثر ثراءً

1 مؤشر المسح العنقودي متعدد المؤشرات LN.5c - صافي معدل الالتحاق بالمرحلة الثانوية (المعدل)

2 مؤشر المسح العنقودي متعدد المؤشرات LN.6c - نسبة غير الملتحقين بالمدرسة من الشباب ممن هم في سن المرحلة الثانوية

أ نسبة الأطفال ممن هم في سن المرحلة الإعدادية وخارج المدرسة هم الذين لا يلتحقون بالتعليم الابتدائي أو الإعدادي أو الثانوي

ب الأطفال الذين يبلغون من العمر 18 سنة أو أكثر وقت إجراء المقابلة

ج الأرقام التي تستند إلى أقل من 25 حالة غير مرجحة (*)

الجدول LN.2.6a: الالتحاق بالمرحلة الثانوية والشباب خارج المدرسة

نسبة الأطفال ممن هم في سن دخول المرحلة الثانوية الملتحقين بالمرحلة الثانوية أو مرحلة أعلى (صافي معدل الالتحاق المعدل)، ونسبة الملتحقين بالمرحلة الابتدائية، ونسبة من هم خارج المدرسة، العراق، 2018

المجموع الإجمالي			قُتى			نُكر						
نسبة الأطفال:		صافي معدل الالتحاق بالمدرسة (المعدل)	نسبة الأطفال:		صافي معدل الالتحاق بالمدرسة (المعدل)	نسبة الأطفال:		صافي معدل الالتحاق بالمدرسة (المعدل)				
عدد الأطفال	الذين يلتحقون بالمرحلة الابتدائية خارج المدرسة ^أ		عدد الأطفال	الذين يلتحقون بالمرحلة الابتدائية خارج المدرسة ^أ		عدد الأطفال	الذين يلتحقون بالمرحلة الابتدائية خارج المدرسة ^أ		عدد الأطفال	الذين يلتحقون بالمرحلة الابتدائية خارج المدرسة ^أ		
17,664	30.1	12.0	57.4	8,532	36.2	8.2	55.0	9,132	24.4	15.6	59.6	المجموع الإجمالي (العراق)
المنطقة												
11,838	25.8	10.8	62.9	5,770	29.7	7.7	61.9	6,068	22.0	13.7	63.9	منطقة حضرية
5,826	38.9	14.6	46.2	2,762	49.8	9.3	40.6	3,064	29.1	19.4	51.2	منطقة ريفية
المحافظة												
639	22.5	8.3	68.9	328	22.2	4.5	72.8	311	22.8	12.4	64.8	دهوك
1,546	34.1	15.4	50.4	762	43.2	9.7	47.1	784	25.4	20.9	53.7	نينوى
963	14.6	8.6	76.4	452	14.3	6.0	79.1	511	14.7	11.0	74.1	سليمانية
684	22.3	7.6	69.9	303	25.3	5.3	68.9	381	19.9	9.4	70.7	كركوك
1,465	22.7	10.4	66.6	741	27.8	4.0	67.7	725	17.4	17.1	65.4	اربيل
947	26.3	7.9	65.2	464	33.0	5.2	61.5	484	19.8	10.5	68.7	ديالى
688	30.4	20.3	49.1	331	41.6	16.2	42.1	357	20.1	24.1	55.6	انبار
2,839	32.7	10.7	55.2	1,307	37.5	6.6	54.1	1,532	28.6	14.3	56.2	بغداد
1,987	30.6	10.3	57.7	924	34.2	6.3	58.0	1,063	27.5	13.8	57.4	مركز
852	37.5	11.7	49.4	382	45.7	7.1	44.6	470	30.9	15.4	53.3	اطراف
844	35.3	10.2	54.2	389	43.1	9.5	47.2	454	28.6	10.8	60.2	بابل
519	30.1	16.0	53.5	243	32.6	9.7	57.3	276	27.9	21.5	50.2	كربلاء
669	33.2	16.8	49.5	299	42.7	9.1	47.3	370	25.5	23.0	51.3	واسط
534	31.2	13.3	54.8	247	42.2	7.9	49.6	287	21.8	18.0	59.4	صلاح الدين
679	37.8	13.1	48.8	346	43.7	11.9	44.2	333	31.6	14.3	53.7	نجف
563	28.2	12.7	58.7	266	32.8	9.7	57.2	297	24.1	15.5	60.0	قادسية
591	33.1	19.3	47.5	301	42.5	15.1	42.4	290	23.2	23.7	52.8	مثنى
1,253	27.4	12.0	60.4	661	34.0	9.9	55.9	592	20.1	14.3	65.5	ذي قار
750	39.1	14.7	46.2	373	49.7	10.5	39.6	377	28.5	18.8	52.7	ميسان
1,492	36.4	9.3	53.7	720	42.4	7.0	50.0	772	30.9	11.5	57.1	بصرة
الأقليم												
3,067	20.1	9.4	70.2	1,521	22.6	4.7	72.2	1,547	17.6	14.1	68.1	كوردستان العراق

الجدول LN.2.6a: الالتحاق بالمرحلة الثانوية والشباب خارج المدرسة

نسبة الأطفال ممن هم في سن دخول المرحلة الثانوية الملتحقين بالمرحلة الثانوية أو مرحلة أعلى (صافي معدل الالتحاق المعدل)، ونسبة الملتحقين بالمرحلة الابتدائية، ونسبة من هم خارج المدرسة، العراق، 2018

المجموع الإجمالي			ثني			نكر					
نسبة الأطفال:			نسبة الأطفال:			نسبة الأطفال:					
عدد الأطفال	خارج المدرسة ^أ	الذين يلتحقون بالمرحلة الابتدائية	صافي معدل الالتحاق بالمدرسة (المعدل)	عدد الأطفال	خارج المدرسة ^أ	الذين يلتحقون بالمرحلة الابتدائية	صافي معدل الالتحاق بالمدرسة (المعدل)	عدد الأطفال	خارج المدرسة ^أ	الذين يلتحقون بالمرحلة الابتدائية	صافي معدل الالتحاق بالمدرسة (المعدل)
14,597	32.2	12.6	54.7	7,011	39.2	9.0	51.3	7,586	25.7	15.9	57.9
وسط وجنوب العراق											
العمر في بداية السنة المدرسية											
3,322	14.2	37.4	48.3	1,536	21.4	27.1	51.4	1,785	8.0	46.3	45.7
3,048	23.4	17.3	59.2	1,592	31.3	12.4	56.3	1,456	14.8	22.7	62.3
2,921	26.6	7.2	66.2	1,457	30.5	4.2	65.3	1,465	22.7	10.2	67.1
2,695	34.7	2.9	62.3	1,227	41.6	1.1	57.3	1,468	29.0	4.4	66.5
2,856	40.0	1.5	58.3	1,372	46.6	0.7	52.5	1,484	33.9	2.2	63.7
2,822	45.2	0.8	51.4	1,348	49.7	0.1	47.0	1,474	41.0	1.5	55.6
المستوى التعليمي للأم											
3,735	37.8	16.1	46.2	1,799	46.4	10.2	43.4	1,935	29.7	21.5	48.8
ما قبل الابتدائي أو لا تعليم											
7,052	30.8	16.3	52.9	3,264	38.0	11.8	50.1	3,787	24.5	20.1	55.3
الابتدائي											
2,959	17.2	9.9	72.9	1,410	17.4	7.4	75.2	1,549	16.9	12.3	70.7
المتوسط											
2,007	8.7	3.7	87.3	1,007	10.4	2.4	86.8	1,001	7.0	4.9	87.8
الاعداديه +											
1,908	55.2	0.6	40.5	1,049	63.2	0.1	32.6	859	45.4	1.1	50.1
لا يتوفر معلومات											
4	(*)	(*)	(*)	2	(*)	(*)	(*)	2	(*)	(*)	(*)
غير مبين											
صعوبات القدرات الوظيفية عند الأم											
1,151	31.6	11.5	56.9	559	35.8	8.2	55.9	591	27.6	14.7	57.8
تعاني من صعوبة في القدرات الوظيفية											
11,552	25.2	14.8	59.9	5,406	30.6	10.3	59.0	6,146	20.5	18.8	60.6
لا تعاني من أية صعوبة في القدرات الوظيفية											
4,962	41.1	5.7	51.8	2,567	48.1	3.7	46.4	2,395	33.6	7.7	57.5
لا يتوفر معلومات ^ب											
مؤشر الثروة											
3,630	47.1	17.5	35.3	1,680	59.6	11.6	28.8	1,950	36.4	22.6	40.9
الأشد فقراً											
3,567	35.5	14.8	49.5	1,750	42.9	10.9	45.9	1,817	28.3	18.5	52.9
فقير											
3,643	28.8	14.0	57.0	1,807	34.7	10.4	54.6	1,836	22.9	17.4	59.3
متوسط											
3,344	22.5	7.3	69.5	1,615	25.0	4.5	69.5	1,730	20.1	9.9	69.5
ثري											
3,480	15.5	6.0	77.4	1,680	18.3	3.1	77.2	1,799	12.9	8.7	77.6
الأكثر ثراءً											
^أ نسبة الأطفال ممن هم في سن المرحلة الثانوية وخارج المدرسة هم الذين لا يلتحقون بالتعليم الابتدائي أو الثانوي											
^ب الأطفال الذين يبلغون من العمر 18 سنة أو أكثر وقت اجرا المقابلة											
(*) الأرقام التي تستند إلى أقل من 25 حالة غير مرجحة											

الجدول LN.2.7: معدلات الاستيعاب الإجمالي، والاستكمال، والترقي إلى مرحلة أخرى

معدل الاستيعاب الإجمالي ومعدل استكمال المرحلة الابتدائية، ومعدل الترقع إلى المرحلة المتوسطة، ومعدل الاستيعاب الإجمالي ومعدل استكمال المرحلة الإعدادية ومعدل استكمال المرحلة الثانوية، العراق، 2018

إجمالي عدد الشباب الفئة العمرية 22-20 سنة	معدل استكمال المرحلة الاعداية ⁶	إجمالي عدد اليافعين في الفئة العمرية 19-17 سنة	معدل استكمال المرحلة المتوسطة ⁵	عدد الأطفال في سن استكمال المرحلة المتوسطة	معدل الاستيعاب الإجمالي حتى الصف الأخير من المرحلة المتوسطة ⁴	عدد الأطفال الذين التحقوا بالصف الأخير من المرحلة الابتدائية خلال السنة الدراسية		معدل الترقع إلى المرحلة المتوسطة ³	إجمالي عدد الأطفال في الفئة العمرية 16-14 سنة	معدل استكمال المرحلة الابتدائية ²	معدل الاستيعاب الإجمالي حتى الصف الأخير من المرحلة الابتدائية ¹	المجموع الإجمالي
						الابتدائية خلال السنة الدراسية السابقة، والذين لم يرسبوا في هذا الصف خلال السنة الدراسية الحالية	معدل الاستيعاب الإجمالي حتى الصف الأخير من المرحلة المتوسطة					
6,884	44.3	7,593	46.4	2,921	73.5	2,522	90.9	8,472	75.7	3,452	82.0	
الجنس												
3,641	45.2	3,898	46.2	1,465	79.8	1,319	94.2	4,416	77.9	1,756	85.7	ذكر
3,243	43.3	3,695	46.6	1,457	67.2	1,203	87.3	4,056	73.2	1,695	78.2	أنثى
المنطقة												
4,677	46.2	5,127	50.3	1,923	80.5	1,831	92.6	5,653	79.1	2,351	84.5	منطقة حضرية
2,207	40.2	2,466	38.4	998	60.0	691	86.6	2,820	68.8	1,100	76.6	منطقة ريفية
المحافظة												
254	57.3	287	62.6	104	76.1	94	96.8	305	80.9	116	86.0	دهوك
581	39.0	660	34.4	238	104.2	206	65.0	716	68.3	338	91.5	نينوى
342	65.9	431	72.4	146	93.2	135	97.1	484	91.3	151	87.0	سليمانية
205	51.1	280	63.9	135	75.2	122	96.9	346	88.1	194	84.3	كركوك
563	66.8	597	62.8	204	97.4	261	80.7	712	91.1	183	114.2	اربيل
368	45.8	430	48.8	159	78.1	149	81.5	484	85.8	195	75.3	ديالى
288	35.5	299	36.7	132	64.4	72	98.4	354	63.9	134	85.0	انبار
1,170	41.4	1,233	44.1	427	84.1	444	96.7	1,304	73.4	573	81.7	بغداد
830	44.8	869	46.8	293	88.8	291	96.8	929	76.2	424	81.6	مركز
340	33.3	364	37.5	134	73.9	153	96.5	375	66.5	149	81.8	اطراف
324	43.1	371	42.6	155	59.2	93	94.5	416	72.7	171	67.1	بابل
217	39.0	216	43.4	90	65.4	68	94.6	257	71.7	99	67.6	كربلاء
256	41.4	275	39.6	117	55.9	74	97.0	330	69.4	102	95.2	واسط

الجدول LN.2.7: معدلات الاستيعاب الإجمالي، والاستكمال، والترقي إلى مرحلة أخرى

معدل الاستيعاب الإجمالي ومعدل استكمال المرحلة الابتدائية، ومعدل الترقع إلى المرحلة المتوسطة، ومعدل الاستيعاب الإجمالي ومعدل استكمال المرحلة الإعدادية ومعدل استكمال المرحلة الثانوية، العراق، 2018

إجمالي عدد الشباب الفئة العمرية 22-20 سنة	معدل استكمال المرحلة الإعدادية ⁶	إجمالي عدد اليافعين في الفئة العمرية 19-17 سنة	معدل استكمال المرحلة المتوسطة ⁵	عدد الأطفال في سن استكمال المرحلة المتوسطة	معدل الاستيعاب الإجمالي حتى الصف الأخير من المرحلة المتوسطة ⁴	عدد الأطفال الذين التحقوا بالصف الأخير من المرحلة الابتدائية خلال السنة الدراسية		إجمالي عدد الأطفال في الفئة العمرية 16-14 سنة	معدل استكمال المرحلة الابتدائية ²	معدل الاستيعاب الإجمالي حتى الصف الأخير من المرحلة الابتدائية ¹	معدل الترقع إلى المرحلة المتوسطة	معدل الترقع إلى المرحلة المتوسطة	معدل الترقع إلى المرحلة المتوسطة
						الابتدائية خلال السنة الدراسية السابقة، والذين لم يرسبوا في هذا الصف خلال السنة الدراسية الحالية	الابتدائية خلال السنة الدراسية السابقة، والذين لم يرسبوا في هذا الصف خلال السنة الدراسية الحالية						
235	42.6	256	45.1	90	69.8	84	92.8	256	75.3	112	78.0	صلاحي الدين	
287	37.5	274	39.9	108	56.5	88	92.9	298	64.7	136	74.3	نجف	
221	44.8	250	43.4	101	60.5	77	93.5	283	75.6	104	64.3	قادسية	
268	23.9	264	29.9	80	101.4	77	95.4	238	68.7	118	94.4	مثنى	
477	44.8	529	49.1	220	64.7	186	99.6	574	76.2	261	88.5	ذي قار	
290	38.9	338	31.2	147	37.7	89	87.2	365	60.9	167	67.2	ميسان	
538	35.0	605	41.7	269	50.4	204	95.9	750	72.2	298	66.8	بصرة	
الأقليم													
1,159	64.5	1,314	65.9	454	91.2	489	88.3	1,501	89.1	449	97.8	كوردستان العراق	
5,725	40.2	6,279	42.3	2,467	70.2	2,033	91.6	6,971	72.8	3,002	79.6	وسط وجنوب العراق	
المستوى التعليمي للأمر													
0	na	307	37.4	698	46.3	444	91.1	1,949	65.9	735	66.9	ما قبل الابتدائي أو لا تعليم	
0	na	505	32.1	1,254	59.0	1,079	88.6	3,570	71.4	1,698	80.7	الابتدائي	
0	na	234	63.6	583	80.7	542	96.3	1,616	87.4	581	91.5	المتوسط	
0	na	161	76.1	365	99.8	421	93.5	1,041	96.7	438	94.6	الإعدادية +	
6,884	44.3	6,384	46.6	19	1303.1	36	46.6	295	53.2	0	na	لا تتوفر معلومات	
0	na	2	(*)	2	(*)	0	na	2	(*)	0	na	غير مبين	
صعوبات القدرات الوظيفية عند الأمر													
0	na	90	36.9	192	90.2	176	73.6	627	78.0	210	77.2	تعاني من صعوبة في القدرات الوظيفية	
0	na	767	48.7	2,123	62.4	2,025	93.2	5,679	76.9	2,922	81.3	لا تعاني من أية صعوبة في القدرات الوظيفية	
6,884	44.3	6,735	46.3	606	106.9	321	86.2	2,166	71.7	320	91.6	لا تتوفر معلومات ³	
مؤشر الثروة													
1,209	22.5	1,399	23.1	658	35.6	377	94.1	1,700	54.0	850	63.5	الأشد فقراً	

الجدول LN.2.7: معدلات الاستيعاب الإجمالي، والاستكمال، والترفع إلى مرحلة أخرى

معدل الاستيعاب الإجمالي ومعدل استكمال المرحلة الابتدائية، ومعدل الترفع إلى المرحلة المتوسطة، ومعدل الاستيعاب الإجمالي ومعدل استكمال المرحلة الإعدادية ومعدل استكمال المرحلة الثانوية، العراق، 2018

إجمالي عدد الشباب الفئة العمرية 20-22 سنة	معدل استكمال المرحلة الإعدادية ⁶	إجمالي عدد اليافعين في الفئة العمرية 17-19 سنة	معدل استكمال المرحلة المتوسطة ⁵	عدد الأطفال الذين التحقوا بالصف الأخير من المرحلة الابتدائية خلال السنة الدراسية				معدل استكمال المرحلة الابتدائية ¹	معدل استكمال المرحلة المتوسطة ²	معدل استكمال المرحلة العمرية 14-16 سنة	معدل الترفع إلى المرحلة المتوسطة ³	معدل استكمال المرحلة الحالية	معدل استكمال المرحلة المتوسطة ⁴	معدل استكمال المرحلة المتوسطة	معدل استكمال المرحلة المتوسطة
				عدد الأطفال في سن	الإجمالي حتى الصف	هذا الصف خلال السنة الدراسية	معدل الاستيعاب								
1,333	33.1	1,512	35.5	597	61.5	528	89.6	1,690	68.4	733	85.7	فقر			
1,439	36.9	1,587	41.1	606	76.4	524	90.2	1,711	76.9	670	90.0	متوسط			
1,468	57.4	1,489	56.7	552	97.6	566	92.1	1,658	86.6	621	85.3	ثري			
1,435	67.0	1,606	72.7	508	106.9	528	89.5	1,714	92.5	577	91.5	الأكثر ثراءً			

¹ مؤشر المسح العنقودي متعدد المؤشرات LN.7a - معدل الاستيعاب الإجمالي في آخر صف (المرحلة الابتدائية)

² مؤشر المسح العنقودي متعدد المؤشرات LN.8a - معدل الاستكمال (المرحلة الابتدائية)

³ مؤشر المسح العنقودي متعدد المؤشرات LN.9 - معدل الترفع إلى المرحلة المتوسطة

⁴ مؤشر المسح العنقودي متعدد المؤشرات LN.7b - معدل الاستيعاب الإجمالي في آخر صف (المرحلة المتوسطة)

⁵ مؤشر المسح العنقودي متعدد المؤشرات LN.8b - معدل الاستكمال (المرحلة المتوسطة)

⁶ مؤشر المسح العنقودي متعدد المؤشرات LN.8c - معدل الاستكمال (المرحلة الإعدادية)

إجمالي عدد الأطفال في الفئة العمرية 3-5 سنوات ممن هم فوق السن المحدد لآخر صف في المرحلة الابتدائية والمتوسطة والإعدادية، على التوالي

تشمل الأطفال قاعدي الأهلية في الفئة العمرية 15-17 سنة والأطفال من هم بعمر 18 سنة أو أكثر وقت إجراء المقابلة

na غير منطبق

(*) الأرقام التي تستند إلى أقل من 25 حالة غير مرجحة

الجدول LN.2.8: مؤشرات التكافؤ

نسبة صافي معدلات الالتحاق المعدلة للفتيات والأولاد في المرحلة الابتدائية والمتوسطة والإعدادية، العراق، 2018

المرحلة الإعدادية				المرحلة المتوسطة				المرحلة الابتدائية				المجموع الإجمالي (العراق)
مؤشر تكافؤ النوع الاجتماعي (GPI) لصافي معدل الالتحاق بالتعليم	صافي معدل الالتحاق بالتعليم الإجمالي ^{2,1}	صافي معدل الالتحاق بالتعليم الإجمالي ^{2,1}	صافي معدل الالتحاق بالتعليم الإجمالي ^{2,1}	مؤشر تكافؤ النوع الاجتماعي (GPI) لصافي معدل الالتحاق بالتعليم الإجمالي ^{2,1}	صافي معدل الالتحاق بالتعليم الإجمالي ^{2,1}	صافي معدل الالتحاق بالتعليم الإجمالي ^{2,1}	صافي معدل الالتحاق بالتعليم الإجمالي ^{2,1}	مؤشر تكافؤ النوع الاجتماعي (GPI) لصافي معدل الالتحاق بالتعليم الإجمالي ^{2,1}	صافي معدل الالتحاق بالتعليم الإجمالي ^{2,1}	صافي معدل الالتحاق بالتعليم الإجمالي ^{2,1}	صافي معدل الالتحاق بالتعليم الإجمالي ^{2,1}	
1.15	34.0	31.7	36.5	1.00	57.5	57.5	57.5	0.97	91.6	92.7	90.4	
المنطقة												
1.17	38.1	35.3	41.2	1.02	64.5	63.7	65.2	0.98	93.0	93.8	92.2	منطقة حضرية
1.07	25.3	24.5	26.2	0.94	43.8	45.2	42.4	0.96	88.6	90.5	86.7	منطقة ريفية
المحافظة												
1.44	44.5	36.7	52.9	1.14	69.2	64.3	73.4	1.01	95.7	95.4	96.0	دهوك
1.01	24.7	24.5	24.8	0.94	46.3	47.8	44.7	0.94	88.3	90.6	85.6	نينوى
1.29	57.2	50.4	64.8	1.04	74.3	72.9	75.9	1.02	97.9	97.0	98.8	سليمانية
0.95	49.2	50.2	47.7	1.06	72.8	70.9	74.8	0.99	93.9	94.5	93.3	كركوك
1.44	53.0	44.2	63.6	1.22	61.2	54.6	66.5	1.00	95.1	95.3	94.9	اربيل
0.86	36.3	39.0	33.4	1.13	69.5	65.2	73.9	0.97	94.7	95.9	93.3	ديالى
0.73	23.3	27.0	19.8	0.97	39.7	40.3	39.1	0.97	93.1	94.5	91.7	انبار
1.34	28.8	24.6	33.0	1.02	60.7	60.1	61.5	1.00	92.2	92.1	92.2	بغداد
1.34	31.2	26.7	35.8	1.08	64.3	62.1	67.2	1.01	93.3	92.7	93.9	مركز
1.35	22.7	19.3	26.0	0.87	53.1	56.1	48.6	0.98	89.6	90.6	88.6	اطراف
1.32	32.5	28.4	37.6	0.74	55.0	62.7	46.5	0.94	90.7	93.2	88.0	بايل
1.53	31.9	25.8	39.4	1.19	51.2	46.9	55.8	1.00	92.3	92.5	92.1	كربلاء
1.07	31.9	30.9	33.0	1.05	42.3	41.4	43.4	0.95	90.0	92.5	87.6	واسط
0.91	31.6	33.0	30.0	1.02	53.6	53.0	54.1	0.98	89.5	90.5	88.5	صلاح الدين
0.96	30.2	30.8	29.5	0.77	50.7	58.1	44.4	0.95	87.3	89.3	85.2	نجف

الجدول LN.2.8: مؤشرات التكافؤ

نسبة صافي معدلات الالتحاق المعدلة للفتيات والأولاد في المرحلة الابتدائية والمتوسطة والإعدادية، العراق، 2018

المرحلة الإعدادية		المرحلة المتوسطة				المرحلة الابتدائية						
مؤشر تكافؤ النوع الاجتماعي (GPI) لصافي معدل الالتحاق بالتعليم الإجمالي ^{2,1}	صافي معدل الالتحاق بالتعليم الإجمالي ^{2,1}	صافي معدل الالتحاق بالتعليم الإجمالي ^{2,1}	صافي معدل الالتحاق بالتعليم الإجمالي ^{2,1}	مؤشر تكافؤ النوع الاجتماعي (GPI) لصافي معدل الالتحاق بالتعليم الإجمالي ^{2,1}	صافي معدل الالتحاق بالتعليم الإجمالي ^{2,1}	صافي معدل الالتحاق بالتعليم الإجمالي ^{2,1}	صافي معدل الالتحاق بالتعليم الإجمالي ^{2,1}	مؤشر تكافؤ النوع الاجتماعي (GPI) لصافي معدل الالتحاق بالتعليم الإجمالي ^{2,1}	صافي معدل الالتحاق بالتعليم الإجمالي ^{2,1}	صافي معدل الالتحاق بالتعليم الإجمالي ^{2,1}	صافي معدل الالتحاق بالتعليم الإجمالي ^{2,1}	
1.26	28.9	25.8	32.6	1.11	58.9	55.8	62.0	0.98	88.3	89.1	87.4	قاسية
0.73	22.7	26.4	19.1	0.87	48.7	52.1	45.5	0.89	88.8	94.6	83.8	مثنى
1.19	35.5	32.4	38.5	0.98	61.4	62.1	60.8	0.97	91.6	93.0	89.9	ذي قار
1.28	22.1	19.6	25.2	0.82	46.7	51.8	42.6	0.95	88.0	90.1	85.6	ميسان
0.98	24.1	24.3	23.9	0.93	59.6	61.6	57.6	0.98	90.7	91.6	89.8	بصرة
الأقليم												
1.38	52.6	44.7	61.7	1.12	67.1	63.1	70.6	1.00	96.0	95.8	96.2	كوردستان العراق
1.08	29.8	28.7	30.9	0.97	55.6	56.5	54.7	0.97	90.8	92.2	89.3	وسط وجنوب العراق
المستوى التعليمي للأمم												
1.27	26.5	23.6	30.1	1.00	41.5	41.6	41.4	0.95	84.1	86.3	81.9	ما قبل الابتدائي أو لا تعليم
1.4	25.5	21.7	30.5	0.94	50.8	52.4	49.1	0.97	92.3	93.4	91.0	الابتدائية
1.19	39.4	36.3	43.2	1.10	73.4	69.8	77.0	0.98	94.5	95.6	93.3	المتوسطة
1.06	64.9	63.0	66.8	1.03	89.3	88.2	90.5	1.02	97.1	96.4	97.8	الإعدادية +
0.81	35.3	39.3	32.0	na	19.1	0.0	20.8	na	na	na	na	لا يتوفر معلومات
na	100.0	100.0	na	na	0.0	na	0.0	na	100.0	100.0	na	غير مبين
صعوبات القدرات الوظيفية عند الأم												
2.38	24.7	16.1	38.2	1.00	52.7	52.7	52.7	1.01	92.8	92.4	93.1	تعاني من صعوبة في القدرات الوظيفية
1.21	34.9	32.0	38.8	1.02	58.1	57.6	58.6	0.97	91.6	92.9	90.3	لا تعاني من أية صعوبة في القدرات الوظيفية
0.99	34.2	34.3	34.1	0.93	56.6	58.8	54.5	0.99	89.0	89.3	88.7	لا يتوفر معلومات
مؤشر الثروة												
1.11	13.0	12.4	13.8	0.79	35.2	38.9	30.8	0.94	84.1	86.6	81.6	الأند فقرًا
1.30	23.9	20.9	27.2	0.91	51.5	53.8	49.1	0.98	92.0	93.1	90.8	فقير

الجدول LN.2.8: مؤشرات التكافؤ

نسبة صافي معدلات الالتحاق المعدلة للفتيات والأولاد في المرحلة الابتدائية والمتوسطة والإعدادية، العراق، 2018

المرحلة الإعدادية				المرحلة المتوسطة				المرحلة الابتدائية				
صافي معدل الالتحاق بالتعليم الابتدائي		صافي معدل الالتحاق بالتعليم المتوسّط		صافي معدل الالتحاق بالتعليم الإجمالي ^{2,1}		صافي معدل الالتحاق بالتعليم الإجمالي ^{2,1}		صافي معدل الالتحاق بالتعليم الإجمالي ^{2,1}		صافي معدل الالتحاق بالتعليم الإجمالي ^{2,1}		
مؤشر تكافؤ النوع الاجتماعي (GPI) لصافي معدل الالتحاق بالتعليم الإجمالي ³	صافي معدل الالتحاق بالتعليم الإجمالي ^{2,1}	صافي معدل الالتحاق بالتعليم الإجمالي ^{2,1}	صافي معدل الالتحاق بالتعليم الإجمالي ^{2,1}	صافي معدل الالتحاق بالتعليم الإجمالي ^{2,1}	صافي معدل الالتحاق بالتعليم الإجمالي ^{2,1}	صافي معدل الالتحاق بالتعليم الإجمالي ^{2,1}	صافي معدل الالتحاق بالتعليم الإجمالي ^{2,1}	صافي معدل الالتحاق بالتعليم الإجمالي ^{2,1}	صافي معدل الالتحاق بالتعليم الإجمالي ^{2,1}	صافي معدل الالتحاق بالتعليم الإجمالي ^{2,1}	صافي معدل الالتحاق بالتعليم الإجمالي ^{2,1}	
0.94	29.0	29.8	28.1	1.06	56.8	55.0	58.5	0.98	92.3	93.4	91.1	متوسط
1.15	41.9	39.1	44.9	1.10	74.0	70.5	77.6	1.00	95.6	95.7	95.5	ثري
1.22	58.0	52.6	64.1	1.02	76.6	76.0	77.3	0.99	96.6	97.0	96.1	الأكثر ثراءً
مؤشرات التكافؤ												
الثروة												
na	0.23	0.24	0.22	na	0.46	0.51	0.40	na	0.87	0.89	0.85	الأشد فقرًا/الأكثر ثراءً ¹
المنطقة												
na	0.66	0.69	0.64	na	0.68	0.71	0.65	na	0.95	0.97	0.94	منطقة ريفية/حضرية ²
حالة اليّتم												
na	0.48	0.43	0.57	na	0.25	0.21	0.29	na	1.05	1.08	1.04	أيتام/من غير الأيتام
<p>¹ مؤشر المسح العنقودي متعدد المؤشرات LN.11b - مؤشرات التكافؤ (الثروة)؛ مؤشر هدف التنمية المستدامة 4.5.1</p> <p>² مؤشر المسح العنقودي متعدد المؤشرات LN.11c - مؤشرات التكافؤ (المنطقة)؛ مؤشر هدف التنمية المستدامة 4.5.1</p> <p>³ مؤشر المسح العنقودي متعدد المؤشرات LN.11a - مؤشرات التكافؤ (النوع الاجتماعي)؛ مؤشر هدف التنمية المستدامة 4.5.1</p>												
تشمل الأطفال فاقدوا الأهلية في الفئة العمرية 15-17 سنة والأطفال من هم بعمر 18 سنة أو أكثر وقت إجراء المقابلة												
(na) غير منطبق												

الجدول LN.3.1: دعم تعلّم الأطفال في المدرسة

نسبة الأطفال الملتحقين بالمدرسة، ومن بينهم، نسبة من استلم لهم أي شخص بالغ من الأسرة المعيشية بطاقة تقرير أداء المدرسة الخاصة بالطفل، ومشاركة البالغين في الإدارة المدرسة والأنشطة المدرسية في السنة الأخيرة، العراق، 2018

عدد الأطفال في الفئة العمرية 7-14 سنة الملتحقين بالمدراس	مشاركة البالغين في الأنشطة المدرسية في السنة الأخيرة		مشاركة البالغين في الإدارة المدرسية في السنة الأخيرة			نسبة الأطفال ممن تلقى لهم أحد أفراد الأسرة المعيشية البالغين في السنة الأخيرة تقرير أداء ¹	عدد الأطفال في الفئة العمرية 7-14 سنة	نسبة الأطفال الملتحقين بالمدرسة ^أ	
	الالتقاء مع المعلمين لمناقشة مدى تقدم الطفل ⁵	حضور احتفال مدرسي أو فعالية رياضية	حضور اجتماع لمناقشة المشاكل التعليمية/المالية الرئيسية ⁴	حضور اجتماع دعت إليه الهيئة الإدارية ³	لدى المدرسة هيئة إدارية ترحب بمشاركة الأهلي ²				
24,344	57.7	10.5	29.2	43.8	50.6	64.3	27,401	88.8	المجموع الإجمالي (العراق)
									الجنس
12,860	58.1	10.9	29.0	43.5	50.3	66.4	14,011	91.8	ذكر
11,484	57.2	9.9	29.4	44.1	50.8	62.0	13,390	85.8	أنثى
									المنطقة
16,671	60.8	12.3	30.6	45.0	50.6	64.9	18,403	90.6	منطقة حضرية
7,673	50.8	6.4	26.3	41.2	50.5	63.0	8,997	85.3	منطقة ريفية
									المحافظة
870	45.5	9.2	40.6	63.5	71.2	50.7	945	92.1	دهوك
2,355	45.5	15.5	34.6	61.8	69.2	71.2	2,806	83.9	نينوى
1,202	73.1	10.6	25.0	37.3	42.0	62.7	1,245	96.6	سليمانية
1,027	39.2	25.8	41.9	50.9	62.8	63.3	1,101	93.3	كركوك
2,002	85.9	6.8	39.8	56.2	59.6	53.4	2,126	94.2	اربيل
1,387	73.1	7.6	45.8	61.9	65.4	90.4	1,472	94.2	ديالى
979	36.4	9.4	41.4	59.1	71.5	59.0	1,088	90.0	انبار
3,870	65.3	8.8	14.3	19.4	22.4	70.1	4,337	89.2	بغداد
2,675	69.6	11.1	17.3	20.3	22.2	68.7	2,947	90.8	مركز
1,194	55.6	3.6	7.6	17.5	22.9	73.2	1,390	85.9	اطراف
1,141	54.7	17.3	45.2	53.3	71.5	82.0	1,322	86.3	بابل
729	66.1	11.8	18.7	45.5	48.9	79.7	842	86.5	كربلاء
766	35.7	11.8	14.0	26.9	33.0	35.7	923	83.0	واسط
713	53.0	15.0	50.0	74.5	81.3	70.8	850	83.9	صلاح الدين
887	41.3	11.7	55.9	80.0	88.7	64.3	1,055	84.1	نجف
714	35.6	12.2	37.4	53.3	59.3	58.5	816	87.4	قادسية
920	36.7	12.3	19.7	24.7	26.3	51.9	994	92.5	مثنى
1,660	33.7	5.1	23.6	39.6	50.1	39.9	1,881	88.3	ذي قار
1,024	48.6	6.4	19.6	43.6	58.5	87.5	1,223	83.8	ميسان

الجدول LN.3.1: دعم تعلّم الأطفال في المدرسة

نسبة الأطفال الملتحقين بالمدرسة، ومن بينهم، نسبة من استلم لهم أي شخص بالغ من الأسرة المعيشية بطاقة تقرير أداء المدرسة الخاصة بالطفل، ومشاركة البالغين في الإدارة المدرسية والأنشطة المدرسية في السنة الأخيرة، العراق، 2018

عدد الأطفال في الفئة العمرية 7-14 سنة الملتحقين بالمدراس	مشاركة البالغين في الأنشطة المدرسية في السنة الأخيرة			مشاركة البالغين في الإدارة المدرسية في السنة الأخيرة			نسبة الأطفال الملتحقين بالمدرسة ^أ	نسبة الأطفال الملتحقين بالفئة العمرية 7-14 سنة	عدد أفراد الأسرة المعيشية البالغين في السنة الأخيرة ¹	نسبة الأطفال ممن تلقى لهم أحد أفراد الأسرة المعيشية البالغين في السنة الأخيرة تقرير أداء ¹
	الالتقاء مع المعلمين لمناقشة مدى تقدم الطفل ⁵	حضور احتفال مدرسي أو فعالية رياضية	حضور اجتماع لمناقشة المشاكل التعليمية/المالية الرئيسية ⁴	حضور اجتماع دعت إليه الهيئة الإدارية ³	ترحب بمشاركة الأهل ²	هئية إدارية لدى المدرسة				
2,099	90.8	4.8	8.1	12.8	16.8	57.4	88.4	2,374	57.4	بصرة
4,074	73.5	8.4	35.6	52.2	56.9	55.6	94.4	4,316	55.6	الأقليم
20,270	54.5	10.9	27.9	42.1	49.3	66.1	87.8	23,085	66.1	كوردستان العراق
										وسط وجنوب العراق
										العمر في بداية السنة المدرسية
1,691	57.5	10.6	35.7	47.6	56.4	59.0	92.2	1,834	59.0	6
3,545	59.5	10.7	24.8	40.6	47.0	67.6	94.9	3,734	67.6	7
3,289	59.3	11.1	27.6	44.7	52.7	66.5	94.3	3,488	66.5	8
3,346	55.2	11.3	28.0	41.6	48.9	66.9	93.0	3,599	66.9	9
3,165	60.4	10.9	35.5	48.0	53.6	61.4	93.7	3,379	61.4	10
3,218	61.1	9.9	31.9	50.2	57.1	65.1	89.2	3,609	65.1	11
2,699	51.7	9.1	27.9	42.0	49.0	66.7	84.5	3,195	66.7	12
2,373	53.9	10.7	24.5	36.9	42.4	59.1	76.4	3,107	59.1	13
1,017	59.8	7.9	29.6	40.2	45.1	59.2	69.9	1,455	59.2	14
										الالتحاق بالمدرسة ^أ
28	(*)	(*)	(*)	(*)	(*)	(*)	(*)	28	(*)	برامج تعليم الطفولة المبكرة
19,905	57.3	10.3	29.5	44.1	51.3	64.5	100.0	19,905	64.5	الابتدائية
4,396	59.3	11.2	28.1	42.2	47.3	63.5	100.0	4,396	63.5	الإعدادية
15	(*)	(*)	(*)	(*)	(*)	(*)	(*)	15	(*)	الثانوية
0	na	na	na	na	na	na	0.0	3,057	na	خارج المدرسة
										المستوى التعليمي للأم
4,845	49.8	5.9	24.1	37.6	44.9	57.0	81.0	5,980	57.0	ما قبل الابتدائي أو لا تعليم
11,428	54.8	8.5	26.3	42.4	49.8	65.9	88.5	12,913	65.9	الابتدائي
4,583	64.3	10.4	34.1	46.7	51.5	63.2	93.9	4,883	63.2	المتوسطه
3,477	69.3	23.3	39.7	53.2	59.7	70.8	96.3	3,612	70.8	الاعداديه +
6	(*)	(*)	(*)	(*)	(*)	(*)	(*)	7	(*)	لا يتوفر معلومات
6	(*)	(*)	(*)	(*)	(*)	(*)	(*)	6	(*)	غير مبين

الجدول LN.3.1: دعم تعلم الأطفال في المدرسة

نسبة الأطفال الملتحقين بالمدرسة، ومن بينهم، نسبة من استلم لهم أي شخص بالغ من الأسرة المعيشية بطاقة تقرير أداء المدرسة الخاصة بالطفل، ومشاركة البالغين في الإدارة المدرسية والأنشطة المدرسية في السنة الأخيرة، العراق، 2018

عدد الأطفال في الفئة العمرية 7-14 سنة الملتحقين بالمدارس	مشاركة البالغين في الأنشطة المدرسية في السنة الأخيرة			مشاركة البالغين في الإدارة المدرسية في السنة الأخيرة			نسبة الأطفال الملتحقين بالمدرسة ^أ	نسبة الأطفال الملتحقين في الفئة العمرية 7-14 سنة	عدد أفراد الأسرة المعيشية البالغين في السنة الأخيرة ¹	نسبة الأطفال ممن تلقى لهم
	الالتقاء مع المعلمين لمناقشة مدى تقدم الطفل ⁵	حضور احتفال مدرسي أو فعالية رياضية	حضور اجتماع لمناقشة المشاكل التعليمية/المالية الرئيسية ⁴	حضور اجتماع دعت إليه الهيئة الإدارية ³	ترحب بمشاركة الأهل ²	لدى المدرسة هيئة إدارية				
4,941	56.5	10.5	30.3	45.5	50.9	65.3	84.0	5,884	65.3	صعوبات القدرات الوظيفية للطفل/يعاني/تعاني من صعوبة في القدرات الوظيفية
19,404	58.0	10.5	28.9	43.4	50.5	64.1	90.2	21,517	64.1	لا يعاني/تعاني من أية صعوبة في القدرات الوظيفية
1,729	61.7	3.7	35.8	48.3	56.3	63.7	91.3	1,893	63.7	صعوبات القدرات الوظيفية عند الأم تعاني من صعوبة في القدرات الوظيفية
20,935	57.2	10.8	28.6	43.4	49.9	64.4	89.2	23,467	64.4	لا تعاني من أية صعوبة في القدرات الوظيفية
1,681	59.5	12.8	29.5	44.5	53.1	63.5	82.3	2,041	63.5	لا يتوفر معلومات
23,837	57.2	10.1	28.9	43.4	50.3	64.1	100.0	23,846	64.1	الإدارة المدرسية حكومية
47	(*)	(*)	(*)	(*)	(*)	(*)	(*)	47	(*)	غير حكومية
427	82.2	28	49.6	64.8	68.0	76.4	100.0	427	76.4	خاص
4	(*)	(*)	(*)	(*)	(*)	(*)	(*)	4	(*)	أخرى (عربي أو اجنبي)
5,310	46.0	5.0	16.1	29.8	39.8	61.1	81.5	6,511	61.1	مؤشر الثروة الأشد فقراً
5,112	50.9	6.9	22.5	36.2	42.6	62.4	87.1	5,871	62.4	فقير
4,786	60.6	10.6	32.8	46.8	52.3	67.5	88.1	5,434	67.5	متوسط
4,668	64.4	16.8	35.7	51.1	57.0	67.0	94.8	4,924	67.0	ثري
4,468	69.2	14.2	42.0	58.2	63.9	64.2	95.9	4,660	64.2	الأكثر ثراءً
<p>¹ مؤشر المسح العنقودي متعدد المؤشرات LN.12 - توافر المعلومات حول الأداء المدرسي للأطفال</p> <p>² مؤشر المسح العنقودي متعدد المؤشرات LN.13 - فرصة المشاركة في الإدارة المدرسية</p> <p>³ مؤشر المسح العنقودي متعدد المؤشرات LN.14: المشاركة في الإدارة المدرسية</p> <p>⁴ مؤشر المسح العنقودي متعدد المؤشرات LN.15 - المشاركة الفعالة في الإدارة المدرسية</p> <p>⁵ مؤشر المسح العنقودي متعدد المؤشرات LN.16 - مناقشة المعلمين في مدى تقدم الأطفال</p> <p>^أ معدل الالتحاق بالمدرسة هنا ليست للمقارنة المباشرة مع صافي معدلات الالتحاق المعتلة المذكورة في الجداول السابقة، والتي تستخدم معلومات حول جميع الأطفال في العينة. هذا الجدول والجداول التي تليه تعرض نتائج نموذجي مشاركة الأهل ومهارات التعلم الأساسية التي يتم استيفائها لأمهات عينة فرعية يتم اختيارها عشوائياً من الأطفال في الفئة العمرية 7-14 سنة. (na) غير منطبق</p> <p>(*) الأرقام التي تستند إلى أقل من 25 حالة غير مرجحة</p>										

الجدول LN.3.2: الأسباب ذات العلاقة بالمدرسة لعدم التمكن من الالتحاق بالصف

نسبة الأطفال الذين لا يتمكنون من الالتحاق بالصف بسبب غياب المعلمين أو إغلاق المدرسة، حسب سبب عدم التمكن، ونسبة الأفراد البالغين في الأسرة الذين يتواصلون مع مسؤولي المدرسة أو ممثلي الهيئة الإدارية حول حالات إضراب أو غياب المعلمين، العراق، 2018

عدد الأطفال في الفئة العمرية 7-14 سنة الذين لم يتمكنوا من الالتحاق بالصف في السنة الأخيرة بسبب إضراب المعلمين أو غيابهم	نسبة أفراد الأسرة المعيشية البالغين الذين يتواصلون مع مسؤولي المدرسة أو ممثلي الهيئة الإدارية حول حالات إضراب أو غياب المعلمين ¹	عدد الأطفال في الفئة العمرية 7-14 سنة الذين لم يتمكنوا من الالتحاق بالصف في السنة الأخيرة لسبب يتعلق بالمدرسة	نسبة الأطفال الذين لم يتمكنوا من الالتحاق بالصف في السنة الأخيرة لسبب يتعلق بالمدرسة:				عدد الأطفال في الفئة العمرية 7-14 سنة المتحقين بالمدارس	نسبة الأطفال ممن هم في الصف الأخير الذين لا يلتحقون بالصف بسبب غياب المعلمين أو إغلاق المدرسة	
			غير ذلك	إضراب المعلمين	كوارث من صنع الإنسان	كوارث طبيعية			
3,592	34.6	6,020	14.4	44.2	2.0	40.2	24,344	24.7	المجموع الإجمالي (العراق)
									الجنس
1,676	38.0	3,110	18.6	36.6	2.4	40.5	12,860	24.2	ذكر
1,916	31.7	2,910	10.0	52.3	1.6	39.9	11,484	25.3	أنثى
									المنطقة
2,593	42.7	4,206	14.6	46.9	1.4	39.5	16,671	25.2	منطقة حضرية
999	13.8	1,813	14.0	37.9	3.6	41.8	7,673	23.6	منطقة ريفية
									المحافظة
26	(*)	81	(38.0)	(25.1)	(3.3)	(34.2)	870	9.4	دهوك
371	26.2	392	11.2	60.0	4.3	6.7	2,355	16.7	نينوى
1,130	64.7	1,135	2.9	99.5	1.0	15.9	1,202	94.4	سليمانية
99	(24.6)	133	71.6	12.7	13.8	4.6	1,027	13.0	كركوك
1,119	25.7	1,210	13.4	91.1	0.6	7.3	2,002	60.5	اربيل
24	(*)	396	1.8	2.8	2.8	95.8	1,387	28.5	ديالى
61	(4.5)	277	6.3	1.2	1.0	93.8	979	28.3	انبار
251	(15.6)	957	5.3	1.6	0.6	82.9	3,870	24.7	بغداد
170	(*)	712	0.8	1.8	0.6	89.9	2,675	26.6	مركز
80	(*)	245	18.4	1.1	0.6	62.6	1,194	20.6	اطراف
15	(*)	223	5.4	0.5	0.5	97.5	1,141	19.6	بابل
2	(*)	14	(*)	(*)	(*)	(*)	729	1.9	كربلاء
58	(9.3)	153	8.5	2.7	1.6	62.7	766	19.9	واسط
15	(*)	124	42.9	1.7	17.9	62.5	713	17.3	صلاح الدين
36	(*)	66	(49.5)	(0.0)	(5.9)	(6.0)	887	7.5	نجف
9	(*)	82	21.6	1.1	4.0	73.3	714	11.5	قادسية
12	(*)	208	81.6	0.5	1.0	14.8	920	22.6	مثنى

الجدول LN.3.2: الأسباب ذات العلاقة بالمدرسة لعدم التمكن من الالتحاق بالصف

نسبة الأطفال الذين لا يتمكنون من الالتحاق بالصف بسبب غياب المعلمين أو إغلاق المدرسة، حسب سبب عدم التمكن، ونسبة الأفراد البالغين في الأسرة الذين يتواصلون مع مسؤولي المدرسة أو ممثلي الهيئة الإدارية حول حالات إضراب أو غياب المعلمين، العراق، 2018

عدد الأطفال في الفئة العمرية 7-14 سنة الذين لم يتمكنوا من الالتحاق بالصف في السنة الأخيرة بسبب إضراب المعلمين أو غيابهم	نسبة أفراد الأسرة المعيشية البالغين الذين يتواصلون مع مسؤولي المدرسة أو ممثلي الهيئة الإدارية حول حالات إضراب أو غياب المعلمين ¹	نسبة الأطفال الذين لم يتمكنوا من الالتحاق بالصف في السنة الأخيرة لسبب يتعلق بالمدرسة:					عدد الأطفال في الفئة العمرية 7-14 سنة الذين يتمكنوا من الالتحاق بالصف في السنة الأخيرة لسبب يتعلق بالمدرسة	نسبة الأطفال ممن هم في الصف الأخير الذين لا يلتحقون بالصف بسبب غياب المعلمين أو إغلاق المدرسة
		غير ذلك	إضراب المعلمين	كوارث من صنع الإنسان	كوارث طبيعية	كوارث من صنع الإنسان		
58	(*)	83	(14.6)	(5.7)	(1.9)	(22.5)	1,660	5.0
138	(*)	150	(6.1)	(18.7)	(1.7)	(4.5)	1,024	14.7
166	(14.0)	335	30.5	24.6	2.0	42.6	2,099	16.0
الاقليم								
2,275	44.9	2,427	9.3	92.9	0.8	12.2	4,074	59.6
1,317	16.9	3,593	17.9	11.3	2.8	59.1	20,270	17.7
العراق								
وسط وجنوب العراق								
العمر في بداية السنة المدرسية								
346	24.8	535	18.3	51.1	3.2	35.0	1,691	31.6
525	33.5	833	11.6	49.3	1.7	39.9	3,545	23.5
384	44.8	729	17.0	35.2	2.1	46.3	3,289	22.2
599	35.4	884	12.3	40.4	1.5	37.3	3,346	26.4
604	23.5	930	9.0	54.3	1.1	37.2	3,165	29.4
396	45.9	708	17.2	44.3	3.9	43.9	3,218	22.0
311	34.9	594	19.0	37.3	1.4	41.9	2,699	22.0
327	36.6	614	16.9	39.8	1.1	36.8	2,373	25.9
100	(46.8)	192	9.6	40.7	4.6	53.3	1,017	18.9
الالتحاق بالمدرسة								
7	(*)	11	(*)	(*)	(*)	(*)	28	(*)
3,011	32.9	5,006	15.3	44.1	2.1	39.6	19,905	25.2
572	43.9	1,000	10.2	44.9	1.9	43.4	4,396	22.8
2	(*)	2	(*)	(*)	(*)	(*)	15	(*)
0	-	0	-	-	-	-	0	-
المستوى التعليمي للأب								
1,151	37.3	1,536	14.2	63.9	3.4	28.1	4,845	31.7
1,496	28.8	2,623	14.3	37.9	1.3	43.1	11,428	23.0
560	36.7	1,119	17.1	38.9	1.9	45.3	4,583	24.4
385	46.4	737	11.2	33.8	2.0	47.1	3,477	21.2

الجدول LN.3.2: الأسباب ذات العلاقة بالمدرسة لعدم التمكن من الالتحاق بالصف

نسبة الأطفال الذين لا يتمكنون من الالتحاق بالصف بسبب غياب المعلمين أو إغلاق المدرسة، حسب سبب عدم التمكن، ونسبة الأفراد البالغين في الأسرة الذين يتواصلون مع مسؤولي المدرسة أو ممثلي الهيئة الإدارية حول حالات إضراب أو غياب المعلمين، العراق، 2018

عدد الأطفال في الفئة العمرية 7-14 سنة الذين لم يتمكنوا من الالتحاق بالصف في السنة الأخيرة بسبب إضراب المعلمين أو غيابهم	نسبة أفراد الأسرة المعيشية البالغين الذين يتواصلون مع مسؤولي المدرسة أو ممثلي الهيئة الإدارية حول حالات إضراب أو غياب المعلمين ¹	نسبة الأطفال الذين لم يتمكنوا من الالتحاق بالصف في السنة الأخيرة لسبب يتعلق بالمدرسة:					عدد الأطفال في الفئة العمرية 7-14 سنة الذين يتمكنوا من الالتحاق بالصف في السنة الأخيرة لسبب يتعلق بالمدرسة	نسبة الأطفال ممن هم في الصف الأخير الذين لا يلتحقون بالصف بسبب غياب المعلمين أو إغلاق المدرسة	نسبة الأطفال في الفئة العمرية 7-14 سنة الملحقين بالمدارس
		غير ذلك	إضراب المعلمين	كوارث من صنع الإنسان	كوارث طبيعية	كوارث من صنع الإنسان			
0	-	4	(*)	(*)	(*)	(*)	6	(*)	لا يتوفر معلومات
0	-	0	-	-	-	-	6	(*)	غير مبين
									الإدارة المدرسية
3,566	34.6	5,942	14.3	44.6	2.1	40.0	23,837	24.9	حكومية
4	(*)	26	(*)	(*)	(*)	(*)	47	(*)	غير حكومية
14	(*)	37	(*)	(*)	(*)	(*)	427	8.7	خاص
2	(*)	2	(*)	(*)	(*)	(*)	4	(*)	أخرى (عربي أو اجنبي)
									صعوبات القدرات الوظيفية للطفل/ة
639	32.1	1,213	22.6	29.1	1.5	40.4	4,941	24.6	يعاني/تعاني من صعوبة في القدرات الوظيفية
2,953	35.2	4,806	12.4	48.0	2.2	40.2	19,404	24.8	لا يعاني/تعاني من أية صعوبة في القدرات الوظيفية
									صعوبات القدرات الوظيفية عند الأم
357	15.4	586	9.3	49.9	0.9	39.8	1,729	33.9	تعاني من صعوبة في القدرات الوظيفية
2,989	36.8	5,010	15.4	43.8	2.1	39.9	20,935	23.9	لا تعاني من أية صعوبة في القدرات الوظيفية
246	36.6	424	9.8	41.4	2.9	45.2	1,681	25.2	لا يتوفر معلومات
									مؤشر الثروة
423	10.7	935	19.3	18.2	2.8	53.5	5,310	17.6	الأشد فقراً
332	18.2	985	25.6	8.3	3.2	55.2	5,112	19.3	فقير
299	36.8	850	11.5	18.4	2.8	60.7	4,786	17.8	متوسط
812	32.9	1,292	10.4	48.0	1.7	41.2	4,668	27.7	ثري
1,727	44.1	1,957	10.4	83.5	0.9	16.8	4,468	43.8	الأكثر ثراءً

¹ مؤشر المسح العنقودي متعدد المؤشرات LN.17 - التواصل مع المدرسة بشأن إضراب أو غياب المعلمين

(*) الأرقام التي تستند إلى أقل من 25 حالة غير مرجحة
() الأرقام التي تستند إلى 25-49 حالة غير مرجحة

9.1 تسجيل المواليد

إن امتلاك الطفل اسم وجنسية هو حق لجميع الأطفال، وهو ما تؤكد عليه اتفاقية حقوق الطفل وغيرها من الاتفاقيات الدولية. إن تسجيل الأطفال عند الولادة هي الخطوة الأولى لضمان الاعتراف بهم أمام القانون، وتأمين حقوقهم، وضمان عدم مرور أي انتهاك لهذه الحقوق دون محاسبة.¹²¹ وتعتبر شهادات الميلاد إثباتاً على تسجيل الأطفال وهي النموذج الأول للهوية القانونية وغالباً ما تكون ضرورية للوصول إلى خدمات الرعاية الصحية أو التعليم. وامتلاك تعريف قانوني يمثل أيضاً شكلاً من أشكال الحماية من الزواج المبكر أو دخول سوق العمل، أو التجنيد في القوات المسلحة، قبل بلوغ السن القانوني. كما يشكل تسجيل الولادة وشهادة الميلاد إثباتاً قانونياً على مكان ولادة الشخص وروابطه الأسرية وهي بالتالي ضرورية للحصول على جواز سفر. وقد تكون شهادة الميلاد في مرحلة البلوغ ضرورية للحصول على المساعدة الاجتماعية أو على وظيفة في القطاع النظامي، أو لشراء الممتلكات أو وراثتها، أو للتصويت في الانتخابات.

تسجيل المواليد في العراق إلزامي وهو إلزامي منذ حصول العراق على استقلاله في عام 1921. القانون الذي يحكم تسجيل المواليد هو القانون رقم 148 لسنة 1971 والذي يعد في حد ذاته تعديلاً للقانون رقم 30 لسنة 1947. كان العراق يملك واحدة من أفضل نظام لتسجيل المواليد في الشرق الأوسط كجزء من نظام التسجيل المدني ونظام التسجيل الإحصائي الحيوي. المتوسط الوطني في المسح العنقودي متعددة المؤشرات الجولة الرابعة يبين تسجيل المواليد بنسبة 99.2٪. القانون رقم 148 ، المؤسسة المسؤولة عن تسجيل المواليد هي وزارة الصحة وبالأخص مديرية الصحة والإحصاءات الحيوية. على الرغم من مشاكله الأخيرة ، بقي معدل تسجيل المواليد في العراق مرتفعاً بنسبة 96٪ (MICS 2011). وفقاً للقانون رقم 148 ، يتألف تسجيل المواليد من جزأين. الجزء الأول هو إدخال تفاصيل الولادة في السجل والجزء الثاني هو إصدار شهادة الميلاد. الإجراء العام لتسجيل المواليد كما هو موضح في القانون هو أنه عندما تحدث الولادة في مستشفى أو مرفق صحي ، يصدر الطبيب المعالج أو الممرضة أو القابلة شهادة بواقع ثلاث نسخ. يتم إرسال نسخة واحدة إلى السلطة الصحية المختصة للتسجيل السليم في السجل. وتُعطى النسخة الثانية إلى الشخص المعني وترسل النسخة الثالثة إلى مكتب التعداد في غضون سبعة أيام لدخول المولود في تعداد الوالدين. يسمح القانون بالتأخير في تسجيل الولادة من 7 أيام إلى 30 يوماً حسب ظروف الولادة ، سواء كان ذلك في منشأة صحية أم لا ، سواء كان ذلك في العراق أو خارج العراق أو ما إذا كان قد حضره طبيب. أم لا أو ما إذا كانت الولادة داخل أو خارج إطار الزواج.

الجدول PR.1.1: تسجيل المواليد

نسبة الأطفال دون سن الخامسة حسب إذا ما تم تسجيل ولادتهم، ونسبة الأطفال غير المسجلين ممن تعرف أمهاتهم/مانحت الرعاية الخاصة بهم كيفية تسجيل المواليد، العراق، 2018						
عدد الأطفال دون سن الخامسة ممن لم يتم تسجيل ولادتهم	نسبة الأطفال الذين تعرف أمهاتهم/مانحت الرعاية الخاصة بهم كيفية تسجيل المواليد (من ضمن غير المسجلين)	عدد الأطفال دون سن الخامسة	الأطفال دون سن الخامسة ممن تم تسجيل ولادتهم لدى سلطة الأحوال المنبئية			
			إجمالي عدد الأطفال المسجلين ¹	من ليس لديهم شهادة ميلاد	لم يتم رؤيتها	تم رؤيتها
198	67.8	16,623	98.8	5.6	25.8	67.4
المجموع الإجمالي (العراق)						
الجنس						
103	69.1	8,602	98.8	5.7	25.5	67.6
95	66.4	8,021	98.8	5.5	26.3	67.1
المنطقة						
154	71.7	11,305	98.6	5.3	26.6	66.7
44	54.2	5,318	99.2	6.2	24.3	68.7
المحافظة						
3	(*)	580	99.4	0.6	26.7	72.2
122	78.2	1,639	92.6	15.9	4.0	72.6
1	(*)	737	99.8	1.0	5.8	93.1
5	(*)	406	98.9	2.5	28.7	67.7
0	(*)	1,445	100.0	4.2	25.2	70.6
0	(*)	1,035	100.0	1.6	36.4	62.0
5	(*)	518	99.1	2.6	20.7	75.8

¹²¹ اليونيسف، حق كل طفل في تسجيل ولادته: حالات عدم الإنصاف والاتجاهات في تسجيل الولادات. نيويورك: اليونيسف، 2013.

https://www.unicef.org/publications/files/Birth_Registration_11_Dec_13.pdf.

الجدول PR.1.1: تسجيل المواليد

نسبة الأطفال دون سن الخامسة حسب إذا ما تم تسجيل ولادتهم، ونسبة الأطفال غير المسجلين ممن تعرف أمهاتهم/مانحات الرعاية الخاصة بهم كيفية تسجيل المواليد، العراق، 2018

عدد الأطفال دون سن الخامسة ممن لم يتم تسجيل ولادتهم	نسبة الأطفال الذين تعرف أمهاتهم/مانحات الرعاية الخاصة بهم كيفية تسجيل المواليد (من ضمن غير المسجلين)	عدد الأطفال دون سن الخامسة	الأطفال دون سن الخامسة ممن تم تسجيل ولادتهم لدى سلطة الأحوال المدنية				من لديهم شهادة ميلاد	من لم يتم رؤيتها
			إجمالي عدد الأطفال المسجلين ¹	من ليس لديهم شهادة ميلاد	تم رؤيتها	لم يتم رؤيتها		
11	(*)	2,728	99.6	7.6	45.9	46.1	بغداد	
8	(*)	1,940	99.6	7.8	43.7	48.2	مركز	
3	(*)	788	99.6	7.3	51.4	40.9	أطراف	
4	(*)	769	99.5	7.0	26.1	66.4	بابل	
0	(*)	505	100.0	0.8	32.0	67.2	كربلاء	
10	(*)	566	98.3	9.9	12.2	76.2	واسط	
4	(*)	393	99.0	2.9	30.4	65.7	صلاح الدين	
1	(*)	695	99.9	4.1	23.6	72.3	نجف	
3	(*)	487	99.3	1.5	10.9	87.0	قادسية	
4	(*)	663	99.5	2.0	30.9	66.5	مثنى	
7	(*)	1,170	99.4	3.1	28.0	68.3	ذي قار	
6	(*)	813	99.3	10.1	5.6	83.5	ميسان	
14	(*)	1,474	99.1	4.0	32.0	63.1	بصرة	
الاقليم								
5	(*)	2,762	99.8	2.6	20.3	77.0	كوردستان	
193	67.3	13,861	98.6	6.2	26.9	65.4	وسط وجنوب العراق	
العمر (بالأشهر)								
64	59.7	3,177	98.0	10.9	24.9	62.1	11-0	
54	(62.9)	3,167	98.3	6.0	23.7	68.5	23-12	
34	(*)	3,089	98.9	4.5	27.0	67.4	35-24	
35	(*)	3,731	99.1	3.9	26.8	68.4	47-36	
11	(*)	3,459	99.7	3.2	26.6	69.9	59-48	
المستوى التعليمي للأم								
51	70.6	3,205	98.4	5.1	26.0	67.3	ما قبل الابتدائي أو لا تعليم	
107	76.1	7,285	98.5	6.4	23.9	68.2	الابتدائي	
24	(*)	2,923	99.2	5.5	26.4	67.3	المتوسط	
16	(*)	3,209	99.5	4.3	29.5	65.6	الاعداديه +	
صعوبات القدرات الوظيفية للطفل/ة (العمر 2-4 سنوات)^أ								
0	(*)	286	100.0	4.9	21.9	73.1	يعاني/تعاني من صعوبة في القدرات الوظيفية	
80	77.6	10,014	99.2	3.8	26.9	68.5	لا يعاني/تعاني من أية صعوبة في القدرات الوظيفية	
صعوبات القدرات الوظيفية لدى الأم (العمر 18-49 سنة)								
2	(*)	630	99.7	10.9	27.3	61.5	تعاني من صعوبة في القدرات الوظيفية	
190	67.9	15,726	98.8	5.4	25.8	67.7	لا تعاني من أية صعوبة في القدرات الوظيفية	
6	(*)	267	97.7	6.7	27.2	63.8	لا يتوفر معلومات	
مؤشر الثروة								
64	51.9	3,730	98.3	5.2	24.5	68.6	الأشد فقراً	
40	(59.8)	3,677	98.9	5.2	26.7	67.0	فقير	
41	(77.4)	3,321	98.8	8.2	25.6	64.9	متوسط	
38	(*)	3,007	98.7	5.1	27.9	65.7	ثري	
14	(*)	2,888	99.5	4.1	24.5	70.9	الأكثر ثراءً	

¹ مؤشر المسح العنقودي متعدد المؤشرات PR.1 - تسجيل المواليد؛ مؤشر هدف التنمية المستدامة 16.9.1

^أ يتم استبعاد الأطفال ضمن الفئة العمرية 0-1 سنة، حيث إنه يتم جمع معلومات صعوبات القدرات الوظيفية للفئة العمرية 2-4 سنوات فقط.

(*) الأرقام التي تستند إلى أقل من 25 حالة غير مرجحة

() الأرقام التي تستند إلى 25-49 حالة غير مرجحة

9.2 ضبط سلوك الطفل

يعتبر تعليم الأطفال كيفية السيطرة على الذات والسلوكيات المقبولة جزءاً رئيسياً من ضبط سلوك الطفل وتأديبه في جميع الثقافات. وتنطوي ممارسات الأبوة والأمومة الإيجابية على تقديم الإرشاد حول كيفية التعامل مع العواطف أو حالات التعارض في السلوك التي تشجع الأطفال على الحكم على أفعالهم وتحمل المسؤولية عنها والمحافظة على تقديرهم لذاتهم، وضمان التكامل الجسدي والنفسي والحفاظ على كرامتهم. لكن غالباً ما يترتب على الأطفال استخدام أساليب عقابية تعتمد على استخدام القوة الجسدية أو التوبيخ والتخويف اللفظي للحصول على السلوكيات المرغوبة. وقد وجدت الدراسات¹²² أن تعريض الأطفال لأساليب ضبط السلوك العنيفة له عواقب ضارة، والتي تتراوح من التأثيرات المباشرة إلى الأذى طويل الأمد الذي يحمله الأطفال معهم إلى مرحلة البلوغ. ومن شأن العنف أن يعيق نماء الطفل وقدراته التعليمية وأدائه المدرسي؛ وهو كذلك يحول دون بناء علاقات إيجابية ويؤدي إلى احتقار الذات والاضطراب العاطفي والاكتئاب؛ وقد يؤدي في بعض الأوقات إلى المخاطرة وإيذاء النفس.

في مسح العراق، 2018 ضمن المسح العنقودي متعدد المؤشرات، تم توجيه سلسلة من الأسئلة إلى أمهات أو مانحات الرعاية للأطفال دون سن الخامسة وإلى طفل تم اختياره عشوائياً في الفئة العمرية 5-17 سنة حول الطرق التي يستخدمها البالغون في الأسرة المعيشية لضبط سلوك الطفل خلال الشهر الماضي وإذا ما كانت المستجيبة تعتقد أن العقاب الجسدي هو جزء ضروري من تربية الأطفال. ويعرض الجدولان PR.2.1 و PR.2.2 نتائج هذه الأسئلة.

الجدول PR.2.1: ضبط سلوك الطفل					
نسبة الأطفال في الفئة العمرية 1-14 سنة حسب طرق ضبط سلوك الطفل التي عانوا منها خلال الشهر الأخير، العراق، 2018					
نسبة الأطفال في الفئة العمرية 1-14 سنة الذين عانوا من:					
عدد الأطفال في الفئة العمرية 1-14 سنة	عقاب جسدي		الاعتداء النفسي	طريقة ضبط سلوك غير عنيفة فقط	طريقة ضبط سلوك عنيفة فقط
	أي طريقة عنيفة ¹	أي طريقة عنيفة ¹			
48,683	80.9	30.8	58.4	78.6	11.5
المجموع الإجمالي (العراق)					
الجنس					
24,890	82.1	32.8	59.8	79.7	10.9
23,793	79.8	28.6	56.8	77.5	12.3
المنطقة					
33,055	79.9	30.3	56.4	77.5	12.2
15,627	83.2	31.8	62.4	81.1	10.2
المحافظة					
1,633	71.9	16.2	36.5	68.5	23.7
4,863	94.1	35.3	80.3	93.3	3.5
2,200	64.2	14.3	37.0	60.0	32.8
1,869	55.4	17.8	47.9	52.7	21.2
3,729	74.8	16.9	51.0	73.1	18.0
2,694	82.5	38.1	61.1	80.2	13.1
1,883	84.5	28.2	62.5	81.4	10.7
7,911	82.5	31.8	50.9	80.8	6.8
5,525	80.2	30.0	46.6	78.4	7.9
2,386	88.0	35.8	61.0	86.5	4.3
2,337	82.2	27.5	62.0	80.2	11.1
1,461	73.0	27.3	50.4	71.0	18.4

¹²² ستراوس، أم. وأم. باسكال. "العقاب البدني من قبل الأمهات وتنمية القدرات الإدراكية لدى الأطفال: دراسة طولية لفوجين عمريين تمثيليين على المستوى الوطني." مجلة 18 *Journal of Aggression, Maltreatment & Trauma*, العدد 5 (2009): 83-459. doi:10.1080/10926770903035168؛ إريكسون، أم. و. بي. إيغلاند. "العواقب النفسية المترتبة على سوء المعاملة من منظور نمائي." مجلة 16 *School Psychology Review*, العدد 2 (1978): 68-156. <http://psycnet.apa.org/record/1987-29817-001>؛ سكينيدر، أم. وآخرون. "هل الإدعاءات المتعلقة بسوء المعاملة العاطفية تؤدي إلى تنبؤ المخرجات النمائية غير تلك الناتجة عن أشكال سوء المعاملة الأخرى؟" مجلة 29 *Child Abuse & Neglect*, العدد 5 (2005): 513-5. doi:10.1016/j.chiabu.2004.08.010

الجدول PR.2.1: ضبط سلوك الطفل

نسبة الأطفال في الفئة العمرية 1-14 سنة حسب طرق ضبط سلوك الطفل التي عانوا منها خلال الشهر الأخير، العراق، 2018

نسبة الأطفال في الفئة العمرية 1-14 سنة الذين عانوا من:

عدد الأطفال في الفئة العمرية 1-14 سنة	عقاب جسدي				طريقة ضبط سلوك غير عنيفة فقط	الاعتداء النفسي	أي طريقة ضبط سلوك شديدة	أي طريقة ضبط سلوك عنيفة ¹	
	أي طريقة ضبط سلوك عنيفة ¹	شديدة	سلوك	أي طريقة ضبط سلوك شديدة					
1,673	85.8	35.3	66.0	83.2	7.1				واسط
1,402	84.5	35.3	70.2	82.0	11.2				صلاح الدين
1,953	89.9	48.5	69.6	89.5	4.4				نجف
1,423	88.4	43.2	70.8	85.6	4.0				قادسية
1,769	62.7	12.9	38.5	59.0	13.0				مثنى
3,488	86.1	49.7	68.3	82.5	11.3				ذي قار
2,245	85.2	37.5	63.6	82.1	7.8				ميسان
4,149	82.6	28.1	55.7	80.0	10.4				بصرة
									الاقليم
7,562	71.1	16.0	43.8	68.3	23.5				كوردستان
41,121	82.7	33.5	61.0	80.5	9.3				وسط وجنوب العراق
									العمر
6,290	72.3	22.8	52.4	68.9	8.7				2-1
7,191	85.6	36.4	68.4	83.0	9.0				4-3
18,711	85.0	37.7	66.8	82.6	10.1				9-5
16,491	77.5	23.5	46.7	75.9	15.4				14-10
									المستوى التعليمي للأم
10,124	79.6	35.7	60.4	76.3	12.4				ما قبل الابتدائي أو لا تعليم
22,537	82.9	32.6	61.2	80.9	10.5				الابتدائي
8,561	81.1	28.2	56.0	79.1	10.6				المتوسط
7,449	76.6	21.5	49.7	74.3	14.5				الاعداديه +
13	100.0	(*)	(*)	(*)	(*)				غير مبين
									صعوبات القدرات الوظيفية للطفل/ة (العمر 2-14 سنة)^أ
8,235	84.3	40.1	65.7	83.1	8.3				يعاني/تعاني من صعوبة في القدرات الوظيفية
37,267	81.7	30.0	58.1	79.2	12.4				لا يعاني/تعاني من أية صعوبة في القدرات الوظيفية
									صعوبات القدرات الوظيفية لدى الأم (العمر 18-49 سنة)
2,777	84.5	33.4	63.0	80.6	12.5				تعاني من صعوبة في القدرات الوظيفية
43,604	81.2	31.2	59.2	79.0	11.1				لا تعاني من أية صعوبة في القدرات الوظيفية
2,302	71.6	19.5	36.7	70.0	19.2				لا يتوفر معلومات
									مؤشر الثروة
11,352	84.4	38.0	63.9	81.6	6.9				الأشد فقراً
10,506	84.5	34.8	61.1	82.3	9.3				فقير
9,703	80.1	33.9	58.4	78.0	12.8				متوسط
8,861	78.4	26.3	54.7	76.5	13.1				ثري
8,260	75.4	17.0	51.1	72.7	17.5				الأكثر ثراءً
									1 مؤشر المسح العنقودي متعدد المؤشرات PR.2 - ضبط السلوك العنيف؛ مؤشر هدف التنمية المستدامة 16.2.1
									^أ يتم استبعاد الأطفال في عمر سنة واحدة، حيث إنه يتم جمع معلومات صعوبات القدرات الوظيفية للفئة العمرية 2-14 سنة فقط.
									(*) الأرقام التي تستند إلى أقل من 25 حالة غير مرجحة

الجدول PR.2.2: المواقف تجاه العقاب الجسدي

نسبة أمهات/مناحاة الرعاية للأطفال في الفئة العمرية 1-14 سنة اللواتي يعتقدن أن العقاب الجسدي ضروري لتنشئة أو تربية أو تهذيب الطفل/ة كما ينبغي، العراق، 2018

عدد الأمهات/مناحاة الرعاية المستجيبات لنموذج ضبط سلوك الطفل	نسبة الأمهات/مناحاة الرعاية اللواتي يعتقدن أنه يجب عقاب الطفل/ة جسدياً	
17,120	18.4	المجموع الإجمالي (العراق)
		الجنس
88	14.8	ذكر
17,032	18.4	أنثى
		المنطقة
11,832	16.4	منطقة حضرية
5,288	22.8	منطقة ريفية
		المحافظة
678	5.0	دهوك
1,511	20.7	نينوى
876	4.5	سليمانية
576	15.1	كركوك
1,569	4.3	أربيل
1,014	28.2	ديالى
656	27.3	أنبار
2,849	15.6	بغداد
2,025	15.2	مركز
824	16.7	أطراف
806	22.4	بابل
501	16.2	كربلاء
719	12.1	واسط
501	36.7	صلاح الدين
690	30.8	نجف
471	27.2	قادسية
628	25.8	مثنى
1,027	25.2	ذي قار
726	29.0	ميسان
1,321	14.3	بصرة
		الاقليم
3,124	4.5	كوردستان
13,996	21.5	وسط وجنوب العراق
		العمر
2,416	19.9	اصغر من 25 سنة
6,972	20.1	34-25
6,784	16.6	49-35
947	14.1	غير مبين
		التعليم
3,257	21.8	ما قبل الابتدائي أو لا تعليم
7,361	20.8	الابتدائي
3,170	14.2	المتوسط
3,323	13.6	الاعداديه +
9	(*)	غير مبين
		صعوبات القدرات الوظيفية (العمر 18-49 سنة)
855	21.7	تعاني من صعوبة في القدرات الوظيفية
15,170	18.5	لا تعاني من أية صعوبة في القدرات الوظيفية
1,095	14.4	لا يتوفر معلومات
		مؤشر الثروة
3,465	24.2	الأشد فقراً

الجدول PR.2.2: المواقف تجاه العقاب الجسدي

نسبة أمهات/مناحج الرعاية للأطفال في الفئة العمرية 1-14 سنة اللواتي يعتقدن أن العقاب الجسدي ضروري لتنشئة أو تربية أو تهذيب الطفل/ة كما ينبغي، العراق، 2018		
عدد الأمهات/مناحج الرعاية المستجيبات لنموذج ضبط سلوك الطفل	نسبة الأمهات/مناحج الرعاية اللواتي يعتقدن أنه يجب عقاب الطفل/ة جسدياً	
3,489	23.2	فقير
3,415	19.4	متوسط
3,359	16.7	ثري
3,392	8.0	الأكثر ثراءً

(* الأرقام التي تستند إلى أقل من 25 حالة غير مرجحة)

9.3 عمالة الأطفال

يشارك الأطفال في جميع أنحاء العالم بشكل روتيني في أشكال مختلفة من العمل مدفوعة وغير مدفوعة الأجر والتي لا تسبب لهم أي ضرر. ومع ذلك، يتم تصنيفهم على أنهم أطفال عاملين عندما يكونون إما في سن صغيرة جداً على العمل أو أنهم ينخرطون في أنشطة خطيرة تهدد نموهم الجسدي أو الذهني أو الاجتماعي أو التعليمي. تنص المادة 32 (1) من اتفاقية حقوق الطفل على: "تتعترف الدول الأطراف بحق الطفل في حمايته من الاستغلال الاقتصادي ومن أداء أي عمل يرجح أن يكون خطراً أو أن يمثل إعاقة لتعليم الطفل، أو أن يكون ضاراً بصحة الطفل أو بنموه البدني، أو العقلي، أو الذهني، أو المعنوي، أو الاجتماعي".

بدءاً من عام 1980، شهد العراق عدة حروب - غزو عام 2003، والتمرد الذي أعقب ذلك، والصراع الداخلي، واحتلال داعش، والتشريد الداخلي وانعدام الأمن - التي دفعت العديد من الأسر وأطفالهم إلى الفقر والضعف. أدى الوضع غير المستقر إلى زيادة مستوى الفقر، حيث تشير التقديرات إلى أنه 30.6٪ في المناطق الريفية و14.8٪ في المناطق الحضرية (الجهاز المركزي للإحصاء)¹²³. وكان الأثر التراكمي لهذه العوامل هو أن العديد من الأطفال يتسربون من المدارس لأن الأسر ترسل أطفالها للعمل كآلية مواجهة. وقد دفع هذا العديد من الأطفال إلى القوى العاملة.

يضع قانون العمل المنزلي للعراق الحد الأدنى لسن العمل 15 سنة، ويحظر أسوأ أشكال عمل الأطفال ويحدد المهن الخطرة التي لا ينبغي أن يتعرض لها الأطفال الذين تتراوح أعمارهم بين 15-18. ومع ذلك، فإن ضعف المؤسسات أدى إلى عدم تطبيق القوانين؛ ترك العديد من الأطفال يتعرضون لممارسات العمل الاستغلالية.

وقد تم استيفاء نموذج عمالة الأطفال لطفل/ة واحدة تم اختيارها عشوائياً في الفئة العمرية 5-17 سنة في كل أسرة معيشية وهو يشتمل على أسئلة حول نوع العمل الذي يؤديه/تؤديها الطفل/ة وعدد الساعات التي يقضيه/تقضيها في ذلك العمل. ويتم جمع البيانات حول كلا النشاطين الاقتصادي (العمل مدفوع أو غير مدفوع الأجر لشخص لصالح شخص ليس فرداً في الأسرة المعيشية، أو العمل في مزرعة العائلة أو لمشروع تجاري خاص بها) والعمل المنزلي (الأعمال المنزلية مثل الطهي أو التنظيف أو رعاية الأطفال، وكذلك جمع الحطب أو إحضار الماء).¹²⁴ كما يجمع النموذج معلومات حول ظروف العمل الخطر.^{125،126}

يعرض الجدول PR.3.1 مشاركة الأطفال في الأنشطة الاقتصادية. تستخدم منهجية مؤشر المسح العنقودي متعدد المؤشرات لعمالة الأطفال ثلاث عتبات محددة بالعمر لعدد الساعات التي يمكن للطفل/ة خلالها أداء نشاط اقتصادي ما دون أن يتم تصنيف ذلك على أنه عمالة أطفال.

¹²³ معدلات الفقر في العراق 2007-2012 - البنك الدولي - IHSAS

¹²⁴ يرجى ملاحظة أن أنشطة جمع الحطب وإحضار الماء حسب القرار، القسم 22(ب)، من المؤتمر الدولي التاسع عشر لإحصائيات العمل تُصنّف على أنها عمل إنتاجي ذي استخدام خاص، أي نشاط اقتصادي. ولأنه من المتوقع أن يناقش المؤتمر الدولي العشرين لإحصائيات العمل هذا التصنيف ولأن لهذا التصنيف أثر كبير على انتشار عمالة الأطفال في أجزاء واسعة من العالم، ما زالت هذه الأنشطة تُصنّف على أنها أعمال منزلية في المسح العنقودي متعدد المؤشرات، بانتظار نتائج المؤتمر الدولي لإحصائيات العمل القادم.

¹²⁵ اليونيسف. ما مدى مراعاة تقديرات عمالة الأطفال لتعريفاتها؟ ورقة منهجية المسح العنقودي متعدد المؤشرات رقم 1. نيويورك: اليونيسف، 2012.

https://data.unicef.org/wp-content/uploads/2015/12/Child_Labour_Paper_No.1_FINAL_162.pdf.

¹²⁶ تم استيفاء نموذج عمالة الأطفال في استبيان الأطفال في الفئة العمرية 5-17 سنة (أنظر الملحق هـ: الاستبيانات). في الأسر المعيشية التي تشتمل على طفل واحد على الأقل ضمن الفئة العمرية 5-17 سنة، تم اختيار طفل واحد بشكل عشوائي. لحساب الاختيار العشوائي، يتم ضرب وزن عينة الأسرة المعيشية في إجمالي عدد الأطفال في الفئة العمرية 5-17 سنة في كل أسرة معيشية؛ ويتم استخدام هذا الوزن عند استحداث الجدول ذات الصلة.

يتم تصنيف الطفل/ة الذي قام/ت بأداء أنشطة اقتصادية خلال الأسبوع الأخير لمدة تزيد عن عدد الساعات المحددة للعمر على أنها عمالة أطفال:

1. العمر 5-11 سنة: ساعة واحدة أو أكثر
2. العمر 12-14 سنة: 14 ساعة واحدة أو أكثر
3. العمر 15-17 سنة: 43 ساعة أو أكثر

يعرض الجدول PR.3.2 مشاركة الأطفال في الأعمال المنزلية. وفيما يتعلق بالنشاط الاقتصادي المذكور أعلاه، تستخدم المنهجية أيضاً اعتبارات محددة بالعمر لعدد الساعات التي يمكن للأطفال قضائها في أداء الأعمال المنزلية دون أن يتم تصنيفهم على أنهم أطفال عاملين. يتم تصنيف الطفل/ة الذي قام/ت بأداء أعمال منزلية خلال الأسبوع الأخير لمدة تزيد عن عدد الساعات المحددة للعمر على أنها عمالة أطفال:

1. العمر 5-11 سنة والعمر 12-14 سنة: 28 ساعة أو أكثر
2. العمر 15-17 سنة: 43 ساعة أو أكثر

تهدف غاية هدف التنمية المستدامة 8.7 إلى "اتخاذ تدابير فورية وفعالة للقضاء على العمل القسري، وإنهاء عبودية العصر الحديث والاتجار بالبشر وضمان حظر أسوأ أشكال عمالة الأطفال والقضاء عليها، بما في ذلك تجنيد واستخدام الأطفال الجنود، وإنهاء عمالة الأطفال بكافة أشكالها بحلول عام 2025". ويذكر مؤشر هدف التنمية المستدامة 8.7.1 نسبة الأطفال في الفئة العمرية 5-17 سنة المنخرطين في عمالة الأطفال. يجمع الجدول PR.3.3 بين الأطفال العاملين والذين يؤدون أنشطة اقتصادية وأعمال منزلية عند أو فوق ودون العتبات المحددة بالعمركما هو مبين بالتفصيل في الجداول السابقة، وكذلك الأطفال الذين ذكروا أنهم يعملون في ظروف خطرة، في المؤشر الإجمالي لعمالة الأطفال.¹²⁷ الجدول PR.3.3a مماثل للجدول PR.3.3 ولكنه يشمل الفئة العمرية 5-14 فقط.

الجدول PR.3.1: مشاركة الطفل في الأنشطة الاقتصادية							
نسبة الأطفال حسب مشاركتهم في الأنشطة الاقتصادية خلال الأسبوع الأخير، وفقاً للفئات العمرية، العراق، 2018							
عدد الأطفال في الفئة العمرية	نسبة الأطفال في الفئة العمرية 17-15 سنة الذين شاركوا في:		عدد الأطفال في الفئة العمرية 14-12 سنة الذين شاركوا في:	نسبة الأطفال في الفئة العمرية 5-11 سنة الذين شاركوا في:		عدد الأطفال في الفئة العمرية 5-11 سنة الذين شاركوا في:	نسبة الأطفال في الفئة العمرية 5-11 سنة الذين شاركوا في:
	اقتصادي	اقتصادي أو أكثر		اقتصادي	اقتصادي أو أكثر		
8,665	1.7	17.6	9,532	4.2	5.8	25,669	3.1
4,478	3.0	28.2	5,010	5.9	7.5	12,879	4.1
4,187	0.4	6.2	4,522	2.2	4.0	12,790	2.2
5,771	1.4	11.4	6,625	2.4	3.3	17,286	1.7
2,894	2.5	29.8	2,907	8.2	11.5	8,384	6.0
314	0.0	30.5	322	3.3	19.8	834	6.7
804	4.2	16.6	979	3.1	5.7	2,538	1.3
487	0.0	15.5	465	12.0	3.1	1,136	2.5
331	0.0	18.9	376	2.3	8.2	1,157	7.5
781	0.0	35.0	549	1.8	10.8	1,964	6.0
500	3.6	12.8	428	2.2	5.8	1,434	1.7
375	0.2	14.7	396	2.0	5.6	1,055	2.2
المجموع الإجمالي (العراق)							
الجنس							
ذكر							
أنثى							
المنطقة							
منطقة حضرية							
منطقة ريفية							
المحافظة							
دهوك							
نينوى							
سليمانية							
كركوك							
أربيل							
ديالى							
أنبار							

¹²⁷ لاحظ/ي أن تعريف عمالة الأطفال، حيث أن مؤشر المسح العنقودي متعدد المؤشرات PR.3 المعروض في هذا التقرير، يشمل أيضاً العمل في أنشطة تكون خطرة بطبيعتها. ومع ذلك، لضمان إمكانية المقارنة بين التقديرات، قررت اليونسيف ومنظمة العمل الدولية استبعاد المشاركة في المهن الخطرة أو العمل تحت ظروف عمل خطرة من تقديرات عمالة الأطفال بغرض تناول هدف التنمية المستدامة 8.7.1 في عام 2018. وهناك سبب آخر لاستبعاد الظروف الخطرة يتمثل في ضرورة إجراء عمل منهجي إضافي للتحقق من الأسئلة التي تهدف إلى تحديد الأطفال الذين يشاركون في أنشطة خطرة.

الجدول PR.3.1: مشاركة الطفل في الأنشطة الاقتصادية

نسبة الأطفال حسب مشاركتهم في الأنشطة الاقتصادية خلال الأسبوع الأخير، وفقاً للفئات العمرية، العراق، 2018

عدد الأطفال في الفئة العمرية 17-15 سنة الذين شاركوا في: نشاط اقتصادي لـ 43 ساعة أو أكثر	نسبة الأطفال في الفئة العمرية 17-15 سنة الذين شاركوا في: نشاط اقتصادي لـ 43 ساعة أو أكثر		عدد الأطفال في الفئة العمرية 14-12 سنة الذين شاركوا في: نشاط اقتصادي لـ 14 ساعة أو أكثر	نسبة الأطفال في الفئة العمرية 14-12 سنة الذين شاركوا في: نشاط اقتصادي لـ 14 ساعة أو أكثر		عدد الأطفال في الفئة العمرية 11 سنة الذين شاركوا في نشاط اقتصادي لساعة واحدة على الأقل	نسبة الأطفال في الفئة العمرية 11 سنة الذين شاركوا في نشاط اقتصادي لساعة واحدة على الأقل	
	نشاط اقتصادي لـ 43 ساعة أو أكثر	نشاط اقتصادي لـ 43 ساعة أو أكثر		نشاط اقتصادي لـ 14 ساعة أو أكثر	نشاط اقتصادي لـ 14 ساعة أو أكثر		نشاط اقتصادي لـ 11 ساعة أو أكثر	نشاط اقتصادي لـ 11 ساعة أو أكثر
1,338	0.7	15.2	1,442	4.2	4.8	4,297	1.3	بغداد
953	0.0	12.9	1,027	3.9	2.8	2,939	0.8	مركز
385	2.5	20.9	415	4.9	9.6	1,358	2.4	أطراف
429	0.0	27.8	442	6.2	16.5	1,269	7.0	بابل
232	4.1	15.2	315	2.2	2.4	736	2.2	كربلاء
261	4.5	11.7	404	5.7	2.9	825	2.6	واسط
256	0.7	12.9	281	3.7	3.9	806	2.4	صلاح الدين
355	2.0	14.3	328	4.7	9.0	1,049	3.7	نجف
256	1.8	15.7	301	1.9	6.6	737	5.2	قادسية
238	2.6	17.2	447	1.3	1.5	811	0.6	مثنى
620	2.8	10.4	965	7.5	2.5	1,546	5.1	ذي قار
389	0.3	16.8	364	7.0	3.2	1,236	2.8	ميسان
700	4.2	11.4	730	1.6	2.9	2,239	1.9	بصرة
الاقليم								
1,582	0.0	28.1	1,336	5.7	10.3	3,933	5.1	كورديستان
7,083	2.1	15.2	8,197	3.9	5.1	21,736	2.8	وسط وجنوب العراق
الالتحاق بالمدرسة								
5,472	0.6	13.4	7,681	2.8	5.1	19,932	3.2	يلتحق/تلتحق
3,191	3.6	24.8	1,852	9.8	8.9	5,738	2.9	لا يلتحق/تلتحق
المستوى التعليمي للأم								
1,961	0.6	30.2	2,241	7.5	9.4	5,264	6.7	ما قبل الابتدائي أو لا تعليم
3,717	2.8	16.8	4,352	4.3	6.0	12,236	2.9	الابتدائي
1,587	1.4	11.1	1,762	1.9	3.0	4,442	1.7	المتوسط
1,020	0.1	7.2	1,174	0.6	2.6	3,717	0.5	الاعداديه +
376	3.1	14.7	2	(*)	(*)	4	(*)	غير متوفر
4	(*)	(*)	0	na	na	6	(*)	غير مبين
صعوبات القدرات الوظيفية للطفل/ة								
1,762	4.0	18.7	2,052	5.6	5.9	5,897	3.0	يعاني/تعاني من صعوبة في القدرات الوظيفية
6,903	1.1	17.3	7,481	3.8	5.8	19,772	3.2	لا يعاني/تعاني من أية صعوبة في القدرات الوظيفية
صعوبات القدرات الوظيفية لدى الأم (العمر 18-49 سنة)								
534	5.2	14.7	587	7.5	7.2	1,659	3.7	تعاني من صعوبة في القدرات الوظيفية
5,728	1.7	17.8	7,787	4.0	5.7	23,010	3.1	لا تعاني من أية صعوبة في القدرات الوظيفية
2,403	1.1	17.5	1,158	3.7	5.8	1,001	3.0	لا يتوفر معلومات
مؤشر الثروة								
1,741	2.5	25.2	2,308	7.4	9.7	5,979	6.0	الأشد فقراً
1,769	2.1	13.9	2,197	4.1	4.2	5,292	2.8	فقير
1,694	2.7	19.0	1,928	2.6	5.0	5,159	1.8	متوسط
1,812	1.0	18.4	1,570	4.5	4.1	4,868	1.7	ثري
1,649	0.3	11.1	1,529	1.0	5.1	4,371	3.0	الأكثر ثراءً

الأطفال في عمر 15 سنة أو أكثر الذين تم تحديدهم كفاقدين للأهلية (*) الأرقام التي تستند إلى أقل من 25 حالة غير مرجحة (na) غير منطبق

الجدول PR.3.2: مشاركة الأطفال في الأعمال المنزلية

نسبة الأطفال حسب مشاركتهم في الأعمال المنزلية خلال الأسبوع الأخير، وفقاً للفئات العمرية، العراق، 2018								
نسبة الأطفال في الفئة العمرية 15-17 سنة الذين شاركوا في:			نسبة الأطفال في الفئة العمرية 12-14 سنة الذين شاركوا في:			نسبة الأطفال في الفئة العمرية 5-11 سنة الذين شاركوا في:		
عدد الأطفال	أعمال منزلية	أعمال منزلية لمدّة تقلّ عن 43 ساعة أو أكثر	عدد الأطفال	أعمال منزلية لمدّة تقلّ عن 28 ساعة أو أكثر	عدد الأطفال	أعمال منزلية لمدّة تقلّ عن 11 ساعة	أعمال منزلية لمدّة تقلّ عن 28 ساعة أو أكثر	أعمال منزلية لمدّة تقلّ عن 28 ساعة أو أكثر
8,665	1.2	69.7	9,532	1.4	64.3	25,669	0.3	40.1
المجموع الإجمالي (العراق)								
الجنس								
4,478	0.4	52.2	5,010	0.5	52.9	12,879	0.2	33.1
4,187	2.2	88.4	4,522	2.4	76.9	12,790	0.4	47.1
المنطقة								
5,771	0.5	71.3	6,625	1.1	62.8	17,286	0.2	40.0
2,894	2.8	66.5	2,907	2.1	67.8	8,384	0.6	40.2
المحافظة								
314	0.0	87.5	322	0.0	76.5	834	0.0	49.0
804	0.0	67.5	979	0.1	71.4	2,538	0.0	37.7
487	0.0	62.0	465	0.0	64.7	1,136	0.0	22.8
331	4.4	65.2	376	2.0	69.6	1,157	1.0	35.7
781	0.0	65.7	549	0.0	83.1	1,964	0.0	47.2
500	1.1	72.0	428	2.2	68.0	1,434	1.2	47.2
375	0.1	81.5	396	2.9	70.3	1,055	0.0	47.1
1,338	0.0	72.2	1,442	0.7	65.2	4,297	0.2	40.3
953	0.0	70.1	1,027	0.0	60.8	2,939	0.3	33.8
385	0.0	77.2	415	2.4	76.0	1,358	0.1	54.5
429	0.0	78.5	442	0.2	64.9	1,269	0.6	43.2
232	3.9	64.4	315	0.4	53.5	736	0.0	22.7
261	1.2	57.2	404	0.7	47.6	825	0.3	24.0
256	0.0	78.5	281	4.2	69.3	806	0.5	44.8
355	0.0	68.0	328	2.5	47.7	1,049	0.0	33.4
256	2.1	62.0	301	0.0	67.2	737	1.4	40.4
238	0.8	53.0	447	1.3	53.2	811	0.1	39.4
620	2.2	75.5	965	2.1	48.8	1,546	0.1	36.1
389	14.0	52.5	364	3.9	65.1	1,236	0.6	53.6
700	0.0	75.0	730	4.3	69.7	2,239	0.2	42.2
الأقليم								
1,582	0.0	68.9	1,336	0.0	75.1	3,933	0.0	40.6
7,083	1.5	69.9	8,197	1.7	62.5	21,736	0.4	40.0
الالتحاق بالمدرسة								
5,472	1.0	67.3	7,681	0.8	62.4	19,932	0.3	44.4
3,191	1.6	73.9	1,852	4.0	72.1	5,738	0.3	24.8
2	(*)	(*)	0	na	na	0	na	na
المستوى التعليمي للأُم								
1,961	3.1	66.2	2,241	2.0	62.3	5,264	0.3	39.1
3,717	0.7	70.0	4,352	1.6	62.3	12,236	0.3	42.0
1,587	0.2	70.1	1,762	0.8	68.6	4,442	0.5	41.1
1,020	0.2	68.3	1,174	0.7	69.0	3,717	0.1	33.7
376	4.1	86.8	2	(*)	(*)	4	(*)	(*)
4	(*)	(*)	0	na	na	6	(*)	(*)
صعوبات القدرات الوظيفية للطفل/ة								
1,762	3.5	63.6	2,052	1.1	61.2	5,897	0.3	37.1
6,903	0.7	71.2	7,481	1.5	65.1	19,772	0.3	40.9
صعوبات القدرات الوظيفية لدى الأم (العمر 18-49 سنة)								
534	1.3	74.3	587	3.2	76.2	1,659	0.5	56.7

الجدول PR.3.2: مشاركة الأطفال في الأعمال المنزلية

نسبة الأطفال حسب مشاركتهم في الأعمال المنزلية خلال الأسبوع الأخير، وفقاً للفئات العمرية، العراق، 2018										
عدد الأطفال	نسبة الأطفال في الفئة العمرية 17-15 سنة الذين شاركوا في:			عدد الأطفال	نسبة الأطفال في الفئة العمرية 14-12 سنة الذين شاركوا في:			عدد الأطفال في الفئة العمرية 11-5 سنة الذين شاركوا في:	أعمال منزلية لمدة تقل عن 28 ساعة أو أكثر	أعمال منزلية لمدة تقل عن 28 ساعة أو أكثر
	أعمال منزلية لمدة تقل عن 43 ساعة أو أكثر	أعمال منزلية لمدة تقل عن 43 ساعة أو أكثر	أعمال منزلية لمدة تقل عن 14-12 سنة		أعمال منزلية لمدة تقل عن 28 ساعة أو أكثر	أعمال منزلية لمدة تقل عن 11 سنة				
5,728	1.3	67.1	7,787	1.3	63.8	23,010	0.3	38.9	لا تعاني من أية صعوبة في القدرات الوظيفية	
2,403	1.1	74.8	1,158	1.3	61.6	1,001	0.1	39.1	لا يتوفر معلومات	
									مؤشر الثروة	
									الأشد فقراً	
1,741	4.6	63.1	2,308	3.4	61.6	5,979	0.6	39.1	فقير	
1,769	1.1	71.7	2,197	1.5	60.3	5,292	0.3	42.4	متوسط	
1,694	0.2	73.3	1,928	0.9	64.7	5,159	0.2	38.2	ثري	
1,812	0.2	64.8	1,570	0.5	67.4	4,868	0.3	38.6	الأكثر ثراءً	
1,649	0.1	76.1	1,529	0.1	70.3	4,371	0.0	42.3		

أ الأطفال في عمر 15 سنة أو أكثر الذين تم تحديدهم كفاقدين للأهلية (na) غير منطبق (*) الأرقام التي تستند إلى أقل من 25 حالة غير مرجحة

الجدول PR.3.3: عمالة الأطفال

نسبة الأطفال في الفئة العمرية 5-17 سنة حسب مشاركتهم في الأنشطة الاقتصادية أو الأعمال المنزلية خلال الأسبوع الأخير، ونسبة من عملوا تحت ظروف خطرة خلال الأسبوع الأخير، ونسبة من شاركوا في عمالة الأطفال خلال الأسبوع الأخير، العراق، 2018									
عدد الأطفال في الفئة العمرية 5-17 سنة	عمالة الأطفال الإجمالية ¹	الأطفال الذين شاركوا في أعمال منزلية لإجمالي عدد الساعات خلال الأسبوع الأخير:			الأطفال الذين شاركوا في أنشطة اقتصادية لإجمالي عدد الساعات خلال الأسبوع الأخير:			أقل من عتبة الساعات المحددة للعمر أو أكثر	أقل من عتبة الساعات المحددة للعمر أو أكثر
		الذين يعملون في ظروف خطرة	للمدة تساوي عدد الساعات المحددة للعمر أو أكثر	لأقل من عتبة الساعات المحددة للعمر	للمدة تساوي عتبة الساعات المحددة للعمر أو أكثر	لأقل من عتبة الساعات المحددة للعمر			
43,867	7.3	5.9	0.7	51.2	3.1	5.0	المجموع الإجمالي (العراق)		
							الجنس		
22,368	10.2	9.2	0.3	41.3	4.3	7.6	ذكر		
21,499	4.3	2.5	1.2	61.4	1.9	2.3	أنثى		
							المنطقة		
29,681	4.1	3.0	0.4	51.1	1.8	3.2	منطقة حضرية		
14,185	13.9	11.9	1.4	51.2	5.8	8.7	منطقة ريفية		
							المحافظة		
1,470	8.6	5.7	0.0	63.3	4.5	13.8	دهوك		
4,321	5.5	5.0	0.0	50.9	2.2	4.4	نينوى		
2,087	7.1	6.3	0.0	41.3	4.0	4.3	سليمانية		
1,863	10.0	8.8	1.8	47.7	5.1	5.2	كركوك		
3,294	13.1	11.5	0.0	57.6	3.9	10.6	أربيل		
2,362	6.0	3.9	1.4	56.3	2.2	4.2	ديالى		
1,825	6.0	5.3	0.7	59.2	1.7	4.3	أنبار		
7,076	4.8	4.0	0.3	51.4	1.8	3.8	بغداد		
4,919	3.2	2.4	0.2	46.5	1.3	3.1	مركز		
2,158	8.4	7.5	0.5	62.7	2.9	5.6	أطراف		
2,140	13.2	11.6	0.4	54.8	5.4	9.5	بابل		
1,283	5.3	3.9	0.8	37.8	2.5	3.3	كربلاء		
1,490	7.0	5.6	0.6	36.2	3.8	2.8	واسط		
1,344	6.3	4.8	1.2	56.4	2.3	3.3	صلاح الدين		
1,732	7.6	6.5	0.5	43.2	3.6	4.6	نجف		

الجدول PR.3.3: عمالة الأطفال

نسبة الأطفال في الفئة العمرية 5-17 سنة حسب مشاركتهم في الأنشطة الاقتصادية أو الأعمال المنزلية خلال الأسبوع الأخير، ونسبة من عملوا تحت ظروف خطرة خلال الأسبوع الأخير، ونسبة من شاركوا في عمالة الأطفال خلال الأسبوع الأخير، العراق، 2018

عدد الأطفال في الفئة العمرية 5-17 سنة	عمالة الأطفال الإجمالية ¹	الأطفال الذين يعملون في ظروف خطرة	الأطفال الذين شاركوا في أعمال منزلية إجمالية عدد الساعات خلال الأسبوع الأخير:		الأطفال الذين شاركوا في أنشطة اقتصادية إجمالية عدد الساعات خلال الأسبوع الأخير:		
			لمدة تساوي عدد الساعات المحددة للعمر أو أكثر	أقل من عتبة الساعات المحددة للعمر	لمدة تساوي عتبة الساعات المحددة للعمر أو أكثر	أقل من عتبة الساعات المحددة للعمر	
1,294	7.9	6.0	1.2	50.9	3.8	4.8	قاسية
1,496	3.6	2.9	0.6	45.7	1.1	3.2	مثنى
3,131	8.3	7.3	1.1	47.8	5.4	2.9	ذي قار
1,989	10.2	5.9	3.8	55.5	3.1	4.1	ميسان
3,669	4.9	3.2	1.0	54.0	2.2	3.0	بصرة
الأقليم							
6,851	10.3	8.7	0.0	53.8	4.1	9.4	كوردستان
37,015	6.7	5.4	0.9	50.7	2.9	4.2	وسط وجنوب العراق
العمر							
25,669	3.4	2.1	0.3	40.1	3.1	0.4	11-5
9,532	9.2	7.3	1.4	64.3	4.2	5.8	14-12
8,665	16.6	15.5	1.2	69.7	1.7	17.6	17-15
الالتحاق بالمدرسة							
33,085	5.7	4.3	0.6	52.4	2.7	3.6	يلتحق/تلتحق
10,780	12.2	10.7	1.3	47.4	4.3	9.1	لا يلتحق/تلتحق
2	(*)	(*)	(*)	(*)	(*)	(*)	غير مبين
المستوى التعليمي للأم							
9,467	13.8	11.5	1.3	50.2	5.6	8.8	ما قبل الابتدائي أو لا تعليم
20,305	6.9	5.6	0.6	51.5	3.2	4.6	الابتدائي
7,791	4.1	3.2	0.5	53.2	1.7	3.1	المتوسط
5,911	1.5	1.1	0.2	46.7	0.5	2.1	الاعداديه +
383	18.4	14.5	4.0	86.7	3.1	14.4	لا يتوفر معلومات ^أ
10	(*)	(*)	(*)	(*)	(*)	(*)	غير مبين
صعوبات القدرات الوظيفية للطفل/ة							
9,711	8.7	6.8	1.1	47.0	3.8	4.8	يعاني/تعاني من صعوبة في القدرات الوظيفية
34,156	6.9	5.6	0.6	52.4	2.9	5.0	لا يعاني/تعاني من أية صعوبة في القدرات الوظيفية
صعوبات القدرات الوظيفية لدى الأم (العمر 18-49 سنة)							
2,780	9.1	6.3	1.2	64.2	4.8	5.1	تعاني من صعوبة في القدرات الوظيفية
36,525	6.7	5.4	0.7	48.6	3.1	4.2	لا تعاني من أية صعوبة في القدرات الوظيفية
4,562	11.0	10.0	0.9	63.6	2.2	11.0	لا يتوفر معلومات
مؤشر الثروة							
10,029	12.6	10.1	1.9	48.5	5.7	6.9	الأشد فقراً
9,258	6.4	5.3	0.7	52.3	3.0	3.7	فقير
8,781	6.0	5.3	0.4	50.8	2.1	4.9	متوسط
8,250	6.1	5.2	0.3	49.9	2.1	5.0	ثري
7,549	4.0	2.5	0.0	55.4	2.0	4.0	الأكثر ثراءً

¹ مؤشر المسح العنقودي متعدد المؤشرات PR.3 - عمالة الأطفال؛ مؤشر هدف التنمية المستدامة 8.7.1

^أ الأطفال في عمر 15 سنة أو أكثر الذين تم تحديدهم كفاقدين للأهلية (* الأرقام التي تستند إلى أقل من 25 حالة غير مرجحة

الجدول PR.3.3a: عمالة الأطفال

نسبة الأطفال في الفئة العمرية 5-14 سنة حسب مشاركتهم في الأنشطة الاقتصادية أو الأعمال المنزلية خلال الأسبوع الأخير، ونسبة من عملوا تحت ظروف خطرة خلال الأسبوع الأخير، ونسبة من شاركوا في عمالة الأطفال خلال الأسبوع الأخير، العراق، 2018

عدد الأطفال في الفئة العمرية 5-14 سنة	الأطفال الذين يعملون في ظروف خطرة الإجمالية ¹	الأطفال الذين شاركوا في أعمال منزلية إجمالية عدد الساعات خلال الأسبوع الأخير:			الأطفال الذين شاركوا في أنشطة اقتصادية إجمالية عدد الساعات خلال الأسبوع الأخير:	
		لأقل من ساعة	لأقل من ساعة	لأقل من ساعة	لأقل من ساعة	لأقل من ساعة
35,202	5.0	3.5	0.6	46.6	3.4	1.9
المجموع الإجمالي (العراق)						
الجنس						
17,890	6.3	5.1	0.3	38.6	4.6	2.4
17,312	3.6	1.9	0.9	54.9	2.2	1.3
المنطقة						
23,911	2.8	1.6	0.4	46.3	1.9	1.2
11,291	9.5	7.7	1.0	47.3	6.6	3.3
المحافظة						
1,156	6.3	2.5	0.0	56.7	5.7	9.3
3,518	3.4	2.8	0.0	47.1	1.8	1.6
1,600	5.9	4.9	0.0	35.0	5.2	0.9
1,533	8.3	6.9	1.2	44.0	6.2	2.3
2,513	6.7	4.5	0.0	55.1	5.1	3.0
1,861	4.0	1.8	1.5	52.0	1.8	1.9
1,451	4.0	3.1	0.8	53.4	2.1	1.6
5,739	3.3	2.2	0.4	46.6	2.0	1.2
3,966	2.2	1.2	0.2	40.8	1.6	0.7
1,773	5.7	4.6	0.6	59.5	3.0	2.3
1,711	10.5	8.5	0.5	48.8	6.8	4.9
1,051	2.4	1.8	0.1	31.9	2.2	0.7
1,229	4.8	3.3	0.4	31.8	3.6	1.0
1,087	4.6	2.9	1.4	51.1	2.7	1.0
1,377	6.3	5.1	0.6	36.8	4.0	2.1
1,038	6.3	4.1	1.0	48.1	4.2	2.1
1,258	1.8	1.1	0.6	44.3	0.9	0.6
2,511	7.0	6.3	0.9	41.0	6.0	1.1
1,600	5.6	3.6	1.4	56.3	3.8	1.0
2,969	3.3	1.2	1.2	49.0	1.8	1.0
الإقليم						
5,269	6.3	4.2	0.0	49.3	5.3	3.8
29,933	4.7	3.4	0.7	46.1	3.1	1.5
العمر						
25,669	3.4	2.1	0.3	40.1	3.1	0.4
9,532	9.2	7.3	1.4	64.3	4.2	5.8
الاتحاق بالمرسة						
27,612	4.4	3.0	0.5	49.4	3.1	1.7
7,589	7.1	5.4	1.2	36.3	4.6	2.4
المستوى التعليمي للأم						
7,506	9.6	7.5	0.8	46.1	6.9	3.2
16,588	4.9	3.3	0.6	47.3	3.3	1.8
6,204	2.8	1.7	0.6	48.9	1.8	1.1
4,891	1.0	0.5	0.2	42.2	0.5	1.0
13	(*)	(*)	(*)	(*)	(*)	(*)
صعوبات القدرات الوظيفية للطفل/ة						
7,949	5.4	3.9	0.5	43.3	3.7	1.7

الجدول PR.3.3a: عمالة الأطفال

نسبة الأطفال في الفئة العمرية 5-14 سنة حسب مشاركتهم في الأنشطة الاقتصادية أو الأعمال المنزلية خلال الأسبوع الأخير، ونسبة من عملوا تحت ظروف خطيرة خلال الأسبوع الأخير، ونسبة من شاركوا في عمالة الأطفال خلال الأسبوع الأخير، العراق، 2018

عدد الأطفال في الفئة العمرية 5-14 سنة	العمالة الإجمالية ¹	الأطفال الذين يعملون في ظروف خطيرة	الأطفال الذين شاركوا في أعمال منزلية إجمالية عدد الساعات خلال الأسبوع الأخير:		الأطفال الذين شاركوا في أنشطة اقتصادية إجمالية عدد الساعات خلال الأسبوع الأخير:		
			لمدة تساوي لأقل من عتبة الساعات المحددة للعمر أو أكثر	عدد الساعات	لمدة تساوي لأقل من عتبة الساعات المحددة للعمر أو أكثر	عدد الساعات	
27,253	4.9	3.4	0.6	47.6	3.3	1.9	لا يعاني/تعاني من أية صعوبة في القدرات الوظيفية صعوبات القدرات الوظيفية لدى الأم (العمر 18-49 سنة)
2,246	7.0	3.8	1.2	61.8	4.7	2.8	تعاني من صعوبة في القدرات الوظيفية
30,797	4.8	3.4	0.6	45.2	3.3	1.7	لا تعاني من أية صعوبة في القدرات الوظيفية
2,159	6.1	5.0	0.7	51.2	3.4	3.7	لا يتوفر معلومات
8,288	9.6	7.4	1.4	45.4	6.4	3.0	مؤشر الثروة الأشد فقراً
7,489	4.6	3.5	0.7	47.7	3.2	1.4	فقير
7,087	3.3	2.5	0.4	45.4	2.0	1.6	متوسط
6,438	3.2	2.1	0.4	45.6	2.4	1.2	ثري
5,900	3.0	1.1	0.0	49.6	2.5	2.0	الأكثر ثراءً

¹ مؤشر المسح العنقودي متعدد المؤشرات PR.3 - عمالة الأطفال؛ مؤشر هدف التنمية المستدامة 8.7.1

¹ الأطفال في عمر 15 سنة أو أكثر الذين تم تحديدهم كفاقدين للأهلية (* الأرقام التي تستند إلى أقل من 25 حالة غير مرجحة

يعتبر الزواج¹²⁸ قبل سنّ 18 سنة انتهاكاً لحقوق الإنسان، لكنه مع ذلك ما زال واقعاً يعايشه كثير من الأطفال. ويعترف الإعلان العالمي لحقوق الإنسان بالحق في الموافقة "الطوعية والكاملة" على الزواج - مع إدراك أن هذه الموافقة لا تكون "طوعية وكاملة" حين يكون أحد طرفي العلاقة غير ناضجاً/ناضجة بما يكفي لاتخاذ قرار مستنير بشأن شريك/ة حياته/حياتها. وقد تم تعريف زواج الأطفال في أهداف التنمية المستدامة على أنها ممارسة ضارة ومؤذية والتي يجب على العالم أن يسعى إلى القضاء عليها بحلول عام 2030.

مع أن زواج الأطفال هو أكثر انتشاراً بين الفتيات منه بين الأولاد، إلا أنه منتشر في جميع أنحاء العالم بين كلا الجنسين. على الرغم من عدم الوصول بعد إلى فهم جيد لكثار زواج الأطفال في مرحلة الطفولة، إلا هذا الزواج يجعلهم يؤدون دوراً من أدوار البالغين والذي تترتب عليه مسؤوليات ليسوا مهئين لها.

وفي أنحاء كثيرة من العالم، يشجع الأهل على زواج بناتهم وهنّ ما زلن أطفالاً أملاً بأن يعود عليهم وعلى ابنتهم هذا الزواج بفوائد مالية واجتماعية، وفي الوقت ذاته التخفيف من الأعباء المالية التي تتحملها الأسرة. وفي حقيقة الأمر، زواج الأطفال يهدد نموها والفتيات وغالباً ما يؤدي إلى الحمل المبكر والانعزال الاجتماعي، وعدم الحصول على التعليم الكافي وتدني مستوى التدريب المهني مما يعزز من الطابع الجندي للفقير.¹²⁹

ومن العوامل التي ترتبط ارتباطاً وثيقاً بمسألة زواج الأطفال هو العمر الذي يمكن بدء ممارسة النشاط الجنسي فيه - وبالنسبة للإنسان، إنجاب الأطفال فيه. النساء اللواتي يتزوجن قبل سنّ 18 سنة يكن أكثر ميلاً إلى إنجاب أطفال أكثر من اللواتي يتزوجن في سنّ لاحقة من حياتهم ويكن أقل حصولاً على خدمات رعاية صحة الأمومة.^{130،131} إضافة إلى ذلك، يُعرف عن الوفيات المرتبطة بالحمل أنها تؤدي إلى وفاة الفتيات المتزوجات وغير المتزوجات على حدّ سواء في الفترة العمرية بين 15 و 19 سنة.

يعرض الجدول PR.4.1W نسبة النساء والرجال الذين تزوجوا قبل بلوغهم سنّ 15 و 18 سنة، ونسبة الفتيات اليافعات في الفئة العمرية 15-19 سنة المتزوجات حالياً، ونسبة تعدد الزوجات.

ويعرض الجدول PR.4.2W ، نسبة النساء والرجال الذين تزوجوا لأول مرة أو دخلوا في علاقة تعايش كأزواج قبل بلوغهم سنّ 15 و 18 سنة حسب المنطقة والفئات العمرية. ومن شأن التحقق من نسبة من تزوجوا قبل بلوغهم سنّ 15 و 18 سنة في مختلف الفئات العمرية أن يتيح رصد الاتجاهات في زواج الأطفال مع مرور الوقت.

ومن العناصر الأخرى هناك الفرق العمري بين الزوجين حيث يشكل هذا المؤشر نسبة النساء المتزوجات/المتعايشات كزوجات اللواتي يصغرن أزواجهن الحاليين بـ 10 سنوات أكثر. ويعرض الجدول PR.4.3 نتائج الفرق العمري بين النساء وأزواجهن أو شركائهن.

¹²⁸ جميع الإشارات إلى الزواج في هذا الفصل تشمل علاقات المساكنة أيضاً.
¹²⁹ باجراكاريا، إيه. وأن. أمين، أس. الفقر، وتوقيت الزواج، ومراحل الانتقال إلى سنّ الرشد في نيبال: تحليل طولي باستخدام مسح معايير المعيشة في نيبال. ورقة العمل رقم 19 حول الفقر والنوع الاجتماعي والشباب. نيويورك: مجلس السكان، 2010. <http://www.popcouncil.org/uploads/pdfs/wp/pgy/019.pdf>؛
غودها، دي. وآخرون. 2011. تأثير زواج الأطفال على الخصوبة، والسيطرة على الخصوبة، والاستفادة من رعاية صحة الأمومة. ورقة عمل حول قياس/تقييم مشروع PRH Project 11-124.
¹³⁰ غودها دي، و دي. هوتشكس، وإيه. غيج. "العلاقة بين زواج الأطفال ومخرجات الصحة الإيجابية واستخدام الخدمات: دراسة متعددة الأقطار من جنوب آسيا." مجلة 52 *Journal of Adolescent Health* العدد 01.021، doi:10.1016/j.jadohealth.2013.01.021، 58-52 (2013).
¹³¹ نور، أن. "التبعات الصحية لزواج الأطفال في أفريقيا." مجلة 12 *Emerging Infectious Diseases*، العدد 11 (2006): 1644-649. doi:10.3201/eid1211.060510

الجدول PR.4.1W: زواج الأطفال وتعدد الزوجات (للنساء)

نسبة النساء في الفئة العمرية 49-15 سنة ممن تزوجن لأول مرة قبل بلوغهن سن 15 سنة، ونسبة النساء في الفئة العمرية 49-15 سنة المتزوجات حالياً، ونسبة النساء المتزوجات لزوج متعدد الزوجات، العراق، 2018

النساء في الفئة العمرية 49-15 سنة		النساء في الفئة العمرية 19-15 سنة		النساء في الفئة العمرية 24-20 سنة			النساء في الفئة العمرية 49-20 سنة			النساء في الفئة العمرية 49-15 سنة		المجموع الإجمالي (العراق) المنطقة
عدد النساء في الفئة العمرية 49-15 سنة المتزوجات حالياً	نسبة المتزوجات لزوج متعدد الزوجات 4	عدد النساء في الفئة العمرية من 19-15 سنة	نسبة المتزوجات حالياً	عدد النساء في الفئة العمرية من 24-20 سنة	نسبة النساء اللواتي تزوجن قبل بلوغهن سن 18 سنة	نسبة النساء اللواتي تزوجن قبل بلوغهن سن 15 سنة	عدد النساء في الفئة العمرية 49-20 سنة	نسبة النساء اللواتي تزوجن قبل بلوغهن سن 18 سنة	نسبة النساء اللواتي تزوجن قبل بلوغهن سن 15 سنة	عدد النساء في الفئة العمرية 49-15 سنة	نسبة النساء اللواتي تزوجن قبل بلوغهن سن 15 سنة	
19,710	5.8	6,450	18.4	5,475	27.9	7.2	24,210	24.8	6.0	30,660	5.7	المنطقة
13,812	4.8	4,392	17.3	3,707	28.0	7.4	17,044	24.0	5.6	21,436	5.4	منطقة حضرية
5,898	8.4	2,059	20.6	1,767	27.6	6.8	7,165	26.8	7.0	9,224	6.3	منطقة ريفية
المحافظة												
670	2.9	245	6.3	195	8.1	1.8	918	18.3	5.5	1,163	4.5	دهوك
1,805	4.8	611	18.6	489	31.5	7.1	2,239	27.1	5.4	2,851	5.2	نينوى
1,084	4.5	356	7.5	265	13.5	1.7	1,477	20.8	3.8	1,833	3.3	سليمانية
795	4.2	229	9.6	145	18.1	5.6	1,005	15.9	2.8	1,234	2.7	كركوك
1,737	9.6	573	16.7	542	24.0	3.4	2,210	22.1	6.9	2,783	5.9	أربيل
1,120	6.5	388	23.7	293	32.1	5.9	1,310	20.9	5.0	1,698	4.7	ديالى
704	4.9	287	11.9	239	17.3	2.8	1,011	21.4	4.4	1,299	4.3	أنبار
3,307	4.5	1,009	23.3	847	27.9	7.4	4,037	23.4	5.3	5,047	5.6	بغداد
2,376	3.5	726	23.0	597	29.7	7.7	2,964	22.0	4.9	3,691	5.3	مركز
931	7.2	283	24.2	249	23.6	6.4	1,073	27.2	6.4	1,356	6.2	أطراف
939	5.7	296	20.5	230	30.6	8.2	1,094	25.3	5.6	1,389	5.4	بابل
588	5.8	184	21.2	159	36.8	12.6	680	31.2	7.5	864	7.6	كربلاء
687	8.7	211	21.1	199	28.7	7.9	805	27.7	5.7	1,015	5.9	واسط
584	6.6	205	18.2	172	22.7	8.1	749	22.3	5.4	954	5.0	صلاح الدين
798	5.7	219	23.8	235	37.2	11.6	926	30.7	8.2	1,145	8.5	نجف
580	4.3	203	17.5	173	25.3	6.5	696	24.4	6.2	899	5.4	قادسية
707	10.2	216	26.2	223	23.2	4.9	752	27.3	9.8	967	10.1	مثنى
1,270	4.7	465	12.5	374	34.8	12.1	1,503	26.0	7.7	1,968	6.6	ذي قار
786	8.9	239	21.4	234	43.5	14.8	950	35.0	8.9	1,188	8.0	ميسان

الجدول PR.4.1W: زواج الأطفال وتعدد الزوجات (للنساء)

نسبة النساء في الفئة العمرية 49-15 سنة ممن تزوجن لأول مرة قبل بلوغهن سن 15 سنة، ونسبة النساء في الفئة العمرية 24-20 سنة اللواتي تزوجن لأول مرة قبل بلوغهن سن 15 سنة وسن 18 سنة، ونسبة النساء في الفئة العمرية 19-15 سنة المتزوجات حالياً، ونسبة النساء المتزوجات لزوج متعدد الزوجات، العراق، 2018

النساء في الفئة العمرية 49-15 سنة		النساء في الفئة العمرية 19-15 سنة		النساء في الفئة العمرية 24-20 سنة			النساء في الفئة العمرية 49-20 سنة			النساء في الفئة العمرية 49-15 سنة		
عدد النساء في الفئة العمرية 49-15 سنة المتزوجات حالياً	نسبة المتزوجات لزوج متعدد الزوجات 4	عدد النساء في الفئة العمرية من 19-15 سنة	نسبة المتزوجات حالياً	عدد النساء في الفئة العمرية من 24-20 سنة	نسبة النساء اللواتي تزوجن قبل بلوغهن سن 18 سنة	نسبة النساء اللواتي تزوجن قبل بلوغهن سن 15 سنة	عدد النساء في الفئة العمرية 49-20 سنة	نسبة النساء اللواتي تزوجن قبل بلوغهن سن 18 سنة	نسبة النساء اللواتي تزوجن قبل بلوغهن سن 15 سنة	عدد النساء في الفئة العمرية 49-15 سنة	نسبة النساء اللواتي تزوجن قبل بلوغهن سن 15 سنة	
1,551	5.1	514	22.4	461	33.5	8.7	1,849	31.5	6.8	2,363	6.2	بصرة
3,492	6.8	1,174	11.8	1,003	18.1	2.6	4,604	20.9	5.6	5,778	4.8	الأقليم
16,219	5.6	5,276	19.9	4,472	30.1	8.2	19,605	25.7	6.1	24,882	5.9	كوردستان
												وسط وجنوب العراق
												العمر
1,186	2.2	6,450	18.4	0	na	na	0	na	na	6,450	4.4	19-15
446	1.5	3,884	11.5	0	na	na	0	na	na	3,884	3.5	17-15
740	2.7	2,567	28.8	0	na	na	0	na	na	2,567	5.8	19-18
2,891	2.0	0	na	5,475	27.9	7.2	5,475	27.9	7.2	5,475	7.2	24-20
3,626	2.8	0	na	0	na	na	4,615	29.9	5.8	4,615	5.8	29-25
3,552	5.1	0	na	0	na	na	4,174	22.3	4.6	4,174	4.6	34-30
3,409	8.1	0	na	0	na	na	3,937	19.9	5.4	3,937	5.4	39-35
2,792	10.2	0	na	0	na	na	3,294	22.4	4.8	3,294	4.8	44-40
2,254	9.8	0	na	0	na	na	2,715	23.8	8.4	2,715	8.4	49-45
												التعليم
3,269	10.6	423	28.6	583	46.2	19.5	3,750	33.8	12.0	4,172	11.7	ما قبل الابتدائي أو لا تعليم
8,575	6.2	1,734	33.6	1,776	41.4	11.3	9,733	32.0	8.0	11,467	8.1	الابتدائي
3,749	4.2	1,902	20.5	809	40.2	7.8	4,080	28.8	4.3	5,982	4.4	المتوسط
4,117	2.7	2,392	3.9	2,306	8.5	0.6	6,647	6.8	0.7	9,039	0.6	الاعداديه +
												صعوبات القدرات الوظيفية (العمر 49-18 سنة)
1,003	11.0	46	12.1	96	32.9	10.2	1,256	28.8	9.4	1,301	9.2	تعاين من صعوبة في القدرات الوظيفية
18,261	5.7	2,521	29.1	5,379	27.8	7.1	22,954	24.6	5.8	25,475	5.8	لا تعاين من أية صعوبة في القدرات الوظيفية
												مؤشر الثروة
3,744	7.7	1,147	18.1	974	35.8	12.2	4,432	29.6	8.0	5,579	7.2	الأشد فقراً

الجدول PR.4.1W: زواج الأطفال وتعدد الزوجات (للنساء)

نسبة النساء في الفئة العمرية 49-15 سنة ممن تزوجن لأول مرة قبل بلوغهن سن 15 سنة، ونسبة النساء في الفئة العمرية 19-15 سنة المتزوجات حالياً، ونسبة النساء المتزوجات لزوج متعدد الزوجات، العراق، 2018

النساء في الفئة العمرية 49-15 سنة		النساء في الفئة العمرية 19-15 سنة		النساء في الفئة العمرية 24-20 سنة			النساء في الفئة العمرية 49-20 سنة			النساء في الفئة العمرية 49-15 سنة	
عدد النساء في الفئة العمرية 49-15 سنة المتزوجات حالياً	نسبة المتزوجات لزوج متعدد الزوجات 4	عدد النساء في الفئة العمرية من 19-15 سنة	نسبة المتزوجات حالياً	عدد النساء في الفئة العمرية من 24-20 سنة	نسبة النساء اللواتي تزوجن قبل بلوغهن سن 18 سنة 2	نسبة النساء اللواتي تزوجن قبل بلوغهن سن 15 سنة 1	عدد النساء في الفئة العمرية 49-20 سنة	نسبة النساء اللواتي تزوجن قبل بلوغهن سن 18 سنة	نسبة النساء اللواتي تزوجن قبل بلوغهن سن 15 سنة	عدد النساء في الفئة العمرية 49-15 سنة	نسبة النساء اللواتي تزوجن قبل بلوغهن سن 15 سنة
3,996	5.8	1,285	25.1	1,035	37.3	7.6	4,581	30.1	7.1	5,866	7.2
3,947	5.2	1,366	21.6	1,201	30.3	9.5	4,764	25.3	6.7	6,130	6.2
3,988	4.0	1,310	17.3	1,115	23.8	4.3	5,036	21.6	4.1	6,346	4.1
4,035	6.6	1,342	10.0	1,150	14.2	2.9	5,397	18.9	4.5	6,739	4.1
<p>¹ مؤشر المسح العنقودي متعدد المؤشرات PR.4a - زواج الأطفال (قبل بلوغ سن 15 سنة)؛ هدف التنمية المستدامة 5.3.1</p> <p>² مؤشر المسح العنقودي متعدد المؤشرات PR.4b - زواج الأطفال (قبل بلوغ سن 18 سنة)؛ هدف التنمية المستدامة 5.3.1</p> <p>³ مؤشرة المسح العنقودي متعدد المؤشرات PR.5 - النساء الشابات في الفئة العمرية 19-15 سنة المتزوجات حالياً</p> <p>⁴ مؤشر المسح العنقودي متعدد المؤشرات PR.6 - تعدد الزوجات</p>											
(na) غير منطبق											

الجدول PR.4.2W: الاتجاهات في زواج الأطفال (للنساء)

نسبة النساء اللواتي تزوجن لأول مرة قبل بلوغهن سن 15 سنة و 18 سنة، حسب المنطقة والفئات العمرية، العراق، 2018

جميعها		منطقة ريفية				منطقة حضرية				المجموع الإجمالي (العراق)	العمر	
عدد النساء في الفئة العمرية 49-20 سنة	نسبة النساء اللواتي تزوجن قبل بلوغهن سن 18 سنة	عدد النساء في الفئة العمرية 49-15 سنة	نسبة النساء اللواتي تزوجن قبل بلوغهن سن 15 سنة	عدد النساء في الفئة العمرية 49-20 سنة	نسبة النساء اللواتي تزوجن قبل بلوغهن سن 18 سنة	عدد النساء في الفئة العمرية 49-15 سنة	نسبة النساء اللواتي تزوجن قبل بلوغهن سن 15 سنة	عدد النساء في الفئة العمرية 49-20 سنة	نسبة النساء اللواتي تزوجن قبل بلوغهن سن 18 سنة			عدد النساء في الفئة العمرية 49-15 سنة
24,210	24.8	30,660	5.7	7,165	26.8	9,224	6.3	17,044	24.0	21,436	5.4	19-15
0	na	6,450	4.4	0	na	2,059	4.0	0	na	4,392	4.7	17-15
0	na	3,884	3.5	0	na	1,198	3.3	0	na	2,686	3.7	19-18
0	na	2,567	5.8	0	na	861	4.9	0	na	1,706	6.2	24-20
5,475	27.9	5,475	7.2	1,767	27.6	1,767	6.8	3,707	28.0	3,707	7.4	29-25
4,615	29.9	4,615	5.8	1,342	32.5	1,342	7.8	3,273	28.9	3,273	5.0	34-30
4,174	22.3	4,174	4.6	1,133	23.5	1,133	4.4	3,041	21.8	3,041	4.6	39-35
3,937	19.9	3,937	5.4	1,156	23.3	1,156	7.9	2,781	18.5	2,781	4.4	44-40
3,294	22.4	3,294	4.8	1,036	25.5	1,036	5.1	2,258	21.0	2,258	4.6	49-45
2,715	23.8	2,715	8.4	731	26.6	731	10.9	1,984	22.8	1,984	7.5	

الجدول PR.4.3: فارق السن بين الأزواج

توزيع نسبة النساء المتزوجات حالياً في الفئتين العمريتين 19-15 سنة و 20-24 سنة وفقاً لفارق السن بينها وبين زوجها، العراق، 2018

عدد النساء في الفئة العمرية 20-24 سنة المتزوجات حالياً	المجموع الإجمالي	نسبة النساء في الفئة العمرية 20-24 سنة المتزوجات حالياً ممن زوجهن :					عدد النساء في الفئة العمرية 15-19 سنة المتزوجات حالياً	المجموع الإجمالي	نسبة النساء في الفئة العمرية 15-19 سنة المتزوجات حالياً ممن زوجهن				
		سنوات أو أكثر 10-15	سنوات 9-15	سنوات 4-10	أصغر منهن	سنوات أو أكثر 10-15			سنوات 9-15	سنوات 4-10	أصغر منهن		
2,891	100.0	15.1	32.2	44.0	8.7	1,186	100.0	19.0	44.9	33.4	2.7	المجموع الإجمالي (العراق)	
												المنطقة	
1,967	100.0	14.7	32.0	45.1	8.2	762	100.0	21.2	42.3	34.5	2.0	منطقة حضرية	
924	100.0	15.8	32.8	41.6	9.8	424	100.0	15.1	49.5	31.5	3.9	منطقة ريفية	
												المحافظة	
69	100.0	8.2	32.4	51.7	7.7	15	100.0	(*)	(*)	(*)	(*)	دهوك	
273	100.0	15.1	36.8	41.0	7.1	114	100.0	18.3	40.1	36.9	4.6	نينوى	
84	100.0	15.8	37.8	40.9	5.4	27	100.0	(*)	(*)	(*)	(*)	سليمانية	
62	100.0	21.6	33.2	41.3	3.9	22	100.0	(21.8)	(24.5)	(53.7)	(0.0)	كركوك	
230	100.0	25.8	43.3	29.0	1.9	96	100.0	(6.8)	(69.3)	(23.9)	(0.0)	أربيل	
174	100.0	10.4	27.9	55.4	6.3	92	100.0	20.3	58.2	21.6	0.0	ديالى	
104	100.0	11.4	34.2	49.0	5.4	34	100.0	23.8	41.5	30.8	3.9	أنبار	
470	100.0	13.1	30.8	43.9	12.2	235	100.0	24.0	37.6	35.5	2.9	بغداد	
316	100.0	13.6	35.2	40.9	10.3	167	100.0	27.9	33.2	35.3	3.6	مركز	
154	100.0	12.1	21.8	50.2	15.9	69	100.0	14.5	48.4	35.9	1.2	أطراف	
136	100.0	15.5	30.6	40.8	13.0	61	100.0	24.8	31.6	35.8	7.8	بابل	
98	100.0	14.8	33.4	38.4	13.4	39	100.0	14.4	43.5	39.2	2.9	كربلاء	
120	100.0	20.1	28.6	47.0	4.3	45	100.0	19.3	51.0	24.0	5.7	واسط	
81	100.0	7.6	35.6	50.1	6.7	37	100.0	25.3	50.8	22.2	1.7	صلاح الدين	
148	100.0	15.0	31.9	41.4	11.6	52	100.0	12.1	46.2	35.3	6.5	نجف	
88	100.0	11.9	33.6	43.2	11.3	35	100.0	11.4	49.8	37.5	1.3	قادسية	
159	100.0	5.7	26.2	53.6	14.5	57	100.0	5.1	47.8	43.8	3.4	مثنى	
203	100.0	21.2	25.1	45.1	8.6	58	100.0	30.3	36.7	31.5	1.6	ذي قار	
130	100.0	24.8	31.4	38.3	5.5	51	100.0	15.8	59.2	24.3	0.8	ميسان	

الجدول PR.4.3: فارق السن بين الأزواج

توزيع نسبة النساء المتزوجات حالياً في الفئتين العمريتين 19-15 سنة و 20-24 سنة وفقاً لفارق السن بينها وبين زوجها، العراق، 2018

عدد النساء في الفئة العمرية 20-24 سنة المتزوجات حالياً	المجموع الإجمالي	نسبة النساء في الفئة العمرية 20-24 سنة المتزوجات حالياً ممن زوجهن :					نسبة النساء في الفئة العمرية 15-19 سنة المتزوجات حالياً ممن زوجهن					بصرة الاقليم
		سنوات أو أكثر 2 أكبر من 10	سنوات أكبر من 5-9	سنوات أكبر من 4-0	أصغر سنتين	عدد النساء في الفئة العمرية 15-19 سنة المتزوجات حالياً	سنوات أو أكثر 1 أكبر من 10	سنوات أكبر من 5-9	سنوات أكبر من 4-0	أصغر سنتين		
261	100.0	10.9	30.6	48.6	9.9	115	100.0	21.4	33.5	42.8	2.3	بصرة
383	100.0	20.4	40.1	35.8	3.7	138	100.0	10.3	63.6	26.1	0.0	كوردستان
2,507	100.0	14.2	31.0	45.2	9.5	1,048	100.0	20.2	42.4	34.4	3.1	وسط وجنوب العراق
410	100.0	10.0	30.0	44.8	15.1	121	100.0	8.4	33.8	46.1	11.7	التعليم ما قبل الابتدائي أو لا تعليم
1,204	100.0	16.3	31.5	44.1	8.1	582	100.0	20.1	43.5	34.2	2.2	الابتدائي
530	100.0	17.9	29.9	44.0	8.2	391	100.0	20.4	47.5	31.3	0.8	المتوسطة
747	100.0	13.8	36.3	43.3	6.6	92	100.0	20.2	56.6	20.6	2.6	الاعدادية + صعوبات القدرات الوظيفي (العمر 18-49 سنة)
38	100.0	(23.8)	(32.8)	(40.5)	(3.0)	6	100.0	(*)	(*)	(*)	(*)	تعاني من صعوبة في القدرات الوظيفية لا تعاني من أية صعوبة في القدرات الوظيفية
2,852	100.0	14.9	32.2	44.0	8.8	734	100.0	17.6	45.4	33.5	3.5	مؤشر الثروة
592	100.0	13.2	27.8	47.7	11.3	208	100.0	15.5	33.3	44.2	7.0	الأشد فقراً
623	100.0	13.5	35.8	41.0	9.7	322	100.0	14.7	50.9	32.3	2.2	فقير
720	100.0	19.0	27.8	44.3	8.9	294	100.0	20.4	47.1	31.4	1.2	متوسط
519	100.0	14.6	35.0	43.2	7.2	227	100.0	24.1	40.0	34.5	1.5	ثري
437	100.0	14.0	37.1	43.5	5.4	135	100.0	23.2	51.6	22.3	2.9	الأكثر ثراءً
<p>¹ مؤشر المسح العنقودي متعدد المؤشرات PR.7a - فارق السن بين الأزواج (بين النساء في الفئة العمرية 15-19 سنة)</p> <p>² مؤشر المسح العنقودي متعدد المؤشرات PR.7b - فارق السن بين الأزواج (بين النساء في الفئة العمرية 20-24 سنة)</p> <p>(na) غير منطبق (*) الأرقام التي تستند إلى أقل من 25 حالة غير مرجحة () الأرقام التي تستند إلى 25-49 حالة غير مرجحة</p>												

ختان الإناث هو إزالة الجزء الخارجي من المهبل بشكل جزئي أو كامل أو إجراء أي جراحة في الأعضاء التناسلية للأنثى. وغالباً ما يؤدي ختان الإناث إلى الشعور بالصدمة وظهور مضاعفات فورية بما فيها الشعور بألم مبرح والصدمة وانحباس البول وتقرح العضو التناسلي وإصابة النسيج المحاذي له. ومن المضاعفات الأخرى الإبتان الدموي، والعقم، وتعرّس الولادة، وحتى الوفاة.

ينتشر ختان الإناث في إقليم كردستان العراق. يشير المسح الحالي إلى وجود تراجع في هذه الممارسة في كردستان. يبين الجدول 1.5 أن ختان الإناث هو أكبر بكثير في الجيل الأقدم. أعلى نسبة لختان الإناث في السلیمانية 45.5% وأربيل 46.5%. ختان الإناث أعلى في المناطق الريفية مقارنة بالحضر. ختان الإناث يتناسب عكسياً مع التعليم. بين النساء اللواتي سمعن عن ختان الإناث، يعتقد 93% أنه ينبغي أن تتوقف هذه الظاهرة مقارنة بـ 2.6 فقط ممن يعتقدون أنها يجب أن تستمر (انظر الجدول 5.2). ومن بين البنات، كان 0.5% فقط منهن خضعن لختان الإناث وبشكل رئيسي في محافظتي أربيل والسلیمانية.

ختان الإناث هو انتهاك جوهري لحقوق الإنسان. فهو يعرض الفتيات والنساء لمخاطر الوفاة وله عواقب تهدد حياتهن. هناك عدد من وثائق حقوق الإنسان التي غالباً ما تُفسر على أنها تشجع ممارسة ختان الإناث، بما فيها المادة 25 من الإعلان العالمي لحقوق الإنسان التي تنص على أنه "لكل شخص حق في مستوى معيشة يكفي لضمان الصحة والرفاهية له"، وتُستخدم هذه العبارة للمحاججة بأن ختان الإناث ينتهك الحق في الصحة وسلامة الجسم. وعلاوة على ذلك، يمكن القول بأنه لا يمكن الإدعاء بأن الفتيات، أي الطفلات، قد منحن موافقتهن على ممارسة ضارة على الأرجح بحقهن كختان الإناث.

ويعرض الجدول PR.5.1 نسبة انتشار ختان الإناث بين النساء في الفئة العمرية 15-49 سنة ونوع الإجراء، بينما يعرض الجدول PR.5.2 مواقف النساء من ختان الإناث. وأخيراً، يعرض الجدول PR.5.3 نسبة انتشار ونوع ختان الإناث الذي يتم ممارسته على جميع بنات المستجيبات (0-14 سنة) اللواتي على قيد الحياة. ومن الأهمية بمكان تذكّر أن بيانات نسبة الانتشار للفتيات في الفئة العمرية 0-14 سنة تعبر عن حالة ختان الإناث لديهن حالياً - وليس الوضع النهائي لهن-، حيث إن كثير منهن لم يصلن بعد إلى السن الذي يتم عادة ختانهن فيه وقت إجراء المسح. ومع أنه ذُكر عنهن أنه لم يُجرى لهن ختان إلا أنهن ما زلن معرضات لخطر إجراء هذه الممارسة.

الجدول PR.5.1: ختان الإناث بين النساء

نسبة النساء في الفئة العمرية 15-49 سنة حسب حالة ختان الإناث لديهن وتوزيع نسبة النساء اللواتي خضعن لعملية ختان حسب نوع الختان، العراق، 2018

عدد النساء في الفئة العمرية من 15-49 سنة اللواتي خضعن للختان	توزيع نسبة النساء في الفئة العمرية 15-49 سنة اللواتي خضعن لعملية ختان ممن:					عدد النساء في الفئة العمرية 15-49 سنة	نسبة النساء اللواتي خضعن لأي شكل من أشكال ختان الإناث ¹	
	المجموع الإجمالي	لم يتم تحديد شكل الختان	تم خياطة منطقة المهبل لإغلاقها	تم وخز المنطقة اللحمية للمهبل	تم إزالة جزء من منطقة المهبل			
2,270	100.0	8.4	1.3	6.0	84.3	30,660	7.4	المجموع الإجمالي (العراق)
المنطقة								
1,508	100.0	9.7	1.6	3.9	84.9	21,436	7.0	منطقة حضرية
762	100.0	5.8	0.8	10.3	83.1	9,224	8.3	منطقة ريفية
المحافظة								
17	(100.0)	(35.1)	(19.9)	(10.1)	(34.8)	1,163	1.5	دهوك
0	0.0	-	-	-	-	2,851	0.0	نينوى
852	100.0	7.9	1.9	3.2	87.0	1,833	46.5	سليمانية
70	100.0	27.7	1.7	53.6	17.0	1,234	5.6	كركوك
1,298	100.0	7.5	0.6	5.4	86.5	2,783	46.6	أربيل
5	(*)	(*)	(*)	(*)	(*)	1,698	0.3	ديالى
0	-	-	-	-	-	1,299	0.0	أنبار
0	-	-	-	-	-	5,047	0.0	بغداد
0	-	-	-	-	-	3,691	0.0	مركز
0	-	-	-	-	-	1,356	0.0	أطراف
1	(*)	(*)	(*)	(*)	(*)	1,389	0.1	بابل
0	-	-	-	-	-	864	0.0	كربلاء
0	-	-	-	-	-	1,015	0.0	واسط
1	(*)	(*)	(*)	(*)	(*)	954	0.1	صلاح الدين
1	(*)	(*)	(*)	(*)	(*)	1,145	0.1	نجف
3	(*)	(*)	(*)	(*)	(*)	899	0.3	قادسية
0	(*)	(*)	(*)	(*)	(*)	967	0.0	مثنى
24	(*)	(*)	(*)	(*)	(*)	1,968	1.2	ذي قار
0	-	-	-	-	-	1,188	0.0	ميسان
0	-	-	-	-	-	2,363	0.0	بصرة
الاقليم								
2,167	100.0	7.9	1.3	4.6	86.3	5,778	37.5	كوردستان
104	100.0	19.0	2.4	36.0	42.6	24,882	0.4	وسط وجنوب العراق

الجدول PR.5.1: ختان الإناث بين النساء

نسبة النساء في الفئة العمرية 15-49 سنة حسب حالة ختان الإناث لديهن وتوزيع نسبة النساء اللواتي خضعن لعملية ختان حسب نوع الختان، العراق، 2018

العمر	نسبة النساء اللواتي خضعن لأي شكل من أشكال ختان الإناث ¹	عدد النساء في الفئة العمرية 15-49 سنة	توزيع نسبة النساء في الفئة العمرية 15-49 سنة اللواتي خضعن لعملية ختان ممن:				عدد النساء في الفئة العمرية 15-49 سنة	نسبة النساء اللواتي خضعن لأي شكل من أشكال ختان الإناث ¹
			لم يتم تحديد شكل الختان	تم خياطة منطقة المهبل لإغلاقها	تم وخز المنطقة اللحمية للمهبل	تم إزالة جزء من منطقة المهبل		
19-15	3.5	6,450	10.9	1.6	6.1	81.5	3.5	
17-15	3.2	3,884	9.9	2.8	5.1	82.1	3.2	
19-18	3.9	2,567	12.0	0.0	7.2	80.7	3.9	
24-20	6.7	5,475	3.9	0.5	13.9	81.6	6.7	
29-25	5.7	4,615	12.0	3.6	4.8	79.6	5.7	
34-30	9.3	4,174	7.4	1.9	3.8	86.9	9.3	
39-35	9.7	3,937	7.9	0.6	5.5	86.0	9.7	
44-40	12.0	3,294	8.7	0.3	4.8	86.2	12.0	
49-45	9.3	2,715	10.9	1.6	1.8	85.8	9.3	
التعليم								
ما قبل الابتدائي أو لا تعليم	13.3	4,172	7.5	0.4	3.9	88.1	13.3	
الابتدائي	7.5	11,467	6.2	0.9	3.6	89.3	7.5	
المتوسط	4.4	5,982	15.4	1.8	3.3	79.6	4.4	
الإعدادية +	6.6	9,039	9.3	2.5	12.7	75.5	6.6	
صعوبات القدرات الوظيفية (العمر 18-49 سنة)								
تعاني من صعوبة في القدرات الوظيفية	10.5	1,301	3.2	0.4	1.0	95.4	10.5	
لا تعاني من أية صعوبة في القدرات الوظيفية	7.9	25,475	8.7	1.3	6.4	83.6	7.9	
مؤشر الثروة								
الأشد فقراً	1.4	5,579	18.0	0.7	21.0	60.3	1.4	
فقير	2.6	5,866	10.7	0.7	32.8	55.8	2.6	
متوسط	2.8	6,130	5.1	2.7	3.9	88.3	2.8	
ثري	6.3	6,346	5.8	1.9	3.5	88.8	6.3	
الأكثر ثراءً	21.7	6,739	8.7	1.1	3.3	86.9	21.7	

¹ مؤشر المسح العنقودي متعدد المؤشرات PR.9 - انتشار الختان بين النساء؛ مؤشر هدف التنمية المستدامة 5.3.2

(*) الأرقام التي تستند إلى أقل من 25 حالة غير مرجحة
() الأرقام التي تستند إلى 25-49 حالة غير مرجحة

الجدول PR.5.2: الموافقة على ختان الإناث

نسبة النساء في الفئة العمرية 15-49 سنة اللواتي سمعن عن ختان الإناث، وتوزيع نسبة النساء وفقاً للمواقف التي تؤيد أو لا تؤيد استمرار ممارسة ختان الإناث، العراق، 2018

نسبة النساء اللواتي سمعن عن ختان الإناث	عدد النساء في الفئة العمرية 15-49 سنة	توزيع نسبة النساء اللواتي يعتقدن أن ممارسة ختان الإناث يجب أن:				عدد النساء في الفئة العمرية 15-49 سنة	نسبة النساء اللواتي سمعن عن ختان الإناث
		المجموع الإجمالي	لا أعرف/إجابة ناقصة	حسب الوضع	تتوقف		
44.9	30,660	100.0	2.5	1.2	93.6	2.6	المجموع الإجمالي (العراق)
المنطقة							
47.0	21,436	100.0	2.4	1.1	94.4	2.0	منطقة حضرية
40.1	9,224	100.0	2.7	1.5	91.4	4.3	منطقة ريفية
المحافظة							
51.8	1,163	100.0	2.0	1.3	94.6	2.1	دهوك
34.6	2,851	100.0	1.4	0.0	98.6	0.0	نينوى
96.3	1,833	100.0	2.0	1.6	91.3	5.0	سليمانية
70.6	1,234	100.0	2.9	1.3	94.5	1.3	كركوك
91.3	2,783	100.0	4.0	2.1	86.7	7.1	أربيل
37.1	1,698	100.0	2.4	0.3	96.8	0.5	ديالى
25.9	1,299	100.0	0.7	0.3	98.3	0.7	أنبار
36.1	5,047	100.0	1.2	0.1	98.2	0.5	بغداد
43.2	3,691	100.0	0.9	0.1	98.6	0.4	مركز
16.8	1,356	100.0	3.4	0.0	95.8	0.8	أطراف
37.3	1,389	100.0	5.0	0.2	93.6	1.2	بابل
13.2	864	100.0	2.8	1.5	95.2	0.5	كربلاء
28.8	1,015	100.0	1.3	0.0	91.2	7.5	واسط
22.7	954	100.0	4.7	0.8	94.2	0.3	صلاح الدين
46.7	1,145	100.0	2.3	3.4	93.3	1.0	نجف
44.9	899	100.0	0.9	1.7	96.1	1.2	قادسية
22.3	967	100.0	0.6	2.1	95.9	1.4	مثنى
39.6	1,968	100.0	0.5	3.6	95.9	0.1	ذي قار
31.7	1,188	100.0	5.2	0.2	92.9	1.7	ميسان
31.9	2,363	100.0	4.6	0.2	94.6	0.6	بصرة
الأقليم							
84.9	5,778	100.0	3.0	1.9	89.3	5.8	كوردستان
35.6	24,882	100.0	2.2	0.9	96.0	0.9	وسط وجنوب العراق

الجدول PR.5.2: الموافقة على ختان الإناث

نسبة النساء في الفئة العمرية 15-49 سنة اللواتي سمعن عن ختان الإناث، وتوزيع نسبة النساء وفقاً للمواقف التي تؤيد أو لا تؤيد استمرار ممارسة ختان الإناث، العراق، 2018

نسبة النساء اللواتي سمعن عن ختان الإناث	عدد النساء في الفئة العمرية 15-49 سنة	توزيع نسبة النساء اللواتي يعتقدن أن ممارسة ختان الإناث يجب أن:				عدد النساء في الفئة العمرية 15-49 سنة	نسبة النساء اللواتي سمعن عن ختان الإناث
		المجموع الإجمالي	لا أعرف/إجابة ناقصة	حسب الوضع	تتوقف		
							العمر
31.3	6,450	100.0	3.5	1.2	93.0	2.3	19-15
27.5	3,884	100.0	4.1	1.3	92.4	2.1	17-15
37.1	2,567	100.0	2.8	1.1	93.5	2.6	19-18
43.8	5,475	100.0	1.5	0.8	94.5	3.3	24-20
47.3	4,615	100.0	1.7	0.8	95.5	2.0	29-25
50.2	4,174	100.0	2.8	1.1	94.1	2.0	34-30
49.6	3,937	100.0	3.0	0.6	94.5	1.9	39-35
53.1	3,294	100.0	2.5	2.1	92.0	3.3	44-40
50.2	2,715	100.0	3.0	2.7	90.1	4.3	49-45
							التعليم
35.1	4,172	100.0	4.3	3.5	83.9	8.2	ما قبل الابتدائي أو لا تعليم
35.4	11,467	100.0	3.3	1.7	91.3	3.7	الابتدائي
42.4	5,982	100.0	2.9	0.9	94.6	1.6	المتوسط
63.2	9,039	100.0	1.3	0.5	97.3	0.9	الإعدادية +
							تجربة ختان الإناث
40.5	28,390	100.0	2.2	0.6	96.3	0.9	لم تخضع لعملية ختان
100.0	2,270	100.0	3.9	4.5	80.0	11.5	خضعت لعملية ختان
							صعوبات القدرات الوظيفية (العمر 18-49 سنة)
42.0	1,301	100.0	3.1	2.0	88.7	6.2	تعاني من صعوبة في القدرات الوظيفية
47.7	25,475	100.0	2.3	1.2	93.9	2.5	لا تعاني من أية صعوبة في القدرات الوظيفية
							مؤشر الثروة
27.0	5,579	100.0	3.8	1.4	91.6	3.3	الأشد فقراً
32.8	5,866	100.0	3.1	2.6	92.7	1.6	فقير
36.3	6,130	100.0	2.6	1.3	93.1	3.0	متوسط
51.2	6,346	100.0	1.9	0.4	96.3	1.4	ثري
72.1	6,739	100.0	2.3	1.2	93.0	3.5	الأكثر ثراءً

¹ مؤشر المسح العنقودي متعدد المؤشرات PR.10 - الموافقة على عملية ختان الإناث

الجدول PR.5.3: ختان الإناث بين الفتيات

نسبة البنات في الفئة العمرية 0-14 سنة حسب حالة ختان الإناث لديهن وتوزيع نسبة البنات اللواتي خضعن لعملية ختان حسب نوع الختان، العراق، 2018

عدد البنات في الفئة العمرية 0-14 سنة اللواتي خضعن للختان	المجموع الإجمالي	توزيع نسبة البنات في الفئة العمرية 0-14 سنة اللواتي خضعن لعملية ختان ممن:				عدد البنات في الفئة العمرية 0-14 سنة	نسبة البنات اللواتي خضعن لأي شكل من أشكال ختان الإناث ¹	
		لم يتم تحديد شكل الختان	تم خياطة منطقة المهبل لإغلاقها	تم وخز المنطقة اللحمية للمهبل	تم إزالة جزء من منطقة المهبل			
128	100.0	1.1	1.0	9.1	88.8	24,438	0.5	المجموع الإجمالي (العراق)
المنطقة								
99	100.0	1.5	1.2	11.0	86.3	16,495	0.6	منطقة حضرية
29	(*)	(*)	(*)	(*)	(*)	7,942	0.4	منطقة ريفية
المحافظة								
0	-	-	-	-	-	837	0.0	دهوك
0	-	-	-	-	-	2,363	0.0	نينوى
67	(100.0)	(0.0)	(0.0)	(11.8)	(88.2)	1,131	5.9	سليمانية
1	(*)	(*)	(*)	(*)	(*)	866	0.1	كركوك
61	(100.0)	(2.4)	(2.0)	(4.9)	(90.7)	2,036	3.0	أربيل
0	-	-	-	-	-	1,285	0.0	ديالى
0	-	-	-	-	-	931	0.0	أنبار
0	-	-	-	-	-	3,937	0.0	بغداد
0	-	-	-	-	-	2,725	0.0	مركز
0	-	-	-	-	-	1,212	0.0	أطراف
0	-	-	-	-	-	1,161	0.0	بابل
0	-	-	-	-	-	719	0.0	كربلاء
0	-	-	-	-	-	814	0.0	واسط
0	-	-	-	-	-	671	0.0	صلاح الدين
0	-	-	-	-	-	1,016	0.0	نجف
0	-	-	-	-	-	733	0.0	قادسية
0	-	-	-	-	-	995	0.0	مثنى
0	-	-	-	-	-	1,713	0.0	ذي قار
0	-	-	-	-	-	1,177	0.0	ميسان
0	-	-	-	-	-	2,053	0.0	بصرة
الأقليم								
127	100.0	1.1	1.0	8.5	89.4	4,004	3.2	كوردستان
1	(*)	(*)	(*)	(*)	(*)	20,434	0.0	وسط وجنوب العراق

الجدول PR.5.3: ختان الإناث بين الفتيات

نسبة البنات في الفئة العمرية 0-14 سنة حسب حالة ختان الإناث لديهن وتوزيع نسبة البنات اللواتي خضعن لعملية ختان حسب نوع الختان، العراق، 2018

عدد البنات في الفئة العمرية 0-14 سنة اللواتي خضعن للختان	توزيع نسبة البنات في الفئة العمرية 0-14 سنة اللواتي خضعن لعملية ختان ممن:					عدد البنات في الفئة العمرية 0-14 سنة	نسبة البنات اللواتي خضعن لأي شكل من أشكال ختان الإناث ¹
	المجموع الإجمالي	لم يتم تحديد شكل الختان	تم خياطة منطقة المهبل لإغلاقها	تم وخز المنطقة اللحمية للمهبل	تم إزالة جزء من منطقة المهبل		
5	(*)	(*)	(*)	(*)	(*)	8,087	0.1
21	(*)	(*)	(*)	(*)	(*)	8,968	0.2
102	100.0	1.4	1.2	7.1	90.3	7,383	1.4
المستوى التعليمي للأم							
82	(100.0)	(1.8)	(0.0)	(3.7)	(94.5)	5,000	1.6
ما قبل الابتدائي أو لا تعليم							
30	(*)	(*)	(*)	(*)	(*)	11,397	0.3
الابتدائي							
13	(*)	(*)	(*)	(*)	(*)	4,282	0.3
المتوسط							
3	(*)	(*)	(*)	(*)	(*)	3,759	0.1
الإعدادية +							
تجربة الأم مع ختان الإناث							
0	-	-	-	-	-	22,531	0.0
لم تخضع لعملية ختان							
128	100.0	1.1	1.0	9.1	88.8	1,906	6.7
خضعت لعملية ختان							
موافقة الأم على عملية الختان							
57	(100.0)	(0.0)	(2.2)	(0.0)	(97.8)	231	24.5
تستمر							
45	(100.0)	(3.2)	(0.0)	(14.9)	(81.9)	9,492	0.5
تتوقف							
16	(*)	(*)	(*)	(*)	(*)	181	8.6
تعتمد على							
0	-	-	-	-	-	14,250	0.0
لم تتسأل							
11	(*)	(*)	(*)	(*)	(*)	284	3.9
لا اعرف/ غير مبين							
صعوبات القدرات الوظيفية لدى الأم (العمر 18-49 سنة)							
30	(*)	(*)	(*)	(*)	(*)	1,359	2.2
تعاني من صعوبة في القدرات الوظيفية							
98	100.0	1.5	0.0	11.9	86.7	22,981	0.4
لا تعاني من أية صعوبة في القدرات الوظيفية							
مؤشر الثروة							
2	(*)	(*)	(*)	(*)	(*)	5,683	0.0
الأشد فقراً							
6	(*)	(*)	(*)	(*)	(*)	5,235	0.1
فقير							
19	(*)	(*)	(*)	(*)	(*)	4,830	0.4
متوسط							
17	(*)	(*)	(*)	(*)	(*)	4,580	0.4
ثري							
85	(100.0)	(1.7)	(0.0)	(10.9)	(87.3)	4,110	2.1
الأكثر ثراءً							

¹ مؤشر المسح العنقودي متعدد المؤشرات PR.11 - انتشار الختان بين الفتيات

(*) الأرقام التي تستند إلى أقل من 25 حالة غير مرجحة
() الأرقام التي تستند إلى 25-49 حالة غير مرجحة

9.6 التعرّض للإيذاء

من شأن الجريمة أن يكون لها أثر كبير على حياة الضحايا والمجتمع الأوسع الذي يعيشون فيه. ويمكن أن يمزّ ضحايا الجرائم بتجربة جسدية ونفسية مريرة تؤدي إلى فقدانهم لممتلكاتهم ودخلهم. كما تنطوي الجريمة أيضاً على تكبد المجتمع لتكاليف اقتصادية كبيرة للمجتمع من خلال توفير تدابير وقائية وخدمات تصحيحية كذلك¹³².

يعرض الجدولان PR.6.1W نسبة النساء الذين كانوا ضحايا للسطو أو الاعتداء في السنوات الثلاث الأخيرة وفي السنة التي سبقت المسح، حسب مختلف مزايا الخلفية العامة. ويعرض الجدول PR.6.2W إذا ما تم استخدام أسلحة (وتحديداً سكين أو مسدس أو أي سلاح آخر) خلال آخر عملية سطو. ويتوسع الجدول PR.6.3W في عرض ظروف آخر اعتداء، ويشيران إلى مكان حدوث الاعتداء ونوع السلاح المستخدم فيه. وأخيراً، يبين الجدولان P.6.4W إذا تم إبلاغ الشرطة عن حالة السطو أو الاعتداء الأخيرة التي تعرض لها النساء.

¹³² مكتب الأمم المتحدة المعني بالمخدرات والجريمة، ولجنة الأمم المتحدة الاقتصادية لأوروبا. دليل مسوح التعرّض للإيذاء. جنيف: الأمم المتحدة.
https://www.unodc.org/documents/data-and-analysis/Crime-statistics/Manual_on_Victimization_surveys_2009_web.pdf.

الجدول PR.6.1W: ضحايا السرقة والاعتداء (للنساء)

نسبة النساء في الفئة العمرية 15-49 سنة اللواتي كن ضحايا للسرقة والاعتداء، وللسرقة أو الاعتداء في السنوات الثلاث الأخيرة، وفي آخر سنة وعدة مرات في السنة الأخيرة، العراق، 2018

عدد النساء في الفئة العمرية 15-49 سنة	نسبة النساء في الفئة العمرية 15-49 سنة اللواتي عانين من العنف الجسدي في السرقة أو الاعتداء:			نسبة النساء في الفئة العمرية 15-49 سنة اللواتي كن ضحايا لـ:						
	عدد مرات في السنة الأخيرة	في السنة الأخيرة ¹	في السنوات الـ 3 الأخيرة	الاعتداء ²			السرقة ³			
				عدد مرات في السنة الأخيرة	في السنة الأخيرة	في السنوات الـ 3 الأخيرة	عدد مرات في السنة الأخيرة	في السنة الأخيرة	في السنوات الـ 3 الأخيرة	
30,660	0.8	1.5	3.3	0.6	0.9	1.4	0.2	0.6	2.1	المجموع الإجمالي (العراق)
21,436	0.9	1.5	3.4	0.7	1.0	1.5	0.2	0.6	2.2	المنطقة
9,224	0.5	1.3	3.0	0.5	0.8	1.2	0.1	0.5	2.0	منطقة حضرية
										منطقة ريفية
										المحافظة
1,163	0.3	1.5	2.4	0.1	0.4	0.6	0.2	1.2	1.9	دهوك
2,851	0.4	1.4	10.4	0.1	0.2	0.6	0.3	1.2	10.0	نينوى
1,833	0.3	0.7	1.9	0.3	0.5	1.1	0.0	0.2	0.9	سليمانية
1,234	0.2	0.3	1.3	0.1	0.1	0.6	0.2	0.3	1.0	كركوك
2,783	0.1	0.4	0.8	0.1	0.1	0.1	0.0	0.3	0.6	أربيل
1,698	0.5	1.8	3.1	0.3	0.5	1.0	0.2	1.3	2.2	ديالى
1,299	0.3	0.8	1.7	0.2	0.4	0.8	0.1	0.4	1.1	أنبار
5,047	1.0	1.5	2.8	1.0	1.3	1.9	0.1	0.3	1.2	بغداد
3,691	0.6	1.1	2.1	0.5	0.9	1.5	0.0	0.3	0.8	مركز
1,356	2.2	2.4	4.5	2.2	2.3	2.9	0.1	0.2	2.5	أطراف
1,389	0.4	0.9	1.9	0.1	0.2	0.4	0.3	0.6	1.7	بابل
864	0.1	0.3	0.9	0.0	0.1	0.4	0.1	0.1	0.7	كربلاء
1,015	0.7	2.0	2.7	0.6	1.3	1.5	0.3	1.0	1.4	واسط
954	0.9	1.6	3.0	0.8	0.9	1.3	0.1	0.7	1.8	صلاح الدين
1,145	1.0	1.8	3.2	0.9	1.7	2.3	0.2	0.3	1.3	نجف
899	2.8	4.3	6.2	2.5	3.7	5.1	0.3	0.8	1.4	قادسية
967	0.3	0.5	0.7	0.2	0.3	0.5	0.1	0.3	0.3	مثنى
1,968	0.2	0.5	0.8	0.1	0.2	0.3	0.1	0.3	0.7	ذي قار
1,188	6.7	9.4	15.2	6.0	8.6	11.1	0.8	1.7	5.3	ميسان
2,363	0.0	0.4	0.8	0.0	0.1	0.2	0.0	0.3	0.6	بصرة
										الأقليم
5,778	0.2	0.7	1.5	0.2	0.3	0.5	0.0	0.4	1.0	كوردستان
24,882	0.9	1.6	3.7	0.7	1.1	1.6	0.2	0.6	2.4	وسط وجنوب العراق

الجدول PR.6.1W: ضحايا السرقة والاعتداء (للنساء)

نسبة النساء في الفئة العمرية 15-49 سنة اللواتي كنّ ضحايا للسرقة والاعتداء، وللسرقة أو الاعتداء في السنوات الثلاث الأخيرة، وفي آخر سنة و عدة مرات في السنة الأخيرة، العراق، 2018

عدد النساء في الفئة العمرية 15-49 سنة	نسبة النساء في الفئة العمرية 15-49 سنة اللواتي عانين من العنف الجسدي في السرقة أو الاعتداء:			نسبة النساء في الفئة العمرية 15-49 سنة اللواتي كنّ ضحايا لـ:						
				الاعتداء ^٣			السرقة ^٤			
	عدد مرات في السنة الأخيرة	في السنة الأخيرة ¹	في السنوات الـ 3 الأخيرة	عدد مرات في السنة الأخيرة	في السنة الأخيرة	في السنوات الـ 3 الأخيرة	عدد مرات في السنة الأخيرة	في السنة الأخيرة	في السنوات الـ 3 الأخيرة	
										العمر
6,450	0.7	1.1	2.4	0.5	0.6	0.9	0.2	0.5	1.6	19-15
3,884	0.9	1.4	2.6	0.6	0.8	1.2	0.3	0.7	1.6	17-15
2,567	0.3	0.7	2.0	0.3	0.4	0.5	0.1	0.3	1.6	19-18
5,475	0.7	1.6	3.1	0.6	1.0	1.5	0.1	0.8	1.9	24-20
4,615	1.1	2.4	4.6	1.0	1.7	2.3	0.1	0.9	2.6	29-25
4,174	1.0	1.3	3.8	0.8	1.0	1.5	0.2	0.4	2.4	34-30
3,937	0.6	1.1	2.6	0.5	0.7	1.1	0.1	0.4	1.8	39-35
3,294	0.8	1.5	4.0	0.6	0.8	1.3	0.3	0.7	3.0	44-40
2,715	0.6	0.9	3.3	0.5	0.7	1.2	0.1	0.2	2.2	49-45
										التعليم
4,172	1.5	1.9	4.0	1.4	1.7	2.4	0.1	0.5	2.1	ما قبل الابتدائي أو لا تعليم
11,467	0.9	1.6	3.9	0.7	1.1	1.6	0.2	0.5	2.5	الابتدائي
5,982	0.8	1.9	3.6	0.6	1.1	1.6	0.2	1.0	2.2	المتوسط
9,039	0.3	0.8	2.1	0.2	0.4	0.6	0.1	0.5	1.6	الإعدادية +
										صعوبات القدرات الوظيفية (العمر 18-49 سنة)
1,301	1.8	2.4	5.5	1.7	1.9	2.5	0.3	0.6	3.6	تعاني من صعوبة في القدرات الوظيفية
25,475	0.7	1.4	3.3	0.6	0.9	1.4	0.1	0.6	2.1	لا تعاني من أية صعوبة في القدرات الوظيفية
										مؤشر الثروة
5,579	1.2	1.9	4.4	1.0	1.6	2.5	0.2	0.5	2.3	الأشد فقراً
5,866	1.0	2.3	4.3	0.8	1.3	1.9	0.2	1.2	2.6	فقير
6,130	0.7	1.2	3.5	0.6	0.8	1.2	0.1	0.5	2.5	متوسط
6,346	0.5	1.1	2.6	0.4	0.6	0.9	0.1	0.5	1.9	ثري
6,739	0.5	0.9	2.0	0.4	0.6	0.8	0.1	0.3	1.4	الأكثر ثراءً

¹ مؤشر المسح العقودي متعدد المؤشرات PR.12 - تجربة السرقة والاعتداء

^٤ تُعرّف السرقة هنا على أنها "قيام أحد ما يأخذ أو محاولة أخذ شيئاً ما منك، باستخدام القوة أو التهديد باستخدام القوة".

^٣ يُعرّف الاعتداء هنا بأنه الاعتداء الجسدي.

الجدول PR.6.2W: ظروف آخر حادثة سرقة (للنساء)

نسبة النساء في الفئة العمرية 15-49 سنة حسب تصنيف ظروف آخر حادثة سرقة، العراق، 2018

عدد النساء في الفئة العمرية 15-49 سنة اللواتي تعرضن للسرقة في السنوات الـ 3 الأخيرة	ظروف آخر حادثة سرقة:					المجموع الإجمالي (العراق)
	سرقة باستخدام سلاح:				سرقة دون استخدام سلاح	
	أي سلاح	غير ذلك	المسدس	السكين		
649	42.2	3.4	40.4	5.1	57.8	
المنطقة						
468	40.3	1.8	38.1	5.5	59.7	منطقة حضرية
181	47.1	7.6	46.4	4.3	52.9	منطقة ريفية
المحافظة						
22	(0.0)	(0.0)	(0.0)	(0.0)	(100.0)	دهوك
285	74.9	1.0	73.6	9.2	25.1	نينوى
16	(*)	(*)	(*)	(*)	(*)	سليمانية
12	(*)	(*)	(*)	(*)	(*)	كركوك
18	(*)	(*)	(*)	(*)	(*)	أربيل
38	(6.7)	(0.0)	(5.0)	(1.7)	(93.3)	ديالى
14	(19.9)	(0.0)	(19.9)	(0.0)	(80.1)	أنبار
62	40.2	26.5	38.1	2.0	59.8	بغداد
28	(*)	(*)	(*)	(*)	(*)	مرکز
33	(59.6)	(49.2)	(55.8)	(3.6)	(40.4)	أطراف
24	(24.9)	(0.0)	(24.9)	(4.0)	(75.1)	بابل
6	(*)	(*)	(*)	(*)	(*)	كربلاء
15	(*)	(*)	(*)	(*)	(*)	واسط
17	(26.8)	(0.0)	(26.8)	(0.0)	(73.2)	صلاح الدين
15	(14.8)	(3.6)	(10.8)	(11.7)	(85.2)	نجف
12	(9.3)	(5.3)	(4.0)	(4.0)	(90.7)	قادسية
3	(*)	(*)	(*)	(*)	(*)	مثنى
14	(*)	(*)	(*)	(*)	(*)	ذي قار
63	3.6	0.0	3.6	0.0	96.4	ميسان
14	(*)	(*)	(*)	(*)	(*)	بصرة
الاقليم						
56	1.4	0.0	1.4	0.0	98.6	كوردستان
594	46.0	3.7	44.1	5.6	54.0	وسط وجنوب العراق
العمر						
104	48.3	3.8	48.3	1.1	51.7	19-15
63	40.1	5.0	40.1	1.8	59.9	17-15
40	(61.1)	(1.9)	(61.1)	(0.0)	(38.9)	19-18
103	31.9	1.9	30.5	5.2	68.1	24-20
118	45.9	1.7	45.9	11.9	54.1	29-25
98	45.5	3.2	43.9	1.1	54.5	34-30
69	40.5	6.5	36.6	6.2	59.5	39-35
97	43.2	4.4	39.7	5.5	56.8	44-40
59	36.9	3.9	32.8	3.4	63.1	49-45
التعليم						
87	49.2	4.5	46.0	8.0	50.8	ما قبل الابتدائي أو لا تعليم
288	58.3	5.2	56.3	7.7	41.7	الابتدائي
130	20.2	2.1	19.9	1.3	79.8	المتوسط
144	25.6	0.4	23.8	1.8	74.4	الاعداديه +
آخر حادثة وقعت						
179	12.4	1.2	11.0	2.9	87.6	قبل أكثر من سنة
442	57.0	4.5	54.9	6.4	43.0	قبل أقل من سنة
28	(0.0)	(0.0)	(0.0)	(0.0)	(100.0)	لا أتذكر
نتيجة حادثة السرقة						
410	45.3	0.8	44.2	6.0	54.7	حدثت سرقة
230	37.1	7.0	34.1	3.8	62.9	محاولة سرقة

الجدول PR.6.2W: ظروف آخر حادثة سرقة (للنساء)

نسبة النساء في الفئة العمرية 15-49 سنة حسب تصنيف ظروف آخر حادثة سرقة، العراق، 2018

عدد النساء في الفئة العمرية 15-49 سنة اللواتي تعرضن للسرقة في السنوات الـ 3 الأخيرة	ظروف آخر حادثة سرقة:					لا أعرف / غير متأكدة
	سرقة باستخدام سلاح:				سرقة دون استخدام سلاح	
	أي سلاح	غير ذلك	المسدس	السكين		
9	(*)	(*)	(*)	(*)	(*)	صعوبات القدرات الوظيفية (العمر 18-49 سنة)
46	38.1	1.8	36.4	0.0	61.9	تعاني من صعوبة في القدرات الوظيفية
540	42.8	3.4	40.8	6.0	57.2	لا تعاني من أية صعوبة في القدرات الوظيفية
						مؤشر الثروة
130	43.2	10.6	42.2	6.5	56.8	الأشد فقراً
151	44.5	0.6	42.5	8.8	55.5	فقير
154	56.6	1.3	54.7	4.9	43.4	متوسط
118	42.3	3.4	39.5	3.5	57.7	ثري
96	14.0	1.3	13.1	0.0	86.0	الأكثر ثراءً

(*) الأرقام التي تستند إلى أقل من 25 حالة غير مرجحة
() الأرقام التي تستند إلى 25-49 حالة غير مرجحة

الجدول PR.6.3W: موقع وظروف آخر حادثة اعتداء (للنساء)

نسبة النساء في الفئة العمرية 15-49 سنة حسب تصنيف موقع وظروف آخر حادثة اعتداء، العراق، 2018

عدد النساء في الفئة العمرية 15-49 سنة اللواتي تعرضن لاعتداء في السنوات الـ 3 الأخيرة	استخدام السلاح في آخر اعتداء					موقع آخر حادثة اعتداء								
	أي سلاح	غير ذلك	مسدس	سكين	لم يتم استخدام سلاح	المجموع الإجمالي	مكان آخر	في المدرسة/ العمل	مكان عام آخر	في إحدى وسائل المواصلات العامة	في الشارع	في منزل آخر	في المنزل	
434	5.2	1.6	2.8	1.9	94.8	100.0	0.4	0.1	0.1	0.2	3.7	3.0	92.6	المجموع الإجمالي (العراق)
														المنطقة
319	4.1	1.3	1.9	1.2	95.9	100.0	0.2	0.2	0.2	0.2	3.6	2.4	93.2	منطقة حضرية
115	8.5	2.1	5.6	3.6	91.5	100.0	0.9	0.0	0.0	0.0	3.8	4.6	90.7	منطقة ريفية
														المحافظة
6	(*)	(*)	(*)	(*)	(*)	(*)	(*)	(*)	(*)	(*)	(*)	(*)	(*)	دهوك
17	(*)	(*)	(*)	(*)	(*)	(*)	(*)	(*)	(*)	(*)	(*)	(*)	(*)	نينوى
20	(*)	(*)	(*)	(*)	(*)	(*)	(*)	(*)	(*)	(*)	(*)	(*)	(*)	سليمانية
8	(*)	(*)	(*)	(*)	(*)	(*)	(*)	(*)	(*)	(*)	(*)	(*)	(*)	كركوك
4	(*)	(*)	(*)	(*)	(*)	(*)	(*)	(*)	(*)	(*)	(*)	(*)	(*)	أربيل
16	(*)	(*)	(*)	(*)	(*)	(*)	(*)	(*)	(*)	(*)	(*)	(*)	(*)	ديالى
11	(*)	(*)	(*)	(*)	(*)	(*)	(*)	(*)	(*)	(*)	(*)	(*)	(*)	أنبار
97	1.5	0.9	0.7	0.3	98.5	100.0	0.0	0.0	0.0	0.0	0.7	2.8	96.6	بغداد
57	(*)	(*)	(*)	(*)	(*)	(*)	(*)	(*)	(*)	(*)	(*)	(*)	(*)	مرکز
40	(3.7)	(2.1)	(1.6)	(0.8)	(96.3)	(100.0)	(0.0)	(0.0)	(0.0)	(0.0)	(1.6)	(0.0)	(98.4)	أطراف
5	(*)	(*)	(*)	(*)	(*)	(*)	(*)	(*)	(*)	(*)	(*)	(*)	(*)	بابل
3	(*)	(*)	(*)	(*)	(*)	(*)	(*)	(*)	(*)	(*)	(*)	(*)	(*)	كربلاء
15	(*)	(*)	(*)	(*)	(*)	(*)	(*)	(*)	(*)	(*)	(*)	(*)	(*)	واسط
12	(*)	(*)	(*)	(*)	(*)	(*)	(*)	(*)	(*)	(*)	(*)	(*)	(*)	صلاح الدين
26	(21.5)	(0.0)	(13.4)	(21.5)	(78.5)	(100.0)	(0.0)	(0.0)	(0.0)	(0.0)	(0.0)	(5.3)	(94.7)	نجف
46	2.9	1.9	0.9	0.0	97.1	100.0	1.1	0.0	0.0	0.0	0.0	0.0	98.9	قادسية
4	(*)	(*)	(*)	(*)	(*)	(*)	(*)	(*)	(*)	(*)	(*)	(*)	(*)	مثنى
5	(*)	(*)	(*)	(*)	(*)	(*)	(*)	(*)	(*)	(*)	(*)	(*)	(*)	ذي قار
131	2.6	2.4	0.0	0.3	97.4	100.0	0.0	0.0	0.0	0.0	0.3	0.0	99.7	ميسان
6	(*)	(*)	(*)	(*)	(*)	(*)	(*)	(*)	(*)	(*)	(*)	(*)	(*)	بصرة
														الأقليم
30	(3.6)	(0.0)	(3.6)	(0.0)	(96.4)	(100.0)	(0.0)	(0.0)	(2.0)	(2.5)	(9.2)	(3.8)	(82.6)	كوردستان

الجدول PR.6.3W: موقع وظروف آخر حادثة اعتداء (للنساء)

نسبة النساء في الفئة العمرية 15-49 سنة حسب تصنيف موقع وظروف آخر حادثة اعتداء، العراق، 2018

عدد النساء في الفئة العمرية 15-49 سنة اللواتي تعرضن لاعتداء في السنوات الـ 3 الأخيرة	استخدام السلاح في آخر اعتداء					موقع آخر حادثة اعتداء								
	أي سلاح	غير ذلك	مسدس	سكين	لم يتم استخدام سلاح	المجموع الإجمالي	مكان آخر	في المدرسة/ العمل	مكان عام آخر	في إحدى وسائل المواصلات العامة	في الشارع	في منزل آخر	في المنزل	
403	5.3	1.7	2.8	2.0	94.7	100.0	0.4	0.2	0.0	0.0	3.2	2.9	93.3	وسط وجنوب العراق
61	9.8	3.6	6.2	1.6	90.2	100.0	1.7	0.0	0.0	0.0	12.9	5.0	80.4	العمر 19-15
47	10.7	2.7	8.0	2.1	89.3	100.0	2.2	0.0	0.0	0.0	14.1	2.7	80.9	17-15
14	(*)	(*)	(*)	(*)	(*)	(*)	(*)	(*)	(*)	(*)	(*)	(*)	(*)	19-18
81	3.0	0.7	0.9	2.3	97.0	100.0	0.0	0.0	0.7	0.0	0.0	2.7	96.5	24-20
108	2.3	0.0	2.0	1.5	97.7	100.0	0.5	0.0	0.0	0.0	3.6	3.8	92.2	29-25
64	2.0	1.1	0.0	0.9	98.0	100.0	0.0	0.0	0.0	0.0	0.3	0.8	98.9	34-30
45	3.8	0.8	1.2	3.1	96.2	100.0	0.0	1.4	0.0	0.0	3.6	2.5	92.5	39-35
41	12.7	5.0	7.7	2.4	87.3	100.0	0.0	0.0	0.0	1.8	2.4	2.0	93.8	44-40
33	(10.5)	(2.5)	(6.1)	(1.9)	(89.5)	(100.0)	(0.0)	(0.0)	(0.0)	(0.0)	(4.0)	(3.5)	(92.5)	49-45
101	1.8	1.2	0.6	0.3	98.2	100.0	0.0	0.0	0.0	0.0	0.7	1.2	98.0	التعليم ما قبل الابتدائي أو لا تعليم
184	4.4	2.2	0.7	1.5	95.6	100.0	0.6	0.3	0.0	0.4	3.3	3.3	92.1	الابتدائي
97	8.3	0.2	8.1	3.8	91.7	100.0	0.0	0.0	0.0	0.0	5.6	3.3	91.1	المتوسطه
53	8.8	2.4	4.7	2.6	91.2	100.0	0.9	0.0	1.2	0.0	6.8	4.8	86.3	الاعداديه +
140	8.4	1.8	5.5	1.7	91.6	100.0	1.1	0.0	0.0	0.5	7.7	5.8	84.9	آخر حادثة وقعت قبل أكثر من سنة
291	3.6	1.3	1.6	1.9	96.4	100.0	0.0	0.2	0.2	0.0	1.5	1.6	96.4	قبل أقل من سنة
3	(*)	(*)	(*)	(*)	(*)	(*)	(*)	(*)	(*)	(*)	(*)	(*)	(*)	لا أتذكر
397	4.0	1.3	1.7	1.5	96.0	100.0	0.4	0.0	0.0	0.2	2.5	2.9	94.0	عدد المعتدين 1
33	(15.3)	(2.6)	(12.7)	(6.1)	(84.7)	(100.0)	(0.0)	(1.9)	(0.0)	(0.0)	(15.0)	(4.1)	(79.1)	2 أو أكثر
4	(*)	(*)	(*)	(*)	(*)	(*)	(*)	(*)	(*)	(*)	(*)	(*)	(*)	لا أعرف/لا أتذكر
413	4.2	1.3	2.0	1.9	95.8	100.0	0.4	0.1	0.0	0.0	1.5	3.1	94.8	التعرف على المعتدي (المعتدين) نعم
18	(*)	(*)	(*)	(*)	(*)	(*)	(*)	(*)	(*)	(*)	(*)	(*)	(*)	لا
2	(*)	(*)	(*)	(*)	(*)	(*)	(*)	(*)	(*)	(*)	(*)	(*)	(*)	لا أعرف/لا أتذكر

صعوبات القدرات الوظيفية (العمر 18-49 سنة)

الجدول PR.6.3W: موقع وظروف آخر حادثة اعتداء (للنساء)

نسبة النساء في الفئة العمرية 15-49 سنة حسب تصنيف موقع وظروف آخر حادثة اعتداء، العراق، 2018														
عدد النساء في الفئة العمرية 15-49 سنة اللواتي تعرضن لاعتداء في السنوات الـ 3 الأخيرة	استخدام السلاح في آخر اعتداء					موقع آخر حادثة اعتداء								
	أي سلاح	غير ذلك	مسدس	سكين	لم يتم استخدام سلاح	المجموع الإجمالي	مكان آخر	في العمل/ المدرسة	مكان عام آخر	في إحدى وسائل المواصلات العامة	في الشارع	في منزل آخر	في المنزل	
32	(10.9)	(5.9)	(5.0)	(3.1)	(89.1)	(100.0)	(0.0)	(0.0)	(0.0)	(2.3)	(1.7)	(2.6)	(93.4)	تعاني من صعوبة في القدرات الوظيفية
354	4.0	1.0	2.0	1.7	96.0	100.0	0.1	0.2	0.2	0.0	2.4	3.1	94.0	لا تعاني من أية صعوبة في القدرات الوظيفية
137	4.9	2.3	1.2	1.6	95.1	100.0	0.8	0.0	0.0	0.0	3.3	3.1	92.8	مؤشر الثروة الأشد فقراً
113	1.0	0.0	0.0	1.0	99.0	100.0	0.0	0.0	0.0	0.0	1.8	3.5	94.7	فقير
72	4.9	1.6	2.3	1.8	95.1	100.0	0.0	0.9	0.0	0.0	1.4	4.4	93.4	متوسط
57	15.0	2.7	12.4	6.2	85.0	100.0	0.9	0.0	1.1	0.0	6.0	0.9	91.2	ثري
55	(5.1)	(1.5)	(3.5)	(0.0)	(94.9)	(100.0)	(0.0)	(0.0)	(0.0)	(1.3)	(8.8)	(2.1)	(87.7)	الأكثر ثراءً

(*) الأرقام التي تستند إلى أقل من 25 حالة غير مرجحة
() الأرقام التي تستند إلى 25-49 حالة غير مرجحة

الجدول PR.6.4W: الإبلاغ عن حوادث السرقة والاعتداء التي وقعت خلال السنة الأخيرة (للنساء)

نسبة النساء في الفئة العمرية 15-49 سنة اللواتي تعرضن للسرقة في السنة الأخيرة، حسب نوع آخر حادثة سرقة، ونسبة النساء في الفئة العمرية 15-49 سنة ممن تم إبلاغ الشرطة عن حادثة السرقة أو الاعتداء التي تعرضن لها، العراق، 2018										
عدد النساء في الفئة العمرية 15-49 سنة اللواتي تعرضن للعنف الجسدي أثناء حادثة سرقة أو اعتداء في السنة الأخيرة	نسبة النساء في الفئة العمرية 15-49 سنة ممن تم إبلاغ الشرطة عن آخر حادثة سرقة و/أو اعتداء تعرضن فيها لعنف جسدي في السنة الأخيرة ¹	نسبة النساء في الفئة العمرية 15-49 سنة ممن تم إبلاغ الشرطة عن آخر حادثة اعتداء تعرضن لها			نسبة النساء في الفئة العمرية 15-49 سنة اللواتي تعرضن للسرقة في السنة الأخيرة			نسبة النساء في الفئة العمرية 15-49 سنة اللواتي تعرضن للسرقة في السنة الأخيرة		
		اعتداء	دون استخدام السلاح	اعتداء باستخدام السلاح	سرقة	دون استخدام السلاح	سرقة باستخدام سلاح	سرقة	دون استخدام سلاح	سرقة باستخدام سلاح
447	6.1	291	3.5	0.6	3.0	179	14.8	6.6	8.2	المجموع الإجمالي (العراق)
331	4.7	221	4.1	0.7	3.3	130	11.5	1.6	9.9	منطقة حضرية
116	9.9	70	1.8	0.0	1.8	49	23.6	19.9	3.8	منطقة ريفية
18	(*)	5	(*)	(*)	(*)	13	(*)	(*)	(*)	المحافظة دهوك

الجدول PR.6.4W: الإبلاغ عن حوادث السرقة والاعتداء التي وقعت خلال السنة الأخيرة (للنساء)

نسبة النساء في الفئة العمرية 49-15 سنة اللواتي تعرضن للسرقة في السنة الأخيرة، حسب نوع آخر حادثة سرقة، ونسبة النساء في الفئة العمرية 49-15 سنة اللواتي تعرضن للاعتداء في السنة الأخيرة، حسب نوع آخر حادثة اعتداء، ونسبة النساء في الفئة العمرية 49-15 سنة ممن تم إبلاغ الشرطة عن حادثة السرقة أو الاعتداء التي تعرضن لها، العراق، 2018

عدد النساء في الفئة العمرية 49-15 سنة اللواتي تعرضن للعنف الجسدي أثناء حادثة سرقة أو اعتداء في السنة الأخيرة	نسبة النساء في الفئة العمرية 49-15 سنة ممن تم إبلاغ الشرطة عن آخر حادثة سرقة و/أو اعتداء تعرضن فيها لعنف جسدي في السنة الأخيرة ¹	عدد النساء في الفئة العمرية 49-15 سنة اللواتي تعرضن لاعتداء في السنة الأخيرة	نسبة النساء في الفئة العمرية 49-15 سنة ممن تم إبلاغ الشرطة عن آخر حادثة اعتداء تعرضن لها			عدد النساء في الفئة العمرية 49-15 سنة اللواتي تعرضن للسرقة في السنة الأخيرة	نسبة النساء في الفئة العمرية 49-15 سنة ممن تم إبلاغ الشرطة عن آخر حادثة سرقة تعرضن لها			
			اعتداء دون استخدام السلاح	اعتداء باستخدام السلاح	أي اعتداء		سرقة دون استخدام سلاح	سرقة باستخدام سلاح	أي حادثة سرقة	
40	(*)	5	(*)	(*)	(*)	35	(*)	(*)	(*)	نينوى
12	(*)	9	(*)	(*)	(*)	3	(*)	(*)	(*)	سليمانية
3	(*)	2	(*)	(*)	(*)	3	(*)	(*)	(*)	كركوك
11	(*)	3	(*)	(*)	(*)	9	(*)	(*)	(*)	أربيل
31	(6.0)	9	(*)	(*)	(*)	22	(*)	(*)	(*)	ديالى
11	(*)	6	(*)	(*)	(*)	5	(*)	(*)	(*)	أنبار
74	(8.0)	64	(2.1)	(0.0)	(2.1)	14	(*)	(*)	(*)	بغداد
42	(*)	32	(*)	(*)	(*)	12	(*)	(*)	(*)	مركز
33	(*)	31	(*)	(*)	(*)	2	(*)	(*)	(*)	أطراف
12	(*)	3	(*)	(*)	(*)	9	(*)	(*)	(*)	بابل
2	(*)	1	(*)	(*)	(*)	1	(*)	(*)	(*)	كربلاء
20	(*)	13	(*)	(*)	(*)	10	(*)	(*)	(*)	واسط
15	(0.0)	9	(*)	(*)	(*)	6	(*)	(*)	(*)	صلاح الدين
21	(6.2)	19	(2.9)	(2.9)	(0.0)	4	(*)	(*)	(*)	نجف
39	1.3	33	3.8	0.0	3.8	7	(*)	(*)	(*)	قادسية
5	(*)	3	(*)	(*)	(*)	3	(*)	(*)	(*)	مثنى
9	(*)	4	(*)	(*)	(*)	7	(*)	(*)	(*)	ذي قار
112	1.1	102	0.0	0.0	0.0	20	(6.2)	(1.9)	(4.2)	ميسان
9	(*)	1	(*)	(*)	(*)	8	(*)	(*)	(*)	بصرة
										الأقليم
42	(9.5)	16	(*)	(*)	(*)	25	(*)	(*)	(*)	كوردستان
406	5.7	275	2.7	0.2	2.5	154	14.7	7.7	7.0	وسط وجنوب العراق
										العمر
73	0.0	41	1.5	0.0	1.5	34	(0.0)	(0.0)	(0.0)	19-15
55	0.0	30	(0.0)	(0.0)	(0.0)	26	(0.0)	(0.0)	(0.0)	17-15
18	(0.0)	11	(*)	(*)	(*)	8	(*)	(*)	(*)	19-18
89	3.1	57	1.1	0.0	1.1	42	(6.7)	(1.8)	(4.9)	24-20
112	6.2	76	2.1	0.0	2.1	41	(*)	(*)	(*)	29-25

الجدول PR.6.4W: الإبلاغ عن حوادث السرقة والاعتداء التي وقعت خلال السنة الأخيرة (للنساء)

نسبة النساء في الفئة العمرية 49-15 سنة اللواتي تعرضن للسرقة في السنة الأخيرة، حسب نوع آخر حادثة سرقة، ونسبة النساء في الفئة العمرية 49-15 سنة اللواتي تعرضن للاعتداء في السنة الأخيرة، حسب نوع آخر حادثة اعتداء، ونسبة النساء في الفئة العمرية 49-15 سنة ممن تم إبلاغ الشرطة عن حادثة السرقة أو الاعتداء التي تعرضن لها، العراق، 2018

عدد النساء في الفئة العمرية 49-15 سنة اللواتي تعرضن للعنف الجسدي أثناء حادثة سرقة أو اعتداء في السنة الأخيرة	نسبة النساء في الفئة العمرية 49-15 سنة ممن تم إبلاغ الشرطة عن آخر حادثة سرقة و/أو اعتداء تعرضن فيها لعنف جسدي في السنة الأخيرة ¹	عدد النساء في الفئة العمرية 49-15 سنة اللواتي تعرضن لاعتداء في السنة الأخيرة	نسبة النساء في الفئة العمرية 49-15 سنة ممن تم إبلاغ الشرطة عن آخر حادثة اعتداء تعرضن لها			عدد النساء في الفئة العمرية 49-15 سنة اللواتي تعرضن للسرقة في السنة الأخيرة	نسبة النساء في الفئة العمرية 49-15 سنة ممن تم إبلاغ الشرطة عن آخر حادثة سرقة تعرضن لها			
			اعتداء دون استخدام السلاح	اعتداء باستخدام السلاح	أي اعتداء		سرقة دون استخدام سلاح	سرقة باستخدام سلاح	أي حادثة سرقة	
										اعتداء
56	9.1	42	(3.6)	(0.0)	(3.6)	18	(28.4)	(12.6)	(15.8)	34-30
45	18.6	29	(7.5)	(1.9)	(5.6)	17	(*)	(*)	(*)	39-35
49	7.0	28	(4.8)	(0.0)	(4.8)	22	(15.8)	(6.4)	(9.4)	44-40
23	(1.8)	18	(13.4)	(6.0)	(7.3)	6	(*)	(*)	(*)	49-45
81	2.6	71	0.9	0.0	0.9	20	(*)	(*)	(*)	التعليم ما قبل الابتدائي أو لا تعليم
178	6.9	123	3.2	0.0	3.2	60	20.5	13.9	6.6	الابتدائي
115	6.4	64	1.0	0.0	1.0	58	(12.7)	(3.8)	(8.9)	المتوسطه
73	7.2	33	(15.1)	(4.9)	(10.3)	41	(11.4)	(0.0)	(11.4)	الاعداديه +
20	(*)	8	(*)	(*)	(*)	12	(*)	(*)	(*)	الجهة التي بلغت عن الجريمة المرأة بنفسها
17	(*)	3	(*)	(*)	(*)	14	(*)	(*)	(*)	شخص آخر
31	(*)	25	(*)	(*)	(*)	8	(*)	(*)	(*)	صعوبات القدرات الوظيفية (العمر 18-49 سنة) تعاني من صعوبة في القدرات الوظيفية
362	7.3	236	4.4	0.7	3.7	145	17.8	7.9	9.9	لا تعاني من أية صعوبة في القدرات الوظيفية
108	3.0	90	2.2	0.0	2.2	25	(12.7)	(7.3)	(5.5)	مؤشر الثروة الأشد فقراً
134	(*)	74	(*)	(*)	(*)	70	(*)	(*)	(*)	فقير
74	4.4	46	3.2	0.0	3.2	29	(11.1)	(3.4)	(7.7)	متوسط
68	4.7	38	(8.8)	(1.5)	(7.3)	33	(8.0)	(0.0)	(8.0)	ثري
64	(6.9)	44	(*)	(*)	(*)	21	(*)	(*)	(*)	الأكثر ثراءً

¹ مؤشر المسح العقودي متعدد المؤشرات PR.13 - الإبلاغ عن الجريمة؛ مؤشر هدف التنمية المستدامة 16.3.1

^أ يتم بناء هذا المؤشر باستخدام كلا آخر حادثتي سرقة واعتداء، حيث إنه يمكن أن المستجيبات (1) لم يتعرضن لأية حادثة، أو (2) كانت آخر حادثة تعرضن لها إما حادثة سرقة أو اعتداء، أو (3) تعرضن للسرقة والاعتداء في الوقت ذاته.

(na) غير منطبق

(*) الأرقام التي تستند إلى أقل من 25 حالة غير مرجحة

() الأرقام التي تستند إلى 25-49 حالة غير مرجحة

9.7 الشعور بالأمان

الأسئلة التي تتعلق بالشعور بالخوف، مثل الشعور بالسلامة ومفاهيم الجريمة بوصفها مشكلة، تشير إلى مدى شعور المستجيبين بالأمان في الحياة اليومية. وهذا أمر مهم حيث أن مثل هذه المفاهيم تحدّ من حرية تنقل الناس وتؤثر على الطريقة التي يتعاملون بها مع التهديدات التي تهدد سلامتهم.¹³²

ويعرض الجدول PR.7.1W بيانات للنساء تتعلق بإحساسهم بالأمان عند المشي لوحدهم في حيّهم بعد حلول الظلام والبقاء وحيداً في المنزل بعد حلول الظلام.

الجدول PR.7.1W: الشعور بالأمان (للنساء)

توزيع نسبة النساء في الفئة العمرية 15-49 سنة حسب شعورهن بالأمان أثناء المشي لوحدهن في حيّهن بعد حلول الظلام وأثناء البقاء لوحدهن في المنزل بعد حلول الظلام، العراق، 2018																
نسبة النساء في الفئة العمرية 15-49 سنة اللواتي يشعرن بعد حلول الظلام بعدم الأمان أثناء المشي لوحدهن في حيّهن أو أثناء البقاء في المنزل لوحدهن	نسبة النساء في الفئة العمرية 15-49 سنة اللواتي يشعرن بالأمان أثناء البقاء لوحدهن في المنزل بعد حلول الظلام	المجموع الإجمالي	توزيع نسبة النساء في الفئة العمرية 15-49 سنة اللواتي أثناء البقاء لوحدهن في المنزل بعد حلول الظلام يشعرن:						توزيع نسبة النساء في الفئة العمرية 15-49 سنة اللواتي يشعرن بالأمان أثناء المشي لوحدهن في حيّهن بعد حلول الظلام			توزيع نسبة النساء في الفئة العمرية 15-49 سنة اللواتي أثناء المشي لوحدهن في حيّهن بعد حلول الظلام يشعرن:				
			لا يبقين لوحدهن أبداً في المنزل	بعدم الأمان على الإطلاق	بعدم الأمان	بأمان كبير	بأمان كبير	بعدم الأمان	لا يمشين لوحدهن أبداً بعد حلول الظلام	بعدم الأمان على الإطلاق	بعدم الأمان	بأمان كبير	المجموع الإجمالي			
30,660	2.8	64.9	100.0	25.1	1.4	8.5	47.0	17.9	48.9	100.0	38.9	2.2	10.0	34.9	14.0	المجموع الإجمالي (العراق)
21,436	2.7	65.8	100.0	24.7	1.3	8.2	48.8	17.0	48.4	100.0	40.0	2.1	9.4	34.7	13.7	المنطقة
9,224	3.0	63.0	100.0	26.0	1.8	9.2	42.8	20.2	50.1	100.0	36.3	2.3	11.3	35.4	14.7	منطقة حضرية
1,163	0.3	82.6	100.0	14.0	0.3	3.2	53.9	28.7	75.6	100.0	21.2	0.3	2.8	48.8	26.8	منطقة ريفية
2,851	4.9	58.2	100.0	33.5	2.5	5.8	49.5	8.6	43.9	100.0	44.9	2.8	8.4	39.1	4.8	المحافظة
1,833	0.5	89.4	100.0	7.9	0.4	2.1	21.8	67.8	91.0	100.0	6.3	0.2	2.5	20.8	70.2	دهوك
1,234	3.4	63.0	100.0	29.8	2.4	4.7	58.2	5.0	74.3	100.0	17.9	1.6	6.0	69.3	5.2	نينوى
2,783	0.1	82.2	100.0	16.3	0.1	1.3	46.3	36.0	68.7	100.0	29.2	0.1	1.9	39.0	29.8	سليمانية
1,698	12.2	59.1	100.0	24.0	6.6	10.3	30.5	28.6	33.8	100.0	42.1	11.0	13.1	14.6	19.3	كركوك
1,299	10.1	30.8	100.0	38.7	5.0	25.5	30.0	0.8	16.4	100.0	43.6	9.1	30.9	15.7	0.7	أربيل
5,047	2.9	74.3	100.0	15.0	1.0	9.7	67.5	6.8	41.4	100.0	45.3	2.6	10.6	36.9	4.5	ديالى
3,691	2.8	73.1	100.0	17.0	0.5	9.3	66.4	6.7	41.0	100.0	46.9	2.6	9.6	36.8	4.1	أنبار
1,356	3.2	77.6	100.0	9.5	2.2	10.8	70.5	7.1	42.8	100.0	41.2	2.7	13.4	37.2	5.5	بغداد
1,389	0.1	81.1	100.0	12.4	0.1	6.4	62.6	18.5	81.4	100.0	11.5	0.1	7.0	62.8	18.6	مركز
864	0.1	68.3	100.0	30.4	0.1	1.0	46.4	22.1	43.9	100.0	54.1	0.0	2.0	27.5	16.5	أطراف
1,015	0.1	75.1	100.0	21.6	0.0	3.3	66.8	8.3	56.8	100.0	41.0	0.1	2.1	50.2	6.6	بابل
954	0.4	58.5	100.0	30.8	0.4	10.2	44.1	14.5	50.7	100.0	37.9	0.0	11.4	39.1	11.6	كربلاء
1,145	2.4	68.8	100.0	7.7	0.2	23.3	54.6	14.2	37.1	100.0	14.0	2.4	46.5	30.2	6.8	واسط
899	0.7	61.0	100.0	29.4	0.6	9.1	52.1	8.9	57.7	100.0	32.2	0.4	9.7	50.7	7.0	صلاح الدين
967	0.6	51.1	100.0	38.2	0.4	10.3	41.6	9.5	27.4	100.0	61.4	0.4	10.8	23.6	3.8	نجف
1,968	0.8	53.5	100.0	39.5	0.6	6.4	38.0	15.5	38.5	100.0	54.0	0.5	7.0	33.7	4.8	قادسية
1,188	2.2	55.5	100.0	19.5	1.1	23.9	32.3	23.2	41.1	100.0	40.4	1.9	16.6	28.3	12.8	مثنى
2,363	3.8	35.9	100.0	53.6	2.4	8.1	27.9	8.0	19.5	100.0	71.7	2.1	6.7	15.1	4.3	ذي قار
																ميسان
																بصرة
																الأقليم

الجدول PR.7.1W: الشعور بالأمان (للنساء)

توزيع نسبة النساء في الفئة العمرية 15-49 سنة حسب شعورهن بالأمان أثناء المشي لوحدهن في حيّهن بعد حلول الظلام وأثناء البقاء لوحدهن في المنزل بعد حلول الظلام، العراق، 2018																
نسبة النساء في الفئة العمرية 15-49 سنة اللواتي يشعرن بعد حلول الظلام بعدم الأمان أثناء المشي لوحدهن في حيّهن أو أثناء البقاء في المنزل لوحدهن	نسبة النساء في الفئة العمرية 15-49 سنة اللواتي يشعرن بالأمان أثناء البقاء لوحدهن في المنزل بعد حلول الظلام	المجموع الإجمالي	توزيع نسبة النساء في الفئة العمرية 15-49 سنة اللواتي أثناء البقاء لوحدهن في المنزل بعد حلول الظلام يشعرن:						توزيع نسبة النساء في الفئة العمرية 15-49 سنة اللواتي يشعرن بالأمان أثناء المشي لوحدهن في حيّهن بعد حلول الظلام			توزيع نسبة النساء في الفئة العمرية 15-49 سنة اللواتي أثناء المشي لوحدهن في حيّهن بعد حلول الظلام يشعرن:				
			لا يبقين لوحدهن أبداً في المنزل	بعدهن على الإطلاق	بعدهن بالأمان	بأمان كبير	المجموع الإجمالي	لا يمشين لوحدهن أبداً بعد حلول الظلام	بعدهن الأمان على الإطلاق	بعدهن بالأمان	بأمان كبير	المجموع الإجمالي				
5,778	0.3	84.6	100.0	13.2	0.2	1.9	40.1	44.6	77.2	100.0	20.4	0.2	2.3	35.2	42.0	كوردستان
24,882	3.4	60.4	100.0	27.9	1.7	10.0	48.6	11.7	42.3	100.0	43.2	2.6	11.8	34.8	7.5	وسط وجنوب العراق
6,450	2.7	49.9	100.0	38.1	1.6	10.4	37.7	12.2	36.1	100.0	51.2	2.1	10.5	26.7	9.4	العمر
3,884	3.0	47.7	100.0	39.7	1.7	10.9	35.5	12.2	36.1	100.0	50.9	2.3	10.7	26.2	9.9	19-15
2,567	2.3	53.2	100.0	35.6	1.6	9.6	41.0	12.3	36.1	100.0	51.8	1.8	10.2	27.4	8.7	17-15
5,475	2.4	60.3	100.0	29.7	1.4	8.6	43.6	16.7	42.2	100.0	45.5	1.8	10.5	29.6	12.6	19-18
4,615	3.1	64.8	100.0	24.5	1.4	9.2	47.7	17.1	46.6	100.0	39.9	2.4	11.0	34.3	12.3	24-20
4,174	2.8	70.1	100.0	20.0	1.2	8.6	50.1	20.0	52.1	100.0	35.3	2.5	10.1	36.4	15.7	29-25
3,937	2.4	71.3	100.0	20.3	1.0	7.4	50.7	20.6	57.0	100.0	31.3	1.9	9.8	40.5	16.5	34-30
3,294	3.1	76.8	100.0	14.4	1.8	7.0	54.2	22.6	63.0	100.0	26.3	2.0	8.7	44.1	18.9	39-35
2,715	3.6	78.4	100.0	14.1	1.6	5.9	56.0	22.4	63.0	100.0	26.8	2.4	7.8	44.5	18.5	44-40
4,172	1.9	67.7	100.0	22.0	1.1	9.1	46.8	21.0	55.4	100.0	32.9	1.5	10.1	37.9	17.6	49-45
11,467	3.1	64.4	100.0	24.6	1.8	9.2	48.3	16.2	49.0	100.0	37.7	2.3	11.0	36.1	12.8	التعليم
5,982	3.0	61.6	100.0	27.2	1.6	9.6	45.9	15.7	42.2	100.0	45.1	2.3	10.4	31.0	11.2	ما قبل الابتدائي أو لا تعليم
9,039	2.7	66.5	100.0	25.8	1.1	6.6	46.3	20.2	50.2	100.0	39.2	2.2	8.4	34.5	15.7	الابتدائي
1,301	4.1	63.6	100.0	25.2	2.0	9.1	42.0	21.7	48.6	100.0	39.8	3.0	8.5	31.2	17.4	المتوسطه
25,475	2.7	67.6	100.0	22.9	1.4	8.1	49.0	18.6	50.9	100.0	37.1	2.1	10.0	36.4	14.5	الاعداديه +
5,579	3.1	54.5	100.0	31.4	1.9	12.2	40.1	14.5	42.5	100.0	42.8	2.4	12.4	32.5	9.9	صعوبات القدرات الوظيفية (العمر 18-49 سنة)
5,866	3.5	56.3	100.0	31.1	2.1	10.6	44.1	12.1	38.7	100.0	47.2	2.5	11.6	30.4	8.3	تعاني من صعوبة في القدرات الوظيفية
6,130	3.1	62.4	100.0	27.2	1.4	9.0	48.6	13.7	43.1	100.0	43.9	2.4	10.6	34.6	8.6	لا تعاني من أية صعوبة في القدرات الوظيفية
6,346	3.4	67.8	100.0	23.1	1.4	7.7	51.1	16.8	50.0	100.0	37.2	2.7	10.1	36.5	13.5	مؤشر الثروة
6,739	1.2	80.7	100.0	14.8	0.5	4.0	50.0	30.8	67.3	100.0	25.6	1.0	6.1	39.5	27.8	الأشد فقراً

1 مؤشر المسح العنقودي متعدد المؤشرات PR.14 - الشعور بالأمان؛ مؤشر هدف التنمية المستدامة 16.1.4

9.8 المواقف تجاه العنف الأسري

مسح العراق، 2018 ضمن المسح العنقودي متعدد المؤشرات مواقف النساء في الفئة العمرية 15-49 سنة تجاه ضرب الزوجة وذلك من خلال سؤال المستجيبين عما إذا كانوا يعتقدون أنه يبرر للأزواج ضرب أو تعنيف زوجاتهم في مختلف الحالات. يتمثل الغرض من هذه الأسئلة في رصد التبرير الاجتماعي للعنف (في السياقات التي يكون لدى النساء فيها وضعاً متدنياً في المجتمع) كإجراء تأسيسي عندما لا تتفقد امرأة ما بأدوار معينة لها كإمرأة. يمكن الاضطلاع على إجابات الأسئلة في الجدول PR.8.1W للنساء.

الجدول PR.8.1W: المواقف تجاه العنف الأسري (للنساء)

نسبة النساء في الفئة العمرية 15-49 سنة اللواتي يعتقدن أنه يُبرر للزوج ضرب زوجته في ظروف مختلفة، العراق، 2018

نسبة النساء في الفئة العمرية 15-49 سنة اللواتي يعتقدن أنه يُبرر للزوج ضرب زوجته:

عدد النساء في الفئة العمرية 15-49 سنة	لأي سبب من هذه الأسباب السبعة ¹	إذا افشئت اسرار البيت	إذا كانت مبدرة	لأي سبب من هذه الأسباب الخمسة ¹	ذا احترق الطعام الذي تظهوّه	إذا رفضت ممارسة الجنس معه	إذا جادلته	إذا أهملت في أطفالها	إذا خرجت من المنزل دون أن تخبره
30,660	39.9	33.8	20.6	36.5	13.5	23.4	27.7	25.3	28.6
المجموع الإجمالي (العراق)									
المنطقة									
21,436	34.3	28.4	16.9	31.0	10.9	19.6	22.9	20.8	23.9
9,224	53.0	46.5	29.1	49.3	19.4	32.1	38.9	35.5	39.6
المحافظة									
1,163	22.6	18.9	12.8	20.1	5.5	15.1	13.4	14.6	13.7
2,851	29.7	23.0	13.1	26.9	8.5	14.4	20.1	13.5	17.5
1,833	7.9	6.1	2.6	6.7	1.1	3.7	4.7	4.0	4.4
1,234	19.2	16.9	6.2	10.2	2.6	5.3	7.4	5.3	6.2
2,783	34.0	26.7	14.2	32.1	3.7	17.3	19.8	22.2	21.9
1,698	46.1	40.0	24.9	43.5	15.6	27.8	37.1	33.6	36.2
1,299	64.6	56.8	30.9	58.3	21.7	30.2	39.0	37.1	42.9
5,047	35.4	31.0	17.6	32.3	13.2	20.0	23.3	23.0	29.0
3,691	28.8	24.5	14.2	26.4	11.1	16.2	19.4	17.9	23.5
1,356	53.5	48.6	26.9	48.6	18.8	30.4	33.9	36.9	43.9
1,389	42.5	37.4	26.9	40.8	17.1	32.7	34.1	26.3	35.5
864	42.9	37.1	21.8	37.2	9.1	25.5	25.6	16.7	29.2
1,015	48.1	42.0	25.1	45.1	19.2	29.4	37.4	34.9	36.4
954	64.3	57.9	33.5	60.0	22.1	42.2	46.1	40.0	49.8
1,145	51.9	38.8	24.5	48.6	18.8	29.2	30.9	33.1	40.3
899	42.2	36.5	25.9	40.0	20.9	28.5	34.2	29.6	34.7
967	25.6	19.4	16.9	24.3	11.8	18.9	18.9	15.0	18.7
1,968	59.2	55.0	43.5	55.5	29.3	40.6	51.3	46.4	45.2
1,188	70.6	58.0	35.8	66.8	25.8	48.1	53.1	51.5	49.1
2,363	46.5	38.1	19.3	41.3	14.0	24.3	30.7	27.8	29.8
الأقليم									
5,778	23.4	18.6	10.2	21.7	3.2	12.5	13.7	14.9	14.7
24,882	43.7	37.4	23.0	40.0	15.8	25.9	30.9	27.7	31.9

الجدول PR.8.1W: المواقف تجاه العنف الأسري (للنساء)

نسبة النساء في الفئة العمرية 15-49 سنة اللواتي يعتقدن أنه يُبرر للزوج ضرب زوجته في ظروف مختلفة، العراق، 2018

نسبة النساء في الفئة العمرية 15-49 سنة اللواتي يعتقدن أنه يُبرر للزوج ضرب زوجته:

عدد النساء في الفئة العمرية 15-49 سنة	لأي سبب من هذه الأسباب السبعة ¹	إذا افشئت اسرار البيت	إذا كانت مبدرة	لأي سبب من هذه الأسباب الخمسة ¹	ذا احترق الطعام الذي تظهوّه	إذا رفضت ممارسة الجنس معه	إذا جادلته	إذا أهملت في أطفالها	إذا خرجت من المنزل دون أن تخبره	العمر
6,450	34.6	29.6	18.7	31.3	11.7	17.3	23.9	21.4	24.1	19-15
3,884	34.0	29.1	19.0	30.5	11.2	15.5	23.3	20.9	22.8	17-15
2,567	35.4	30.3	18.2	32.5	12.4	20.1	24.9	22.0	26.2	19-18
5,475	35.9	31.1	17.9	32.2	11.1	19.7	24.6	21.7	25.2	24-20
4,615	41.7	35.2	21.7	38.6	15.0	25.3	29.5	27.1	32.2	29-25
4,174	43.7	35.6	21.4	40.5	15.5	27.2	29.8	28.7	32.0	34-30
3,937	42.6	36.3	21.1	38.3	12.8	25.3	28.5	26.2	30.0	39-35
3,294	43.8	37.2	23.0	41.0	15.0	27.5	31.7	27.8	30.0	44-40
2,715	43.2	36.5	23.5	40.0	16.0	28.4	30.6	28.6	31.6	49-45
										التعليم
4,172	59.1	52.1	38.4	56.4	27.0	41.9	46.6	44.7	48.1	ما قبل الابتدائي أو لا تعليم
11,467	50.6	43.5	27.0	46.8	18.5	31.1	36.3	32.3	38.2	الابتدائي
5,982	36.8	29.5	16.1	33.3	9.7	19.3	23.9	21.5	23.5	المتوسط
9,039	19.5	15.9	7.1	16.4	3.3	7.8	10.6	9.8	10.9	الإعدادية +
										الحالة الزوجية
19,710	45.3	38.3	23.3	42.0	15.5	28.5	32.2	29.6	33.5	متزوجة حالياً
1,180	39.3	34.3	20.6	36.1	13.2	22.6	27.4	23.2	27.2	متزوجة سابقاً
9,770	29.0	24.8	14.9	25.6	9.4	13.1	18.6	16.7	19.1	لم يسبق لها الزواج
										صعوبات القدرات الوظيفية (العمر 18-49 سنة)
1,301	52.6	42.9	25.5	49.0	16.1	30.7	39.0	34.0	35.7	تعاني من صعوبة في القدرات الوظيفية
25,475	40.2	34.1	20.5	36.8	13.7	24.2	27.8	25.5	29.2	لا تعاني من أية صعوبة في القدرات الوظيفية
										مؤشر الثروة
5,579	60.8	52.6	35.9	57.2	25.7	38.9	46.3	42.9	47.1	الأشد فقراً
5,866	51.4	44.5	29.6	48.2	20.3	32.7	38.8	35.1	39.6	فقير
6,130	39.9	33.7	19.8	36.2	13.3	22.8	26.8	23.6	28.1	متوسط
6,346	31.9	26.7	12.8	28.0	7.7	15.7	19.7	18.2	20.8	ثري
6,739	20.1	15.8	7.9	17.6	3.0	10.1	10.9	10.3	11.7	الأكثر ثراءً

¹ مؤشر المسح العنقودي متعدد المؤشرات PR.15 - المواقف تجاه العنف الأسري

الحصول على خدمات مياه الشرب الآمنة والصرف الصحي والنظافة العامة (WASH) هو أمر أساسي للتمتع بصحة جيدة وبالرفاه والإنتاجية وهو يُعتبر على نطاق واسع على أنه أحد حقوق الإنسان¹³³. وعدم توفير خدمات كافية من مياه الشرب الآمنة والصرف الصحي والنظافة العامة يؤدي إلى انتقال أمراض مثل الكوليرا والإسهال والديزنتاريا (الرُّحار) والتهاب الكبد "أ" والتيفوئيد وشلل الأطفال. ومن شأن أمراض الإسهال أن تفاقم من سوء التغذية وما زالت المسبب الرئيسي على مستوى العالم لوفيات الأطفال.

قد تلوث مياه الشرب بالبراز البشري أو براز الحيوانات الذي يحتوي على ناقلات الأمراض، أو بالملوثات الكيماوية والمادية التي لها آثار ضارة على صحة الطفل ونمائه. وفي الوقت الذي يُعتبر فيه أن تحسين جودة المياه أمر حيوي لمنع الأمراض، فإن تحسين إمكانية الوصول إلى مياه الشرب وتوافره هو أيضاً على نفس القدر من الأهمية، وخاصة بالنسبة للنساء والفتيات اللواتي يتحملن عادة المسؤولية الرئيسية عن جلب المياه، وغالباً ما يكون ذلك لمسافات طويلة¹³⁴.

تُعتبر غايات أهداف التنمية المستدامة ذات العلاقة بمياه الشرب أكثر طموحاً بكثير من الأهداف الإنمائية للألفية وتهدف إلى تحقيق الوصول الشامل إلى الخدمات الأساسية (هدف التنمية المستدامة 1.4) والوصول الشامل إلى الخدمات المُدارة بشكل آمن (هدف التنمية المستدامة 6.1). لمزيد من المعلومات حول الغايات والمؤشرات العالمية، يرجى زيارة موقع برنامج الرصد المشترك لمنظمة الصحة العالمية/اليونيسف لإمدادات المياه والإصحاح البيئي¹³⁵.

يعرض الجدول WS.1.1 توزيع السكان حسب المصدر الرئيسي لمياه الشرب. والسكان الذين يستخدمون مصادر مياه شرب مُحسنة هم الذين يستخدمون أي من أنواع الإمدادات التالية: شبكة أنابيب المياه (إلى داخل المسكن، أو المجمع السكني، أو الفناء أو الأرض المحيطة، أو الحِج، أو حنفية عامة/صنوبر رأسي)، أو قناة البئر/البئر الجوفية، أو البئر المحمية، أو الينبوع المحمي، أو تجمع مياه الأمطار، أو المياه المعبأة¹³⁶.

يعرض الجدول WS.1.2 الوقت المستغرق الذي يقطعه الأشخاص ذهاباً وإياباً لجلب الماء من مصادر مياه مُحسنة وغير مُحسنة. وأفراد الأسرة المعيشية الذين يستخدمون مصادر مياه مُحسنة موجودة في المبنى أو تتطلب قطع مسافة تستغرق 30 دقيقة ذهاباً وإياباً في كل مرة لجلب المياه هم الأشخاص الذي ينطبق عليهم معيار هدف التنمية المستدامة لخدمة مياه الشرب "الأساسية".

ويعرض الجدول WS.1.3 جنس وعمر فرد الأسرة المعيشية الذي يتولى عادة مسؤولية جلب الماء من بين أفراد الأسر المعيشية الذين ليس لديهم مصادر مياه في المبنى. ويعرض الجدول WS.1.4 متوسط الوقت الذي يستغرقه كل يوم فرد الأسرة المعيشية المسؤول/ة عن جلب مياه الشرب.

ويعرض الجدول WS.1.5 نسبة أفراد الأسرة المعيشية ممن تتوفر لديهم كميات كافية من المياه عند الحاجة إليها من مصدر مياه الشرب الرئيسي الخاص بهم، ويعرض كذلك الأسباب الرئيسية وراء عدم تمكن أفراد الأسرة المعيشية من الحصول على الماء بكميات كافية عند الحاجة إليه.

يعرض الجدول WS.1.6 نسبة أفراد الأسرة المعيشية مع عرض مؤشر لتلوث البراز الذي يتم الكشف عنه في مصدر مياه الشرب الخاص بهم. ويعرض كذلك مدى خطر التعرض لتلوث البراز بناءً على عدد بكتيريا إي كولاي الذي يتم الكشف عنها، والذي يتفاوت بين مستوى خطر متدنٍ (أقل من 1 إي كولاي لكل 100 مل)، ومستوى خطر معتدل (1-10 إي كولاي لكل 100 مل)، ومستوى خطر مرتفع (11-100 إي كولاي لكل 100 مل)، ومستوى خطر عالٍ جداً (أكثر من 100 إي كولاي لكل 100 مل).

ويعرض الجدول WS.1.7 نسبة أفراد الأسر المعيشية الذين تم اكتشاف بكتيريا إي كولاي في مصدر مياه الشرب الخاص بأسرهم المعيشية. وقد يحدث التلوث أثناء نقل ومناولة وتخزين المياه خلال فترة جلب الماء من المصدر إلى الأسرة المعيشية.

يوضح الجدولان WS.1.7a و WS.1.7b نسبة أفراد الأسرة المعيشية التي تحتوي على ما لا يقل عن 0.5 جزء في المليون (ppm) من الكلور المتبقي في مصدر مياه الشرب المستخدمة للشرب والطهي أو غسل اليدين ومياه الشرب المنزلية على التوالي. يعتبر الماء الذي لا يقل عن 0.5 جزء

¹³³ في عام 2010 و 2015، أقرت الجمعية العمومية للأمم المتحدة ومجلس حقوق الإنسان بشكل صريح وواضح بأن الحصول على المياه وخدمات الصرف الصحي هي من حقوق الإنسان.

¹³⁴ منظمة الصحة العالمية، واليونيسف مياه الشرب المُدارة بشكل آمن: تقرير مواضيعي حول مياه الشرب. جنيف: مطبعة منظمة الصحة العالمية، 2017. <https://data.unicef.org/wp-content/uploads/2017/03/safely-managed-drinking-water-JMP-2017-1.pdf>.

¹³⁵ "الصفحة الرئيسية". برنامج الرصد المشترك. تم الوصول إليه في 6 أيلول/سبتمبر 2018. <https://washdata.org/>.

¹³⁶ يتم التعامل مع المياه المعبأة (المياه المعبأة بالعبوات والأكياس) والمياه المنقولة (عن طريق صهاريج المياه والعربات ذات الحاويات الصغيرة) على أنها مصادر مُحسنة بناءً على التعريف الجديد لهدف التنمية المستدامة.

في المليون أن لديه كمية كافية من الكلور للحد من مخاطر التلوث الجرثومي والأمراض المنقولة بالماء. يقدم الجدولان WS.1.7c و WS.1.7d معلومات عن مستويات الكلور المتبقي لمستخدمي إمدادات المياه المنقولة بالأنابيب.

يعرض الجدول WS.1.8 نسبة أفراد الأسر المعيشة ممن لديهم مصادر مياه شرب مُحسَّنة وغير مُحسَّنة موجودة في المبنى ومتاحة وقت الحاجة وخالية من التلوث. والأسر المعيشية التي لديها مصادر مياه مُحسَّنة متاحة في المبنى وتحتوي على كميات كافية من المياه عند الحاجة إليها وخالية من التلوث هي الأسر التي تنطبق عليها معايير خدمات مياه الشرب المدارة "بشكل آمن".

ويعرض الجدول WS.1.9 الطرق الرئيسية التي ذكرتها الأسر المعيشية لمعالجة المياه لجعلها آمنة للشرب، مثل غلي الماء، وإضافة مبييض أو الكلور، واستخدام فلتر الماء، واستخدام التطهير الشمسي، وهي من الطرق التي تعتبر ملائمة لمعالجة المياه.

الجدول WS.1.1: استخدام مصادر المياه المُحسَّنة وغير المُحسَّنة

توزيع أفراد الأسرة المعيشية وفقاً للمصدر الرئيسي لمياه الشرب ونسبة الأسر المعيشية التي تستخدم مصادر مُحسَّنة لمياه الشرب، العراق، 2018

عدد أفراد الأسرة المعيشية	نسبة من يستخدمون مصادر مياه شرب مُحسَّنة ¹	المصدر الرئيسي لمياه الشرب																	المجموع الإجمالي (العراق)	
		مصادر غير مُحسَّنة					مصادر مُحسَّنة													
		المجموع الإجمالي	غير ذلك	مياه سطحية	ينبوع غير محمي	بنر غير محمية	مياه منفولة أو معبأة	مياه معبأة	كشك ماء	عربة ذات صهريج صغير	صهريج ماء	تجميع مياه الأمطار	بنر محمي	بنر محمية	قناة البنر / البنر الجوفية	حفنية عامة / صنوبر رأسي عام	إلى فناء / أرض المسكن	إلى المسكن		
128,284	99.2	100	0.2	0.5	0.1	0.0	12.8	10.6	4.4	6.8	9.4	0.0	0.1	1.3	0.3	0.2	0.1	1.5	51.6	
المنطقة																				
88,990	99.8	100	0.2	0.0	0.0	0.0	12.8	11.0	3.0	6.9	8.8	0.0	0.0	0.4	0.1	0.1	0.1	0.6	55.9	منطقة حضرية
39,293	97.9	100	0.2	1.7	0.2	0.1	12.8	9.9	7.5	6.7	10.7	0.0	0.1	3.3	0.9	0.4	0.1	3.6	41.9	منطقة ريفية
المحافظة																				
4,513	99.6	100	0.3	0.0	0.1	0.0	0.0	5.9	0.0	0.0	0.0	0.0	0.3	0.0	0.1	0.0	0.0	0.6	92.8	دهوك
12,092	100.0	100	0.0	0.0	0.0	0.0	0.1	2.2	0.0	0.0	1.4	0.0	0.0	0.9	0.1	0.4	0.7	0.2	93.9	نينوى
6,915	98.9	100	0.0	0.0	1.1	0.0	0.0	1.2	0.0	0.4	0.4	0.1	0.6	8.8	2.1	0.1	0.1	0.1	85.0	سليمانية
5,266	99.8	100	0.0	0.0	0.0	0.2	0.3	1.3	0.0	0.0	0.0	0.0	0.0	5.0	3.2	0.4	0.1	2.8	86.8	كركوك
10,355	100.0	100	0.0	0.0	0.0	0.0	0.0	3.1	0.0	0.0	0.0	0.0	0.2	1.9	0.6	0.0	0.2	3.8	90.3	اربيل
7,227	97.2	100	0.0	2.8	0.0	0.0	3.1	35.1	0.3	0.0	1.3	0.0	0.0	3.1	0.0	0.1	0.1	1.2	52.7	ديالى
5,155	99.7	100	0.0	0.3	0.0	0.0	0.1	2.8	0.0	0.0	2.7	0.0	0.0	0.7	0.0	0.3	0.4	14.6	78.0	انبار
21,569	98.8	100	0.3	0.9	0.0	0.0	14.0	23.0	4.7	6.8	0.6	0.0	0.0	0.0	0.0	0.1	0.0	0.5	49.0	بغداد
15,559	99.7	100	0.3	0.0	0.0	0.0	16.3	26.1	2.9	4.2	0.1	0.0	0.0	0.0	0.0	0.2	0.0	0.6	49.4	مركز
6,010	96.5	100	0.2	3.3	0.0	0.0	8.0	15.1	9.6	13.5	1.9	0.0	0.0	0.0	0.0	0.0	0.2	0.4	47.9	اطراف
6,011	97.8	100	0.0	2.0	0.1	0.0	0.8	12.3	26.6	15.4	3.5	0.0	0.0	1.1	0.0	0.1	0.0	0.7	37.3	بابل
3,734	99.5	100	0.5	0.0	0.0	0.0	25.8	17.5	13.8	22.7	1.1	0.0	0.0	0.0	0.0	0.0	0.0	0.8	17.9	كربلاء
4,411	99.0	100	1.0	0.0	0.0	0.0	1.9	13.2	25.6	36.0	0.1	0.0	0.0	0.9	0.3	1.1	0.1	0.1	19.8	واسط
3,861	98.1	100	0.0	1.9	0.0	0.0	0.3	17.7	0.0	0.0	0.3	0.0	0.0	0.0	0.0	0.6	0.1	4.4	74.7	صلاح الدين
4,961	98.1	100	1.9	0.0	0.0	0.0	0.7	1.4	16.4	49.5	1.1	0.0	0.0	0.0	0.0	0.0	0.0	1.2	27.9	نجف
3,803	99.3	100	0.2	0.3	0.0	0.2	23.8	36.7	0.1	0.4	0.1	0.1	0.0	1.1	0.6	0.0	0.0	0.3	36.2	قادسية
4,216	99.8	100	0.1	0.1	0.0	0.0	73.9	4.3	0.5	2.0	3.0	0.0	0.0	0.1	0.6	0.0	0.0	0.3	15.3	مثنى
8,516	99.6	100	0.2	0.3	0.0	0.0	82.5	0.4	0.3	1.2	0.0	0.0	0.0	0.9	0.0	0.1	0.0	0.9	13.3	ذي قار
5,374	100.0	100	0.0	0.0	0.0	0.0	6.9	1.2	3.1	13.0	53.0	0.0	0.0	0.0	0.0	0.0	0.0	0.2	22.7	ميسان
10,304	100.0	100	0.0	0.0	0.0	0.0	5.5	5.6	3.1	5.3	79.5	0.0	0.0	0.0	0.0	0.1	0.0	0.0	0.9	بصرة

الجدول WS.1.1: استخدام مصادر المياه المُحسَّنة وغير المُحسَّنة

توزيع أفراد الأسرة المعيشية وفقاً للمصدر الرئيسي لمياه الشرب ونسبة الأسر المعيشية التي تستخدم مصادر مُحسَّنة لمياه الشرب، العراق، 2018

عدد أفراد الأسرة المعيشية	نسبة من يستخدمون مصادر مياه شرب مُحسَّنة ¹	المصدر الرئيسي لمياه الشرب																			
		مصادر غير مُحسَّنة							مصادر مُحسَّنة												
		المجموع الإجمالي	غير ذلك	مياه سطحية	ينبوع غير محمي	بنر غير محمية	بنر محمية	مياه منفولة أو معبأة	مياه معبأة	كشك ماء	عربية ذات صغير	صهريج ماء	تجميع مياه الأمطار	بنر محمي	بنر محمية	قناة البنر / البنر الجوفية	حنفية عامة / صنوبر رأسي عام	إلى فناء إلى الحى	إلى أرض المسكن	إلى المسكن	
21,783	99.6	100	0.1	0.0	0.4	0.0	0.0	3.1	0.0	0.1	0.1	0.0	0.3	3.7	1.0	0.0	0.1	2.0	89.1	كوردستان العراق	
106,500	99.1	100	0.2	0.6	0.0	0.0	15.4	12.2	5.3	8.2	11.3	0.0	0.0	0.8	0.2	0.2	0.1	1.5	44.0	وسط وجنوب العراق	
																					مستوى تعليم رب الأسرة
20,242	99.3	100	0.1	0.4	0.2	0.0	13.8	7.6	4.8	7.3	9.5	0.0	0.1	2.7	0.8	0.2	0.1	1.7	50.6	ما قبل الابتدائي أو لا تعليم	
44,903	99.2	100	0.2	0.5	0.0	0.0	15.7	10.0	4.7	7.3	8.8	0.0	0.1	1.5	0.4	0.2	0.1	1.3	49.1	الابتدائي	
27,676	99.3	100	0.2	0.5	0.0	0.0	11.6	10.3	4.7	7.7	12.1	0.0	0.0	0.9	0.2	0.1	0.2	1.5	49.9	المتوسط	
35,365	99.1	100	0.3	0.5	0.0	0.0	9.4	13.4	3.5	5.3	7.9	0.0	0.0	0.6	0.1	0.2	0.0	1.7	57.0	الإعدادية +	
97	100.0	100	0.0	0.0	0.0	0.0	3.9	0.0	0.0	1.6	60.7	0.0	0.0	0.0	0.0	0.0	0.0	0.0	33.8	غير مبين	
																					مؤشر الثروة
25,652	97.2	100	0.2	2.2	0.3	0.1	18.0	6.4	7.8	15.6	24.0	0.0	0.1	2.9	0.8	0.6	0.4	4.1	16.2	الأشد فقراً	
25,662	99.5	100	0.2	0.3	0.0	0.0	21.4	11.4	6.7	11.4	14.8	0.0	0.0	1.4	0.4	0.0	0.1	1.8	30.2	فقير	
25,662	99.8	100	0.2	0.0	0.0	0.0	16.6	14.6	4.1	5.4	7.5	0.0	0.0	0.5	0.1	0.1	0.1	1.1	49.7	متوسط	
25,608	99.6	100	0.4	0.0	0.0	0.0	7.3	15.5	2.9	1.7	0.7	0.0	0.0	0.9	0.1	0.0	0.0	0.6	69.9	ثري	
25,699	100.0	100	0.0	0.0	0.0	0.0	0.7	5.2	0.5	0.1	0.0	0.0	0.1	0.8	0.2	0.0	0.0	0.1	92.2	الأكثر ثراءً	

¹ مؤشر المسح العنقودي متعدد المؤشرات WS.1 - استخدام مصادر مُحسَّنة لمياه الشرب¹ تعتبر المياه التي يتم توصيلها وتغليظها مصادر مياه شرب مُحسَّنة حسب التعريف الجديد لهدف التنمية المستدامة.

الجدول WS.1.2: استخدام خدمات مياه الشرب الأساسية والمحدودة

نسبة توزيع أفراد الأسرة المعيشية وفقاً للوقت المستغرق للوصول إلى مصدر مياه الشرب، للحصول على الماء والعودة، لمستخدمي مصادر المياه المحسنة وغير المحسنة ونسبة من يستخدمون خدمات مياه الشرب الأساسية، العراق، 2018

عدد أفراد الأسرة المعيشية	نسبة من يستخدمون خدمات مياه الشرب الأساسية ¹	الوقت المستغرق للوصول إلى مصدر مياه الشرب									
		مستخدمو مصادر مياه الشرب غير المحسنة					مستخدمو مصادر مياه الشرب المحسنة				
		المجموع الإجمالي	لا أعرف/ إجابة ناقصة	أكثر من 30 دقيقة	ما يصل إلى ويشمل 30 دقيقة	المياه في المبنى	لا أعرف/ إجابة ناقصة	أكثر من 30 دقيقة	ما يصل إلى ويشمل 30 دقيقة	المياه في المبنى	
128,284	85.7	100.0	0.0	0.0	0.4	0.4	0.0	0.4	21.1	77.7	المجموع الإجمالي (العراق)
											المنطقة
88,990	86.9	100.0	0.0	0.0	0.0	0.2	0.0	0.0	19.1	80.6	منطقة حضرية
39,293	83.0	100.0	0.0	0.1	1.1	0.9	0.1	1.3	25.6	70.9	منطقة ريفية
											المحافظة
4,513	99.6	100.0	0.0	0.0	0.4	0.0	0.0	0.0	0.0	99.6	دهوك
12,092	99.9	100.0	0.0	0.0	0.0	0.0	0.0	0.0	2.1	97.9	نينوى
6,915	98.7	100.0	0.0	0.0	0.0	0.6	0.0	0.2	1.0	97.7	سليمانية
5,266	99.6	100.0	0.0	0.0	0.0	0.2	0.0	0.0	0.0	99.8	كركوك
10,355	99.9	100.0	0.0	0.0	0.0	0.0	0.1	0.0	0.3	99.6	اربيل
7,227	92.3	100.0	0.0	0.2	1.3	1.3	0.0	0.0	3.5	93.6	ديالى
5,155	99.5	100.0	0.0	0.1	0.3	0.0	0.0	0.1	3.5	96.1	انبار
21,569	84.2	100.0	0.0	0.1	0.8	0.3	0.2	0.0	13.1	85.5	بغداد
15,559	83.2	100.0	0.0	0.0	0.0	0.3	0.0	0.0	7.6	92.1	مركز
6,010	86.8	100.0	0.0	0.2	2.9	0.4	0.6	0.1	27.5	68.3	اطراف
6,011	95.8	100.0	0.0	0.0	1.2	1.0	0.0	0.6	45.3	51.9	بابل
3,734	72.4	100.0	0.0	0.0	0.1	0.5	0.0	0.6	37.5	61.3	كربلاء
4,411	94.6	100.0	0.0	0.0	0.0	1.0	0.1	2.4	59.7	36.8	واسط
3,861	97.3	100.0	0.0	0.0	0.0	1.9	0.0	0.2	0.2	97.6	صلاح الدين
4,961	91.7	100.0	0.0	0.0	0.1	1.7	0.0	5.7	61.4	31.0	نجف
3,803	73.9	100.0	0.0	0.0	0.0	0.7	0.0	0.0	1.2	98.1	قادسية
4,216	25.7	100.0	0.0	0.0	0.0	0.1	0.0	0.4	8.3	91.2	مثنى
8,516	17.1	100.0	0.0	0.0	0.3	0.1	0.0	0.0	2.6	97.0	ذي قار
5,374	93.0	100.0	0.0	0.0	0.0	0.0	0.0	0.8	69.2	30.0	ميسان
10,304	93.8	100.0	0.0	0.0	0.0	0.0	0.1	0.0	90.1	9.8	بصرة
											الاقليم

الجدول WS.1.2: استخدام خدمات مياه الشرب الأساسية والمحدودة

نسبة توزيع أفراد الأسرة المعيشية وفقاً للوقت المستغرق للوصول إلى مصدر مياه الشرب، للحصول على الماء والعودة، لمستخدمي مصادر المياه المحسنة وغير المحسنة ونسبة من يستخدمون خدمات مياه الشرب الأساسية، العراق، 2018

عدد أفراد الأسرة المعيشية	نسبة من يستخدمون خدمات مياه الشرب الأساسية ¹	الوقت المستغرق للوصول إلى مصدر مياه الشرب									
		مستخدمو مصادر مياه الشرب غير المحسنة					مستخدمو مصادر مياه الشرب المحسنة				
		المجموع الإجمالي	لا أعرف/ إجابة ناقصة	أكثر من 30 دقيقة	ما يصل إلى ويشمل 30 دقيقة	المياه في المبنى	لا أعرف/ إجابة ناقصة	أكثر من 30 دقيقة	ما يصل إلى ويشمل 30 دقيقة	المياه في المبنى	
21,783	99.5	100.0	0.0	0.0	0.3	0.2	0.0	0.1	0.5	99.0	كوردستان العراق
106,500	82.9	100.0	0.0	0.0	0.4	0.5	0.1	0.5	25.3	73.3	وسط وجنوب العراق
											مستوى تعليم رب الأسرة
20,242	83.9	100.0	0.0	0.0	0.5	0.2	0.1	1.1	21.6	76.5	ما قبل الابتدائي أو لا تعليم
44,903	82.7	100.0	0.0	0.0	0.3	0.4	0.0	0.5	21.3	77.3	الابتدائي
27,676	87.2	100.0	0.0	0.0	0.3	0.5	0.0	0.2	24.8	74.3	المتوسط
35,365	89.2	100.0	0.0	0.0	0.4	0.4	0.1	0.1	17.5	81.5	الاعداديه +
97	96.1	100.0	0.0	0.0	0.0	0.0	0.0	0.0	62.3	37.7	غير مبين
											مؤشر الثروة
25,652	76.8	100.0	0.0	0.1	1.7	1.1	0.1	1.6	48.7	46.8	الأشد فقراً
25,662	77.6	100.0	0.0	0.0	0.1	0.4	0.0	0.3	33.3	65.9	فقير
25,662	82.9	100.0	0.0	0.0	0.0	0.2	0.1	0.1	17.4	82.3	متوسط
25,608	92.0	100.0	0.0	0.0	0.0	0.4	0.0	0.1	5.5	94.0	ثري
25,699	99.1	100.0	0.0	0.0	0.0	0.0	0.0	0.1	0.6	99.3	الأكثر ثراءً

¹ مؤشر المسح العنقودي متعدد المؤشرات WS.2 - استخدام خدمات مياه الشرب الأساسية؛ مؤشر هدف التنمية المستدامة 1.4.1

¹ تشمل الحالات التي لا يقوم فيها أفراد الأسرة المعيشية بجلب المياه

الجدول WS.1.3: الشخص الذي يجلب المياه

نسبة أفراد الأسرة المعيشية الذين ليس لديهم مياه شرب في المبنى، وتوزيع نسبة أفراد الأسرة المعيشية ممن ليس لديهم مياه شرب في المبنى وفقاً للشخص الذي يقوم عادة بجلب المياه التي تُستخدم في الأسرة المعيشية، العراق، 2018

نسبة أفراد الأسرة المعيشية ممن ليس لديهم مياه شرب في المبنى	عدد أفراد الأسرة المعيشية	الشخص الذي يقوم عادة بجلب مياه الشرب					عدد أفراد الأسرة المعيشية	نسبة أفراد الأسرة المعيشية ممن ليس لديهم مياه شرب في المبنى	المجموع الإجمالي (العراق)
		لا أعرف/إيجابية ناقصة/لا يقوم أفراد الأسرة بجلب الماء	لا يقوم أفراد الأسرة بجلب الماء	طفل دون سن 15 سنة	طفلة دون سن 15 سنة	رجل (15 سنة فأكثر)			
21.9	128,284	60.5	2.5	0.2	30.8	6.0	21.9	28,142	
المنطقة									
19.2	88,990	67.2	2.7	0.3	23.5	6.4	19.2	منطقة حضرية	
28.2	39,293	50.2	2.2	0.1	42.1	5.3	28.2	منطقة ريفية	
المحافظة									
0.4	4,513	(17.3)	(0.0)	(0.0)	(62.7)	(19.9)	0.4	دهوك	
2.1	12,092	80.2	3.0	0.0	12.6	4.3	2.1	نينوى	
1.8	6,915	0.0	0.0	0.0	53.3	46.7	1.8	سليمانية	
0.0	5,266	(*)	(*)	(*)	(*)	(*)	0.0	كركوك	
0.4	10,355	(*)	(*)	(*)	(*)	(*)	0.4	اربيل	
5.1	7,227	66.8	0.0	0.0	33.0	0.2	5.1	ديالى	
3.9	5,155	68.9	4.1	0.0	24.1	3.0	3.9	انبار	
14.2	21,569	47.4	4.0	0.0	47.7	0.9	14.2	بغداد	
7.6	15,559	49.4	3.0	0.0	46.8	0.8	7.6	مركز	
31.4	6,010	46.2	4.6	0.0	48.3	1.0	31.4	اطراف	
47.1	6,011	19.4	2.4	0.2	73.1	4.8	47.1	بابل	
38.2	3,734	60.0	6.9	0.3	32.0	0.8	38.2	كربلاء	
62.2	4,411	15.8	4.0	0.1	68.6	11.4	62.2	واسط	
0.5	3,861	(0.0)	(0.0)	(0.0)	(100.0)	(0.0)	0.5	صلاح الدين	
67.3	4,961	67.0	2.6	0.1	28.9	1.3	67.3	نجف	
1.2	3,803	(31.6)	(0.0)	(0.0)	(33.0)	(35.4)	1.2	قادسية	
8.7	4,216	53.8	0.0	0.7	25.7	19.8	8.7	مثنى	
2.9	8,516	29.5	13.2	0.0	47.6	9.6	2.9	ذي قار	
70.0	5,374	44.3	3.1	1.2	28.3	23.2	70.0	ميسان	
90.2	10,304	96.3	0.5	0.0	2.7	0.4	90.2	بصرة	
الاقليم									
0.8	21,783	1.6	0.0	0.0	42.6	55.8	0.8	كوردستان العراق	
26.3	106,500	60.9	2.5	0.2	30.8	5.6	26.3	وسط وجنوب العراق	
مستوى تعليم رب الأسرة									
23.3	20,242	54.9	1.6	0.0	35.8	7.7	23.3	ما قبل الابتدائي أو لا تعليم	
22.2	44,903	55.7	3.4	0.2	33.6	7.1	22.2	الابتدائي	
25.3	27,676	65.9	1.6	0.6	27.2	4.6	25.3	المتوسط	
18.0	35,365	65.8	2.6	0.0	27.1	4.4	18.0	الإعدادية +	
62.3	97	(*)	(*)	(*)	(*)	(*)	62.3	غير مبين	
مصدر مياه الشرب									
21.7	127,269	61.2	2.4	0.2	30.3	5.8	21.7	مُحسن	
48.6	1,015	19.1	7.2	0.0	59.3	14.4	48.6	غير مُحسن	
مؤشر الثروة									
52.2	25,652	63.5	1.9	0.1	27.5	7.0	52.2	الأشد فقراً	
33.8	25,662	62.4	3.1	0.5	28.7	5.4	33.8	فقير	
17.5	25,662	59.2	2.7	0.2	33.6	4.3	17.5	متوسط	
5.6	25,608	31.1	4.3	0.0	59.4	5.3	5.6	ثري	
0.7	25,699	8.7	0.0	0.0	89.6	1.6	0.7	الأكثر ثراءً	

(*) الأرقام التي تستند إلى أقل من 25 حالة غير مرجحة
() الأرقام التي تستند إلى 25-49 حالة غير مرجحة

الجدول WS.1.4: الوقت المستغرق لجلب المياه

متوسط الوقت الذي يستغرقه الشخص المسؤول عادة عن جلب المياه، العراق، 2018

عدد أفراد الأسرة المعيشية الذين ليس لديهم مياه شرب في المبنى والتي يكون أفرادها الأسرة مسؤولين بشكل رئيسي عن جلب المياه

متوسط الوقت المستغرق لجلب المياه في اليوم الواحد

المجموع الإجمالي	غير مبين	أكثر من 3 ساعات	أكثر من ساعة إلى 3 ساعات	من 31 دقيقة إلى ساعة واحدة	ما يصل إلى 30 دقيقة	
11,120	100.0	1.0	0.1	0.2	1.2	97.5
المجموع الإجمالي (العراق)						
المنطقة						
5,601	100.0	0.3	0.0	0.0	0.4	99.2
منطقة حضرية						
5,519	100.0	1.6	0.2	0.3	2.1	95.8
منطقة ريفية						
المحافظة						
14	(*)	(*)	(*)	(*)	(*)	(*)
دهوك						
49	(*)	(*)	(*)	(*)	(*)	(*)
نينوى						
126	100.0	0.0	0.0	0.0	14.7	85.3
سليمانية						
	100.0	0	0	0	0	0
كركوك						
39	(*)	(*)	(*)	(*)	(*)	(*)
اربيل						
122	100.0	0.0	0.0	0.0	6.4	93.6
ديالى						
63	100.0	0.0	6.9	4.3	0.0	88.7
انبار						
1,611	100.0	3.4	0.0	0.0	1.9	94.7
بغداد						
596	100.0	0.0	0.0	0.0	0.0	100.0
مركز						
1,015	100.0	5.4	0.0	0.0	3.0	91.6
اطراف						
2,282	100.0	0.3	0.0	0.0	0.2	99.5
بابل						
571	100.0	1.2	0.0	0.0	3.2	95.7
كربلاء						
2,312	100.0	0.5	0.0	0.3	0.3	98.9
واسط						
18	(100.0)	(0.0)	(0.0)	(0.0)	(0.0)	(100.0)
صلاح الدين						
1,100	100.0	0.0	0.2	0.0	0.0	99.8
نجف						
32	100.0	0.0	0.0	11.6	0.0	88.4
قادسية						
169	100.0	5.1	3.2	1.6	3.2	86.9
مثنى						
174	100.0	0.0	0.0	0.0	3.6	96.4
ذي قار						
2,097	100.0	0.0	0.0	0.1	1.9	98.0
ميسان						
340	100.0	3.4	0.0	0.0	0.0	96.6
بصرة						
الاقليم						
180	100.0	5.2	0.0	0.0	10.3	84.5
كوردستان العراق						
10,940	100.0	0.9	0.1	0.2	1.1	97.7
وسط وجنوب العراق						
التعليم						
2,868	100.0	1.2	0.3	0.2	0.8	97.4
ما قبل الابتدائي أو لا تعليم						
4,744	100.0	0.8	0.0	0.2	1.6	97.4
الابتدائي						
2,641	100.0	0.8	0.0	0.2	0.8	98.2
المتوسط						
865	100.0	1.7	0.0	0.0	1.8	96.5
الاعداديه +						
2	(*)	(*)	(*)	(*)	(*)	(*)
غير مبين						
العمر						
764	100.0	0.0	0.0	0.0	3.2	96.8
أقل من 15 سنة						
465	100.0	1.7	0.0	0.0	2.7	95.6
17-15						
8,497	100.0	1.2	0.1	0.2	1.2	97.3
49-15 سنة						
1,858	100.0	0.5	0.0	0.1	0.5	98.9
أكبر من 50 سنة						
الجنس						
9,380	100.0	1.0	0.1	0.1	0.8	98.1
ذكر						
1,740	100.0	0.9	0.3	0.5	3.7	94.5
أنثى						
المصدر الرئيسي لمياه الشرب						
10,720	100.0	1.0	0.1	0.2	0.9	97.9
مُحسّن						
399	100.0	0.0	1.1	0.0	11.6	87.3
غير مُحسّن						
مؤشر الثروة						
4,884	100.0	1.1	0.2	0.3	1.8	96.7
الأشد فقراً						
3,258	100.0	0.5	0.0	0.0	0.8	98.7
فقير						
1,835	100.0	1.4	0.0	0.1	0.6	98.0
متوسط						

الجدول WS.1.4: الوقت المستغرق لجلب المياه

متوسط الوقت الذي يستغرقه الشخص المسؤول عادة عن جلب المياه، العراق، 2018						
عدد أفراد الأسرة المعيشية الذين ليس لديهم مياه شرب في المبنى والتي يكون أفرادها الأسرة مسؤولين بشكل رئيسي عن جلب المياه	متوسط الوقت المستغرق لجلب المياه في اليوم الواحد					
	المجموع الإجمالي	غير مبين	أكثر من 3 ساعات	أكثر من ساعة إلى 3 ساعات	من 31 دقيقة إلى ساعة واحدة	ما يصل إلى 30 دقيقة
990	100.0	1.5	0.0	0.3	1.5	96.7
153	100.0	0.0	0.0	0.0	1.8	98.2
(*) الأرقام التي تستند إلى أقل من 25 حالة غير مرجحة						
() الأرقام التي تستند إلى 25-49 حالة غير مرجحة						

الجدول WS.1.5: توفر كمية كافية من مياه الشرب عند الحاجة إليها

نسبة أفراد الأسرة المعيشية ممن تتوفر لهم مياه الشرب عندما يحتاجون إليها وتوزيع نسبة الأسباب الرئيسية وراء عدم تمكن أفراد الأسرة المعيشية من الحصول على كميات كافية من المياه عندما يحتاجونها، العراق، 2018										
عدد أفراد الأسرة المعيشية غير القادرين على الحصول على كميات كافية عند الحاجة إليها	المجموع الإجمالي	السبب الرئيسي وراء عدم تمكن أفراد الأسرة المعيشية من الحصول على الماء بكميات كافية					عدد أفراد الأسرة المعيشية	نسبة أفراد الأسرة المعيشية ممن تتوفر لهم مياه الشرب بكميات كافية ¹		
		لا أعرف/إجابة ناقصة	لا يمكن الوصول إلى المصدر	المياه باهظة الثمن	الماء غير متوفر في المصدر	لا يمكن الوصول إلى المصدر				
28,547	100.0	0.9	1.3	5.6	2.0	90.2	128,284	77.3	المجموع الإجمالي (العراق)	
المنطقة										
18,847	100.0	1.1	1.2	3.7	2.1	91.9	88,990	78.4	منطقة حضرية	
9,700	100.0	0.5	1.5	9.3	1.8	86.9	39,293	75.0	منطقة ريفية	
المحافظة										
268	100.0	4.5	23.8	5.8	0.0	65.9	4,513	93.7	دهوك	
4,839	100.0	0.0	0.0	1.8	0.5	97.7	12,092	59.8	نينوى	
193	100.0	0.0	1.5	6.9	5.4	86.2	6,915	97.2	سليمانية	
1,598	100.0	1.4	0.0	0.5	0.0	98.1	5,266	69.0	كركوك	
612	100.0	6.7	20.5	0.0	0.0	72.9	10,355	93.9	اربيل	
1,405	100.0	0.0	3.4	5.3	1.8	89.5	7,227	80.6	ديالى	
3,602	100.0	0.0	0.1	0.5	2.3	97.1	5,155	30.1	انبار	
5,612	100.0	2.1	0.2	4.5	2.6	90.5	21,569	73.5	بغداد	
3,816	100.0	2.6	0.3	2.4	3.5	91.2	15,559	74.9	مركز	
1,796	100.0	1.2	0.1	8.9	0.7	89.1	6,010	69.8	اطراف	
1,694	100.0	0.0	0.0	5.9	2.8	91.2	6,011	71.3	بابل	
314	100.0	0.0	4.9	8.8	26.4	59.8	3,734	91.4	كربلاء	
1,246	100.0	0.8	0.2	36.0	5.1	57.9	4,411	66.8	واسط	
2,608	100.0	1.0	0.5	1.3	0.0	97.3	3,861	32.4	صلاح الدين	
721	100.0	0.0	5.2	14.0	0.4	80.4	4,961	84.8	نجف	
1,629	100.0	0.5	0.4	5.5	0.7	92.9	3,803	56.9	قادسية	
1,140	100.0	0.2	2.4	8.7	0.7	88.0	4,216	72.9	مثنى	
254	100.0	0.0	3.6	21.7	2.2	72.6	8,516	97.0	ذي قار	
334	100.0	0.9	2.1	8.5	3.6	84.9	5,374	93.4	ميسان	
478	100.0	2.9	0.0	29.7	9.0	58.4	10,304	95.4	بصرة	
الأقليم										
1,073	100.0	4.9	17.9	2.7	1.0	73.5	21,783	94.9	كوردستان العراق	
27,474	100.0	0.7	0.7	5.7	2.0	90.9	106,500	73.7	وسط وجنوب العراق	
مستوى تعليم رب الأسرة										
4,122	100.0	0.6	2.0	8.1	2.2	87.1	20,242	79.2	ما قبل الابتدائي أو لا تعليم	
9,091	100.0	0.6	2.2	6.1	3.2	88.0	44,903	79.4	الابتدائي	
6,509	100.0	1.0	0.5	6.9	1.9	89.7	27,676	75.8	المتوسطه	
8,824	100.0	1.3	0.7	2.9	0.8	94.3	35,365	74.8	الاعداديه +	

الجدول WS.1.5: توفر كمية كافية من مياه الشرب عند الحاجة إليها

نسبة أفراد الأسرة المعيشية ممن تتوفر لهم مياه الشرب عندما يحتاجون إليها وتوزيع نسبة الأسباب الرئيسية وراء عدم تمكن أفراد الأسرة المعيشية من الحصول على كميات كافية من المياه عندما يحتاجونها، العراق، 2018

نسبة أفراد الأسرة المعيشية ممن تتوفر لهم مياه الشرب بكميات كافية ¹	عدد أفراد الأسرة المعيشية	السبب الرئيسي وراء عدم تمكن أفراد الأسرة المعيشية من الحصول على المياه بكميات كافية					عدد أفراد الأسرة المعيشية	نسبة أفراد الأسرة المعيشية ممن تتوفر لهم مياه الشرب بكميات كافية ¹
		لا يمكن الوصول إلى المصدر	المياه باهظة الثمن	الماء غير متوفر في المصدر	لا يعرف/ إجابة إيجابية ناقصة	لا يمكن الوصول إلى المصدر		
غير مبين	0	100.0	0.0	0.0	0.0	0.0	97	100.0
المصدر الرئيسي لمياه الشرب								
مُحسن	28,307	100.0	0.9	1.3	5.2	2.0	127,269	77.4
غير مُحسن	240	100.0	3.1	1.4	56.0	0.0	1,015	75.8
مؤشر الثروة								
الأشد فقراً	5,495	100.0	0.6	2.1	16.1	5.0	25,652	78.1
فقير	5,344	100.0	0.7	1.0	5.5	3.4	25,662	78.4
متوسط	6,145	100.0	1.0	0.3	4.4	1.5	25,662	75.8
ثري	6,804	100.0	0.6	0.7	1.5	0.1	25,608	73.1
الأكثر ثراءً	4,759	100.0	1.8	2.8	1.0	0.2	25,699	81.3

¹ مؤشر المسح العنقودي متعدد المؤشرات WS.3 - توفر مياه الشرب

الجدول WS.1.6: جودة مصدر مياه الشرب

نسبة أفراد الأسرة المعيشية المعرضين لخطر التلوث بالبراز حسب عدد بكتيريا إي كولاي التي تم اكتشافها في مصدر مياه الشرب، العراق، 2018

نسبة أفراد الأسرة المعيشية ممن يوجد في مصدر المياه الخاص بهم بكتيريا إي كولاي ¹	عدد أفراد الأسرة المعيشية	مستوى الخطر استناداً إلى عدد بكتيريا إي كولاي لكل 100 مل					المجموع الإجمالي (العراق)
		مستوى عالٍ جداً (<100 لكل 100 مل)	مستوى عالي (100-11)	مستوى معتدل (1-10 لكل 100 مل)	مستوى منخفض (>1 لكل 100 مل)	مستوى منخفض (>1 لكل 100 مل)	
42,501	40.4	100.0	5.0	16.7	18.7	59.6	المجموع الإجمالي (العراق)
							المنطقة
29,444	35.4	100.0	3.1	14.0	18.3	64.6	منطقة حضرية
13,056	51.4	100.0	9.3	22.7	19.5	48.6	منطقة ريفية
							المحافظة
1,472	20.7	100.0	3.4	7.1	10.2	79.3	دهوك
4,046	23.6	100.0	3.7	6.6	13.2	76.4	نينوى
2,288	10.5	100.0	0.0	4.8	5.7	89.5	سليمانية
1,654	2.4	100.0	0.0	2.2	0.2	97.6	كركوك
3,235	4.6	100.0	0.0	2.8	1.8	95.4	اربيل
2,356	43.6	100.0	2.3	16.0	25.2	56.4	ديالى
1,685	61.3	100.0	1.7	24.9	34.8	38.7	انبار
7,109	33.6	100.0	1.4	10.9	21.2	66.4	بغداد
5,050	31.5	100.0	0.5	7.9	23.1	68.5	مركز
2,059	38.6	100.0	3.7	18.3	16.6	61.4	اطراف
1,960	62.4	100.0	10.3	25.5	26.6	37.6	بابل
1,262	31.1	100.0	6.5	10.0	14.6	68.9	كربلاء
1,547	52.2	100.0	5.8	18.8	27.6	47.8	واسط
1,246	50.7	100.0	22.9	21.9	5.9	49.3	صلاح الدين
1,621	61.8	100.0	7.4	29.2	25.2	38.2	نجف
1,244	44.4	100.0	8.8	10.3	25.2	55.6	قادسية
1,568	53.4	100.0	7.9	19.3	26.2	46.6	مثنى
2,834	86.3	100.0	3.2	62.2	21.0	13.7	ذي قار
1,862	67.4	100.0	9.9	25.8	31.7	32.6	ميسان

الجدول WS.1.6: جودة مصدر مياه الشرب

نسبة أفراد الأسرة المعيشية المعرضين لخطر التلوث بالبراز حسب عدد بكتيريا إي كولاي التي تم اكتشافها في مصدر مياه الشرب، العراق، 2018										
نسبة أفراد الأسرة المعيشية ممن يوجد في مصدر المياه الخاص بهم بكتيريا إي كولاي ¹	عدد أفراد الأسرة المعيشية	مستوى الخطر استناداً إلى عدد بكتيريا إي كولاي لكل 100 مل					مستوى منخفض (>1 لكل 100 مل)	مستوى معتدل (10-1 لكل 100 مل)	مستوى عالي (11-100 لكل 100 مل)	مستوى عال جداً (<100 لكل 100 مل)
		المجموع الإجمالي	مستوى عال جداً	مستوى عالي	مستوى معتدل	مستوى منخفض				
53.2	3,510	100.0	13.2	16.0	24.0	46.8	بصرة			
9.9	6,995	100.0	0.7	4.4	4.8	90.1	الاقليم			
46.3	35,505	100.0	5.9	19.1	21.4	53.7	كوردستان العراق			
40.7	6,707	100.0	8.2	15.8	16.7	59.3	وسط وجنوب العراق			
42.7	14,820	100.0	5.1	19.0	18.7	57.3	مستوى تعليم رب الأسرة			
43.6	9,424	100.0	4.3	17.7	21.6	56.4	ما قبل الابتدائي أو لا تعليم			
34.5	11,526	100.0	3.7	13.3	17.5	65.5	الابتدائي			
(*)	24	(*)	(*)	(*)	(*)	(*)	المتوسطه			
(*)	24	(*)	(*)	(*)	(*)	(*)	الاعداديه +			
40.2	42,214	100.0	4.8	16.7	18.6	59.8	غير مبين			
28.7	22,494	100.0	3.2	11.8	13.7	71.3	مصادر مياه الشرب			
19.6	232	100.0	3.9	5.5	10.2	80.4	مصادر مُحسنة			
37.4	510	100.0	8.5	19.0	9.8	62.6	مياه أنابيب			
61.0	1,889	100.0	10.2	23.8	27.0	39.0	قناة البئر / البئر الجوفية			
60.2	6,884	100.0	10.9	23.1	26.2	39.8	بئر محمية أو بنبوع محمي			
33.2	4,921	100.0	2.1	10.6	20.5	66.8	كشك ماء			
63.3	5,284	100.0	4.5	32.7	26.0	36.7	صهريج صغير محمول على شاحنة/عربية			
(6.8)	35	(100.0)	(6.8)	(0.0)	(0.0)	(93.2)	مياه معبأة بقلاني/أكياس			
74.5	252	100.0	34.7	12.3	27.5	25.5	مصادر غير المُحسنة			
67.8	8,470	100.0	11.2	30.6	25.9	32.2	بئر غير محمية أو بنبوع غير محمي			
52.2	8,552	100.0	6.5	22.3	23.3	47.8	مياه سطحية أو غير ذلك			
40.1	8,424	100.0	4.2	14.3	21.6	59.9	مؤشر الثروة			
26.7	8,602	100.0	2.5	10.2	14.0	73.3	الأشد فقراً			
15.1	8,453	100.0	0.7	6.0	8.4	84.9	فقير			
							متوسط			
							ثري			
							الأكثر ثراءً			

¹ مؤشر المسح العقودي متعدد المؤشرات WS.4 - تلوث مصدر المياه بالبراز

(*) الأرقام التي تستند إلى أقل من 25 حالة غير مرجحة

() الأرقام التي تستند إلى 25-49 حالة غير مرجحة

الجدول WS.1.7: جودة مياه الشرب الخاصة بالأسرة

نسبة أفراد الأسرة المعيشية المعرضين لخطر التلوث بالبراز حسب عدد بكتيريا إي كولاي التي تم اكتشافها في مياه الشرب، العراق، 2018										
نسبة أفراد الأسرة المعيشية ممن يوجد في مياه الشرب الخاصة بهم بكتيريا إي كولاي ¹	عدد أفراد الأسرة المعيشية	مستوى الخطر استناداً إلى عدد بكتيريا إي كولاي لكل 100 مل					مستوى منخفض (>1 لكل 100 مل)	مستوى معتدل (10-1 لكل 100 مل)	مستوى عالي (11-100 لكل 100 مل)	مستوى عال جداً (<100 لكل 100 مل)
		المجموع الإجمالي	مستوى عال جداً	مستوى عالي	مستوى معتدل	مستوى منخفض				
50.7	42,766	100.0	6.8	20.9	23.0	49.3	المجموع الإجمالي (العراق)			
46.3	29,665	100.0	4.0	20.1	22.2	53.7	المنطقة			
60.6	13,101	100.0	13.1	22.8	24.7	39.4	منطقة حضرية			
25.0	1,479	100.0	4.2	8.7	12.1	75.0	منطقة ريفية			
							المحافظة			
							دهوك			

الجدول WS.1.7: جودة مياه الشرب الخاصة بالأسرة

نسبة أفراد الأسرة المعيشية المعرضين لخطر التلوث بالبراز حسب عدد بكتيريا إي كولاي التي تم اكتشافها في مياه الشرب، العراق، 2018

نسبة أفراد الأسرة المعيشية ممن يوجد في مياه الشرب الخاصة بهم بكتيريا إي كولاي ¹	عدد أفراد الأسرة المعيشية	مستوى الخطر استناداً إلى عدد بكتيريا إي كولاي لكل 100 مل					مستوى منخفض (>1 لكل 100 مل)	مستوى معتدل (10-11)	مستوى عالي (11-)	مستوى عالي جداً (<100 لكل مل)
		المجموع الإجمالي								
		مستوى معتدل (10-11)	مستوى عالي (11-)	مستوى عالي جداً (<100 لكل مل)	مستوى منخفض (>1 لكل 100 مل)	مستوى معتدل (10-11)				
نينوى	4,066	31.6	100.0	3.7	9.0	18.9	68.4			
سليمانية	2,295	16.3	100.0	0.0	9.7	6.6	83.7			
كركوك	1,662	2.7	100.0	0.0	0.8	1.8	97.3			
اربيل	3,245	4.9	100.0	0.3	2.8	1.8	95.1			
ديالى	2,367	52.8	100.0	10.4	14.4	28.0	47.2			
انبار	1,692	72.7	100.0	21.6	16.6	34.5	27.3			
بغداد	7,227	55.3	100.0	1.7	17.8	35.9	44.7			
مرکز	5,177	52.9	100.0	0.8	15.9	36.2	47.1			
اطراف	2,050	61.5	100.0	3.9	22.6	35.0	38.5			
بابل	1,970	75.4	100.0	11.0	31.7	32.7	24.6			
كربلاء	1,267	44.7	100.0	5.7	17.2	21.8	55.3			
واسط	1,555	58.9	100.0	9.2	27.5	22.3	41.1			
صلاح الدين	1,252	45.5	100.0	11.8	25.2	8.5	54.5			
نجف	1,629	74.4	100.0	13.4	37.7	23.3	25.6			
قادسية	1,250	52.2	100.0	10.6	13.7	27.8	47.8			
مثنى	1,575	64.2	100.0	9.0	24.1	31.0	35.8			
ذي قار	2,848	91.5	100.0	7.8	65.0	18.8	8.5			
ميسان	1,870	78.2	100.0	10.7	36.0	31.5	21.8			
بصرة	3,518	70.6	100.0	12.9	26.4	31.3	29.4			
الاقليم										
كوردستان العراق	7,018	12.8	100.0	1.0	6.3	5.5	87.2			
وسط وجنوب العراق	35,748	58.1	100.0	7.9	23.8	26.4	41.9			
مستوى تعليم رب الأسرة										
ما قبل الابتدائي أو لا تعليم	6,693	52.0	100.0	9.2	23.8	19.0	48.0			
الابتدائي	14,924	53.2	100.0	7.6	20.8	24.8	46.8			
المتوسط	9,448	55.7	100.0	6.5	24.2	24.9	44.3			
الاعداديه +	11,676	42.8	100.0	4.6	16.6	21.5	57.2			
غير مبين	24	(*)	(*)	(*)	(*)	(*)	(*)			
مصادر مياه الشرب المحسنة										
مياه أنابيب	22,584	36.0	100.0	4.6	13.5	17.9	64.0			
قناة البئر / البئر الجوفية	233	20.9	100.0	3.9	2.1	14.9	79.1			
بئر محمية أو ينبوع محمي	512	32.7	100.0	10.4	9.7	12.6	67.3			
كثك ماء	1,896	75.9	100.0	10.9	36.5	28.5	24.1			
صهريج صغير محمول على شاحنة/عربة	6,969	77.2	100.0	12.1	32.7	32.4	22.8			
مياه معبأة بقتاني/أكياس	4,923	40.9	100.0	5.1	14.3	21.5	59.1			
مياه معقمة و محلاة	5,364	79.7	100.0	7.7	39.2	32.8	20.3			
مصادر غير المحسنة										
بئر غير محمية أو ينبوع غير محمي	35	(15.0)	(100.0)	(0.0)	(8.2)	(6.8)	(85.0)			
مياه سطحية أو غير ذلك	284	75.0	100.0	27.7	19.5	27.8	25.0			
مؤشر الثروة										
الأشد فقراً	8,510	78.0	100.0	15.9	34.8	27.3	22.0			
فقير	8,607	64.9	100.0	8.8	28.3	27.8	35.1			
متوسط	8,531	54.0	100.0	4.9	21.1	28.0	46.0			
ثري	8,668	37.6	100.0	3.0	13.0	21.6	62.4			
الأكثر ثراء	8,451	18.8	100.0	1.2	7.3	10.3	81.2			

¹ مؤشر المسح العفوي متعدد المؤشرات WS.5 - تلوث مياه الشرب الخاصة بالأسرة بالبراز

(*) الأرقام التي تستند إلى أقل من 25 حالة غير مرجحة
() الأرقام التي تستند إلى 25-49 حالة غير مرجحة

الجدول WS.1.7a: نسبة الكلور المتبقي في مياه الشرب الخاصة بالأسرة

نسبة الكلور لاختبار مياه الشرب الخاصة بالأسرة، العراق، 2018

عدد الأسر التي تم اختبار الكلور فيها	المجموع الإجمالي	نسبة الأسر التي لديها نتائج اختبار الكلور			لا يوجد الكلور	
		أكثر من 0.5	0.2 - 0.5	أقل من 0.2		
6,724	100.0	4.2	6.0	77.0	12.8	المجموع الإجمالي (العراق)
المنطقة						
4,817	100.0	4.4	7.0	74.2	14.4	منطقة حضرية
1,907	100.0	3.7	3.4	84.1	8.8	منطقة ريفية
المحافظة						
232	100.0	9.1	15.5	58.0	17.5	دهوك
607	100.0	3.2	9.1	84.7	3.0	نينوى
484	100.0	6.8	13.4	57.7	22.0	سليمانية
341	100.0	3.9	11.6	84.3	0.2	كركوك
627	100.0	9.3	10.2	73.2	7.3	اربيل
371	100.0	2.6	1.7	91.5	4.2	ديالى
248	100.0	3.0	1.0	92.7	3.4	انبار
1,113	100.0	5.8	3.4	43.5	47.3	بغداد
820	100.0	5.6	3.2	45.1	46.0	مركز
293	100.0	6.2	3.9	38.8	51.0	اطراف
316	100.0	0.9	3.0	93.9	2.2	بابل
200	100.0	11.0	6.6	76.7	5.7	كربلاء
226	100.0	1.5	4.0	93.3	1.1	واسط
195	100.0	8.3	8.9	79.2	3.6	صلاح الدين
256	100.0	0.3	1.4	90.5	7.8	نجف
177	100.0	2.6	13.1	84.4	0.0	قادسية
193	100.0	0.2	0.4	98.7	0.7	مثنى
392	100.0	1.0	1.3	94.6	3.0	ذي قار
252	100.0	0.0	2.7	82.2	15.1	ميسان
493	100.0	0.0	1.2	98.6	0.2	بصرة
الأقليم						
1,344	100.0	8.4	12.3	65.0	14.4	كوردستان العراق
5,380	100.0	3.1	4.4	80.0	12.5	وسط وجنوب العراق
مستوى تعليم رب الأسرة						
992	100.0	7.6	8.1	73.2	11.2	ما قبل الابتدائي أو لا تعليم
2,262	100.0	3.6	5.6	77.6	13.2	الابتدائي
1,470	100.0	3.2	5.9	80.9	10.0	المتوسط
1,997	100.0	3.9	5.3	75.4	15.3	الاعداديه +
3	(*)	(*)	(*)	(*)	(*)	غير مبين
مصادر مياه الشرب						
مصادر مُحسنة						
6,681	100.0	4.2	6.0	77.1	12.7	مياه أنابيب
3,735	100.0	6.3	8.9	71.2	13.6	قناة البئر / البئر الجوفية
42	(41.9)	(100.0)	(0.0)	(4.4)	(64.1)	بئر محمية أو ينبوع محمي
83	100.0	0.0	3.1	84.5	12.4	كشك ماء
274	100.0	2.2	3.0	88.7	6.1	صهريج صغير محمول على شاحنة/عربة
988	100.0	0.2	1.9	92.9	5.0	مياه معبأة بقتاني/أكياس
823	100.0	2.9	2.9	68.9	25.3	مياه معقمة و محلاة
735	100.0	1.6	1.6	91.0	5.8	مصادر غير المحسنة
43	100.0	3.2	0.0	63.3	33.5	بئر غير محمية أو ينبوع غير محمي
5	(*)	(*)	(*)	(*)	(*)	مياه سطحية أو غير ذلك
38	100.0	3.6	0.0	70.9	25.5	مستوى الخطورة حسب عدد الايكولاي لكل 100 مل لتر
3,615	100.0	6.3	8.4	68.7	16.6	قليل (أقل من 1 لكل 100 مل لتر)
1,432	100.0	1.6	2.6	88.0	7.8	وسط (من 1 - 10 لكل 100 مل لتر)
1,264	100.0	2.1	3.6	84.6	9.7	عالي (من 11 - 100 لكل 100 مل لتر)

الجدول WS.1.7a: نسبة الكلور المتبقي في مياه الشرب الخاصة بالأسرة

نسبة الكلور لاختبار مياه الشرب الخاصة بالأسرة، العراق، 2018

عدد الأسر التي تم اختبار الكلور فيها	المجموع الإجمالي	نسبة الأسر التي لديها نتائج اختبار الكلور				لا يوجد الكلور	مؤشر الثروة
		أكثر من 0.5	0.5 - 0.2	أقل من 0.2	أقل من 0.2		
383	100.0	0.8	2.5	90.1	6.5	جدا عالي (أكثر من 100 لكل 100 مل لتر)	
31	(31.1)	(100.0)	(4.2)	(14.8)	(73.0)	غير مبین	
1,231	100.0	1.1	2.2	89.9	6.8	الأشد فقراً	
1,327	100.0	2.1	4.4	85.1	8.4	فقير	
1,249	100.0	4.1	4.8	77.4	13.7	متوسط	
1,432	100.0	6.6	7.6	67.3	18.4	ثري	
1,484	100.0	6.3	9.8	68.2	15.6	الأكثر ثراءً	

(*) الأرقام التي تستند إلى أقل من 25 حالة غير مرجحة
() الأرقام التي تستند إلى 25-49 حالة غير مرجحة

الجدول WS.1.7b: نسبة الكلور المتبقي في مياه الشرب الخاصة بالمصدر

نسبة الكلور لاختبار مياه الشرب الخاصة بالمصدر، العراق، 2018

عدد الأسر التي تم اختبار الكلور فيها	المجموع الإجمالي	نسبة الأسر التي لديها نتائج اختبار الكلور				لا يوجد الكلور	المنطقة
		أكثر من 0.5	0.5 - 0.2	أقل من 0.2	أقل من 0.2		
6,739	100	5.0	6.0	76.2	12.8	المجموع الإجمالي (العراق)	
4,833	100	5.5	6.8	72.8	14.8	منطقة حضرية	
1,906	100	3.7	3.8	84.9	7.6	منطقة ريفية	
231	100	10.0	12.8	60.1	17.1	المحافظة	
604	100	3.7	7.6	85.3	3.4	دهوك	
482	100	10.4	9.6	56.7	23.2	نينوى	
340	100	4.0	14.2	81.6	0.2	سليمانية	
629	100	10.0	10.0	72.4	7.7	كركوك	
369	100	2.5	2.7	90.2	4.6	اربيل	
247	100	2.5	2.3	93.4	1.8	ديالى	
1,148	100	6.7	4.5	41.9	46.9	انبار	
843	100	6.8	4.4	43.3	45.5	بغداد	
305	100	6.6	4.6	38.0	50.9	مرکز	
315	100	1.1	2.1	92.9	3.9	اطراف	
199	100	12.2	8.7	77.4	1.7	بابل	
225	100	2.5	2.3	94.3	0.9	كربلاء	
194	100	12.1	12.7	69.5	5.7	واسط	
255	100	0.3	1.9	90.3	7.6	صلاح الدين	
176	100	2.8	15.4	81.8	0.0	نجف	
192	100	0.2	0.5	98.6	0.7	قادسية	
390	100	2.1	1.4	94.2	2.3	مثنى	
251	100	0.3	2.8	88.9	8.0	ذي قار	
490	100	0.2	1.0	98.8	0.0	ميسان	
1,342	100	10.1	10.3	64.6	14.9	بصرة	
5,397	100	3.7	4.9	79.1	12.2	الأقليم	
995	100	8.8	7.8	71.8	11.5	كوردستان العراق	
2,266	100	3.8	6.0	77.9	12.3	وسط وجنوب العراق	
1,472	100	4.0	5.7	79.6	10.7	مستوى تعليم رب الأسرة	
						ما قبل الابتدائي أو لا تعليم	
						الابتدائي	
						المتوسطه	

الجدول WS.1.7b: نسبة الكلور المتبقي في مياه الشرب الخاصة بالمصدر

نسبة الكلور لاختبار مياه الشرب الخاصة بالمصدر، العراق، 2018

عدد الأسر التي تم اختبار الكلور فيها	المجموع الإجمالي	نسبة الأسر التي لديها نتائج اختبار الكلور			لا يوجد الكلور	
		أكثر من 0.5	0.5 - 0.2	أقل من 0.2		
2,003	100	5.2	5.2	74.3	15.3	الإعدادية +
3	(*)	(*)	(*)	(*)	(*)	غير مبين
						مصادر مياه الشرب
4,195	100	6.6	7.4	70.2	15.9	مصادر مُحسنة
1,154	100	3.0	3.7	85.9	7.4	مياه أنابيب
1,033	100	2.4	3.9	85.9	7.9	قناة البئر / البئر الجوفية
184	100	0.6	1.3	90.8	7.3	بئر محمية أو ينبوع محمي
25	(100)	(5.3)	(13.4)	(66.0)	(15.3)	كشك ماء
						صهريج صغير محمول على شاحنة/عربة
6,695	100	5.0	6.0	76.4	12.6	مياه معبأة بقتاني/أكياس
3,744	100	7.3	8.6	70.7	13.3	مياه معبأة و محلاة
42	(100)	(0.0)	(1.6)	(63.5)	(35.0)	مصادر غير المحسنة
83	100	0.0	2.6	85.0	12.4	بئر غير محمية أو ينبوع غير محمي
275	100	3.0	2.7	88.1	6.3	مياه سطحية أو غير ذلك
988	100	0.5	1.7	93.7	4.2	مستوى الخطورة حسب عدد الأيكولاي لكل 100 مل لتر
827	100	4.1	4.6	65.9	25.5	قليل (أقل من 1 لكل 100 مل لتر)
737	100	2.0	2.3	89.1	6.6	وسط (من 1 - 10 لكل 100 مل لتر)
44	100	3.1	0.0	56.5	40.4	عالي (من 11 - 100 لكل 100 مل لتر)
5	(*)	(*)	(*)	(*)	(*)	جدا عالي (أكثر من 100 لكل 100 مل لتر)
38	100	3.6	0.0	64.4	32.0	غير مبين
						مؤشر الثروة
1,227	100	1.2	2.8	89.5	6.4	الأشد فقراً
1,330	100	3.1	3.3	86.1	7.5	فقير
1,254	100	4.2	5.9	75.8	14.0	متوسط
1,441	100	8.1	8.1	66.4	17.4	ثري
1,487	100	7.5	9.1	66.3	17.1	الأكثر ثراءً

(*) الأرقام التي تستند إلى أقل من 25 حالة غير مرجحة
() الأرقام التي تستند إلى 25-49 حالة غير مرجحة

الجدول WS.1.7c: نسبة الكلور المتبقي في مياه الشرب الخاصة بالأسرة (فقط للأسر التي تستخدم المياه الواصلة عن طريق الانابيب للشرب)

نسبة الكلور لاختبار مياه الشرب الخاصة بالأسرة، العراق، 2018

عدد الأسر التي تم اختبار الكلور فيها	المجموع الإجمالي	نسبة الأسر التي لديها نتائج اختبار الكلور			لا يوجد الكلور	
		أكثر من 0.5	0.5 - 0.2	أقل من 0.2		
3,735	100.0	6.3	8.9	71.2	13.6	المجموع الإجمالي (العراق)
						المنطقة
2,805	100.0	6.4	10.2	68.0	15.4	منطقة حضرية
929	100.0	6.1	5.1	80.8	8.0	منطقة ريفية
						المحافظة
208	100.0	9.9	17.1	54.4	18.5	دهوك
562	100.0	3.4	9.8	84.6	2.1	نينوى
418	100.0	7.9	15.3	56.8	20.0	سليمانية
313	100.0	4.3	12.7	82.8	0.2	كركوك
607	100.0	9.6	10.2	72.8	7.3	اربيل
182	100.0	2.3	1.7	91.2	4.9	ديالى
230	100.0	2.8	0.7	92.9	3.6	انبار
541	100.0	10.6	5.8	32.7	50.9	بغداد

الجدول WS.1.7c: نسبة الكلور المتبقي في مياه الشرب الخاصة بالاسرة (فقط للأسر التي تستخدم المياه الواصلة عن طريق الانابيب للشرب)

نسبة الكلور لاختبار مياه الشرب الخاصة بالاسرة، العراق، 2018

عدد الأسر التي تم اختبار الكلور فيها	المجموع الإجمالي	نسبة الأسر التي لديها نتائج اختبار الكلور			لا يوجد الكلور	
		أكثر من 0.5	0.5 - 0.2	أقل من 0.2		
396	100.0	10.3	5.4	38.0	46.3	مركز
146	100.0	11.6	7.0	18.0	63.4	اطراف
123	100.0	0.0	1.9	98.1	0.0	بابل
47	100.0	3.0	6.9	78.7	11.5	كربلاء
43	100.0	4.7	5.5	88.9	1.0	واسط
155	100.0	10.0	11.0	75.4	3.6	صلاح الدين
54	100.0	1.4	2.2	93.9	2.4	نجف
62	100.0	4.5	18.7	76.8	0.0	قادسية
38	100.0	1.0	0.9	96.3	1.9	مثنى
75	100.0	0.8	1.1	94.0	4.1	ذي قار
66	100.0	0.0	1.5	69.2	29.3	ميسان
10	(*)	(*)	(*)	(*)	(*)	بصرة
الإقليم						
1,233	100.0	9.1	13.1	64.3	13.5	كوردستان العراق
2,502	100.0	5.0	6.8	74.6	13.6	وسط وجنوب العراق
مستوى تعليم رب الأسرة						
576	100.0	12.5	12.2	63.5	11.8	ما قبل الابتدائي أو لا تعليم
1,196	100.0	5.6	9.0	71.3	14.1	الابتدائي
754	100.0	4.3	8.6	76.4	10.8	المتوسط
1,206	100.0	5.4	7.4	71.4	15.7	الاعداديه +
3	(*)	(*)	(*)	(*)	(*)	غير مبين
مصادر مياه الشرب						
3,735	100.0	6.3	8.9	71.2	13.6	مصادر مُحسنة
3,735	100.0	6.3	8.9	71.2	13.6	مياه أنابيب
مستوى الخطورة حسب عدد الايكولاي لكل 100 مل لتر						
2,518	100.0	7.6	10.6	67.1	14.7	قليل (اقل من 1 لكل 100 مل لتر)
589	100.0	3.1	3.0	83.0	10.9	وسط (من 1- 10 لكل 100 مل لتر)
455	100.0	5.2	7.8	73.0	14.0	عالي (من 11- 100 لكل 100 مل لتر)
148	100.0	1.3	4.6	89.3	4.7	جدا عالي (اكثر من 100 لكل 100 مل لتر)
24	(100)	(5.3)	(18.8)	(65.6)	(10.3)	غير مبين
مؤشر الثروة						
284	100.0	2.5	4.9	88.4	4.2	الأشد فقراً
467	100.0	3.4	7.6	77.4	11.6	فقير
605	100.0	5.5	7.3	75.5	11.8	متوسط
1,015	100.0	8.8	9.3	66.4	15.5	ثري
1,365	100.0	6.7	10.6	67.1	15.6	الأكثر ثراءً

(*) الأرقام التي تستند إلى أقل من 25 حالة غير مرجحة
() الأرقام التي تستند إلى 25-49 حالة غير مرجحة

الجدول WS.1.7d: نسبة الكلور المتبقي في مياه الشرب الخاصة بالمصدر (فقط للاسر التي تستخدم المياه الواصلة عن طريق الانابيب للشرب)

نسبة الكلور لاختبار مياه الشرب الخاصة بالمصدر، العراق، 2018

نسبة الأسر التي لديها نتائج اختبار الكلور						
عدد الأسر التي تم اختبار الكلور فيها	المجموع الإجمالي	أكثر من 0.5	0.2 - 0.5	أقل من 0.2	لا يوجد الكلور	
3,744	100	7.3	8.6	70.7	13.3	المجموع الإجمالي (العراق)
المنطقة						
2,814	100	7.8	9.8	66.7	15.7	منطقة حضرية
930	100	5.9	5.1	83.0	6.0	منطقة ريفية
المحافظة						
207	100	11.2	13.6	57.4	17.9	دهوك
559	100	4.0	8.2	86.0	1.9	نينوى
416	100	12.1	10.9	56.3	20.8	سليمانية
311	100	4.4	15.5	79.9	0.2	كركوك
609	100	10.3	10.0	72.0	7.7	اربيل
181	100	2.1	3.8	87.6	6.5	ديالى
229	100	2.3	1.8	94.4	1.5	انبار
561	100	10.9	7.5	30.6	51.0	بغداد
407	100	11.1	7.5	35.4	46.0	مركز
153	100	10.4	7.5	17.7	64.4	اطراف
123	100	0.0	2.1	96.9	1.0	بابل
46	100	4.8	4.3	87.7	3.1	كربلاء
43	100	3.5	4.3	92.2	0.0	واسط
155	100	14.5	14.0	67.6	3.9	صلاح الدين
53	100	1.4	5.7	91.7	1.2	نجف
62	100	7.2	13.0	79.8	0.0	قادسية
38	100	1.0	0.9	96.3	1.9	مثنى
75	100	1.1	0.0	95.7	3.3	ذي قار
65	100	0.0	1.9	92.2	5.9	ميسان
10	(*)	(*)	(*)	(*)	(*)	بصرة
الإقليم						
1,232	100	11.1	10.9	64.2	13.8	كوردستان العراق
2,512	100	5.5	7.5	73.9	13.1	وسط وجنوب العراق
مستوى تعليم رب الأسرة						
578	100	14.2	11.3	63.0	11.6	ما قبل الابتدائي أو لا تعليم
1,199	100	5.6	9.1	72.5	12.9	الابتدائي
755	100	5.5	8.3	74.9	11.3	المتوسط
1,209	100	7.0	7.0	70.2	15.8	الاعداديه +
3	(*)	(*)	(*)	(*)	(*)	غير مبين
مصادر مياه الشرب						
2,753	100	8.2	9.3	67.8	14.7	مصادر مُحسنة
456	100	6.4	5.4	79.3	8.9	مياه أنابيب
395	100	4.1	8.1	76.1	11.7	مستوى الخطورة حسب عدد الايكولاي لكل 100 مل لتر
54	100	2.2	3.2	90.5	4.1	قليل (اقل من 1 لكل 100 مل لتر)
22	(100)	(5.8)	(14.7)	(62.7)	(16.8)	وسط (من 1 - 10 لكل 100 مل لتر)
3,744	100	7.3	8.6	70.7	13.3	عالي (من 11 - 100 لكل 100 مل لتر)
3,744	100	7.3	8.6	70.7	13.3	لتر) جدا عالي (اكثر من 100 لكل 100 مل
مؤشر الثروة						
283	100	2.4	5.2	86.3	6.1	الأشد فقراً
468	100	4.4	4.7	83.9	7.0	فقير
607	100	5.6	8.5	73.9	11.9	متوسط
1,019	100	10.2	9.9	65.2	14.7	ثري

الجدول WS.1.7d: نسبة الكلور المتبقي في مياه الشرب الخاصة بالمصدر (فقط للأسر التي تستخدم المياه الواصلة عن طريق الانابيب للشرب)

نسبة الكلور لاختبار مياه الشرب الخاصة بالمصدر، العراق، 2018					
نسبة الأسر التي لديها نتائج اختبار الكلور					
لا يوجد الكلور	أقل من 0.2	0.2 - 0.5	أكثر من 0.5	المجموع الإجمالي	عدد الأسر التي تم اختبار الكلور فيها
16.6	65.6	9.7	8.0	100	1,367
(*) الأرقام التي تستند إلى أقل من 25 حالة غير مرجحة					
() الأرقام التي تستند إلى 25-49 حالة غير مرجحة					

الجدول WS.1.8: خدمات مياه الشرب المدارة بشكل آمن

توزيع نسبة أفراد الأسرة المعيشية ممن لديهم مياه للشرب في المبنى، ومتوفرة حين يحتاجونها، وخالية من التلوث بالبراز، ولمستخدمي مصادر مياه الشرب المحسنة وغير المحسنة ونسبة أفراد الأسرة المعيشية ممن لديهم مصدر مياه شرب مُحسن في المبنى، وخالي من بكتيريا إي كولاي ومتوفر عند الحاجة إليه، العراق، 2018

نسبة أفراد الأسرة المعيشية الذين لديهم مصدر مياه شرب مُحسن موجود في المسكن، وخالي من بكتيريا أي كولاي ومتوفر عند الحاجة إليه ¹	المصدر الرئيسي لمياه الشرب						المجموع الإجمالي (العراق)
	مصادر غير مُحسنة			مصادر مُحسنة			
	مصدر مياه	بكميات مياه	يمكن الحصول على مياه كافية عند الحاجة إليها	مصدر مياه	بكميات مياه	يمكن الحصول على مياه كافية عند الحاجة إليها	
42,501	39.2	41.7	80.8	33.8	78.3	77.6	59.8
المنطقة							
29,444	42.7	84.3	64.7	78.8	80.9	78.1	64.6
13,056	31.3	38.3	82.1	30.2	72.2	76.4	48.9
المحافظة							
1,472	75.2	0.0	100.0	100.0	100.0	95.9	79.2
4,046	46.7	na	na	na	99.0	60.4	76.4
2,288	83.3	81.0	81.0	100.0	97.4	97.0	89.4
1,654	73.9	na	na	na	100.0	76.3	97.6
3,235	89.5	na	na	na	99.7	94.4	95.4
2,356	48.6	51.8	100.0	47.4	94.5	93.1	56.7
1,685	18.9	0.0	100.0	0.0	96.2	27.1	38.9
7,109	39.2	0.8	48.5	3.0	88.6	68.5	67.1
5,050	46.2	na	na	na	94.4	71.2	68.5
2,059	22.3	0.8	48.5	3.0	73.7	61.9	63.7
1,960	14.9	55.7	94.8	10.3	48.8	68.8	38.3
1,262	37.1	na	na	na	62.0	90.5	68.9
1,547	11.5	100.0	37.5	62.5	39.4	64.1	47.6
1,246	24.8	100.0	100.0	34.3	99.3	50.7	49.4
1,621	11.7	100.0	100.0	100.0	23.0	79.9	38.2
1,244	36.5	na	na	na	99.4	60.1	55.6
1,568	40.2	100.0	100.0	0.0	93.9	61.7	46.6
2,834	12.7	28.7	100.0	28.7	98.0	98.6	13.6
1,862	7.7	na	na	na	26.4	91.9	32.6
3,510	10.7	na	na	na	17.8	97.9	46.8
الاقليم							
6,995	84.5	67.0	84.2	100.0	99.0	95.5	90.0
35,505	30.3	38.1	80.3	24.3	74.2	74.0	53.9
مستوى تعليم رب الأسرة							
6,707	41.0	27.7	58.0	32.5	75.0	79.7	59.5
14,820	40.0	34.4	89.0	21.1	78.6	80.1	57.5
9,424	35.1	51.8	85.7	21.8	74.9	77.3	56.7
11,526	40.4	61.5	84.2	82.2	82.4	73.3	65.4

الجدول WS.1.8: خدمات مياه الشرب المدارة بشكل آمن

توزيع نسبة أفراد الأسرة المعيشية ممن لديهم مياه للشرب في المبنى، ومتوفرة حين يحتاجونها، وخالية من التلوث بالبراز، ولمستخدمي مصادر مياه الشرب المحسنة وغير المحسنة ونسبة أفراد الأسرة المعيشية ممن لديهم مصدر مياه شرب مُحسّن في المبنى، وخالٍ من بكتيريا إي كولاي ومتوفر عند الحاجة إليه، العراق، 2018

نسبة أفراد الأسرة المعيشية الذين لديهم مصدر مياه شرب مُحسّن موجود في المسكن، وخالٍ من بكتيريا أي كولاي ومتوفر عند الحاجة إليه ¹	المصدر الرئيسي لمياه الشرب						
	مصادر غير مُحسّنة			مصادر مُحسّنة			
	بكميات مياه يمكن الحصول على مياه كافية عند الحاجة إليها	بكميات مياه شرب خالي من بكتيريا إي كولاي	بكميات مياه شرب خالي من بكتيريا إي كولاي	بكميات مياه شرب خالي من بكتيريا إي كولاي	بكميات مياه شرب خالي من بكتيريا إي كولاي	بكميات مياه شرب خالي من بكتيريا إي كولاي	بكميات مياه شرب خالي من بكتيريا إي كولاي
24	(*)	na	na	na	(*)	(*)	(*)
غير مبين							
مصادر مياه الشرب المحسنة							
22,494	53.9	na	na	na	100.0	71.6	71.3
232	75.6	na	na	na	100.0	89.1	80.4
510	54.7	na	na	na	90.7	89.3	62.6
1,889	0.0	na	na	na	0.0	81.0	39.0
6,884	0.0	na	na	na	0.0	90.4	39.8
4,921	48.2	na	na	na	95.5	74.0	66.8
5,284	32.5	na	na	na	97.9	86.8	36.7
مصادر غير المحسنة							
35	(0.0)	(75.6)	(77.1)	(93.2)	na	na	na
252	0.0	37.0	81.3	25.5	na	na	na
مؤشر الثروة							
8,470	14.5	33.4	80.0	24.8	50.1	78.3	32.4
8,552	23.0	81.6	100.0	77.6	66.9	76.4	47.8
8,424	37.9	100.0	100.0	56.7	80.7	77.7	59.9
8,602	51.2	69.2	30.8	100.0	93.8	73.1	73.3
8,453	69.6	na	na	Na	99.2	82.6	84.9
1 مؤشر المسح العنقودي متعدد المؤشرات WS.6 - استخدام خدمات مياه الشرب المدارة بشكل آمن؛ مؤشر هدف التنمية المستدامة 6.1.1							
(na) غير منطبق							
(*) الأرقام التي تستند إلى أقل من 25 حالة غير مرجحة							
() الأرقام التي تستند إلى 25-49 حالة غير مرجحة							

الجدول WS.1.9: معالجة المياه المستخدمة في الأسرة المعيشية

نسبة أفراد الأسرة المعيشية حسب طريقة معالجة مياه الشرب المستخدمة في الأسرة المعيشية ونسبة من يستخدمون طريقة معالجة مناسبة، العراق، 2018

نسبة أفراد الأسرة المعيشية في الأسر المعيشية الذين يستخدمون طريقة مناسبة لمعالجة المياه المعيشية	طريقة معالجة المياه المستخدمة في الأسرة المعيشية											
	لا تستخدم أية طريقة	إضافة الكلور	إضافة المبييض/ قماش	استخدام فلتر ماء	التطهير عن طريق أشعة الشمس	ترسب	ترسب حتى يترسب	اضافة حبوب تعقيم منزلية	منظومة تصفية ذلك	غير	أعرف/ إجابة	لا
المجموع الإجمالي (العراق)	70.7	2.0	1.4	0.0	7.9	0.0	0.4	1.8	17.9	0.5	0.0	28.7
المنطقة												
منطقة حضرية	69.6	1.4	1.0	0.0	9.4	0.0	0.2	1.6	18.2	0.5	0.0	29.9
منطقة ريفية	73.1	3.3	2.2	0.1	4.3	0.0	0.7	2.4	17.3	0.3	0.0	26.2
المحافظة												
دهوك	75.7	1.4	0.0	0.5	20.8	0.0	0.0	0.0	1.7	0.0	0.0	23.9
نينوى	64.2	3.8	3.9	0.1	28.1	0.0	0.6	5.1	0.7	0.3	0.0	35.2
سليمانية	78.8	0.7	0.5	0.0	15.6	0.0	0.0	0.4	4.8	0.0	0.0	21.2
كركوك	75.9	2.4	1.2	0.1	8.4	0.0	1.0	2.8	13.9	0.5	0.0	23.2
اربيل	79.3	3.9	0.1	0.0	15.8	0.0	1.1	0.3	0.5	0.2	0.0	19.4
ديالى	42.9	1.8	4.1	0.0	0.6	0.0	1.7	5.4	46.0	1.3	0.0	55.5

الجدول WS.1.9: معالجة المياه المستخدمة في الأسرة المعيشية

نسبة أفراد الأسرة المعيشية حسب طريقة معالجة مياه الشرب المستخدمة في الأسرة المعيشية ونسبة من يستخدمون طريقة معالجة مناسبة، العراق، 2018

نسبة أفراد الأسرة المعيشية في الأسر المعيشية الذين يستخدمون طريقة مناسبة لمعالجة المياه المعيشية	طريقة معالجة المياه المستخدمة في الأسرة المعيشية											عدد أفراد الأسرة المعيشية
	لا تستخدم أية طريقة	إضافة الكلور	إضافة المبيض/قطعة قماش	تصفيته باستخدام فلتر ماء	التطهير عن طريق أشعة الشمس	تركه حتى يترسب	اضافة حبوب تعقيم منزلية	منظومة تصفية ذلك	غير إجابة	لا أعرف/إجابة ناقصة	لا تستخدم	
17.7	17.8	0.5	0.0	3.2	0.1	0.1	4.0	2.6	0.0	0.0	17.7	انبار
57.7	0.7	0.3	0.0	5.2	0.0	0.0	0.7	1.1	0.0	0.0	57.7	بغداد
55.9	0.3	0.4	0.0	6.1	0.0	0.0	0.9	1.5	0.0	0.0	55.9	مركز
62.2	1.8	0.1	0.0	2.8	0.0	0.0	0.0	0.1	0.0	0.0	62.2	اطراف
61.9	0.6	0.1	0.0	1.8	0.0	0.0	0.5	0.0	0.0	0.0	61.9	بابل
85.3	0.0	0.0	0.0	3.3	0.0	0.0	0.0	0.0	0.0	0.0	85.3	كربلاء
82.4	0.1	0.2	0.0	0.2	0.0	0.0	0.2	0.0	0.0	0.0	82.4	واسط
58.2	3.1	14.9	0.1	11.1	0.2	0.2	6.9	0.1	0.0	0.0	58.2	صلاح الدين
80.4	0.2	0.2	0.0	1.1	0.0	0.0	0.1	0.0	0.0	0.0	80.4	نجف
83.5	0.8	1.7	0.1	7.2	0.1	0.1	0.8	0.1	0.0	0.0	83.5	قادسية
89.0	0.0	0.6	0.1	3.1	0.0	0.0	0.3	0.5	0.0	0.0	89.0	مثنى
87.7	0.4	0.1	0.0	1.0	0.0	0.0	0.1	0.0	0.0	0.0	87.7	ذي قار
81.3	0.3	0.5	0.0	0.4	0.0	0.0	0.2	0.2	0.0	0.0	81.3	ميسان
95.3	0.0	0.6	0.0	0.2	0.0	0.0	0.0	0.0	0.0	0.0	95.3	بصرة
الاقليم												
78.4	2.4	0.2	0.1	16.8	0.0	0.5	0.2	0.1	0.0	0.0	78.4	كوردستان العراق
69.1	1.9	1.6	0.0	6.0	0.0	0.3	2.1	0.5	0.0	0.0	69.1	وسط وجنوب العراق
مستوى تعليم رب الأسرة												
81.0	1.3	0.7	0.2	4.7	0.0	0.1	0.8	0.3	0.0	0.0	81.0	ما قبل الابتدائي أو لا تعليم
75.5	1.8	1.2	0.0	6.4	0.0	0.3	1.5	0.4	0.0	0.0	75.5	الابتدائي
70.2	1.7	1.6	0.0	7.4	0.0	0.2	2.0	0.6	0.0	0.0	70.2	المتوسط
59.0	2.8	1.7	0.0	11.8	0.0	0.6	2.7	0.5	0.0	0.0	59.0	الاعداديه +
96.7	0.0	0.0	0.0	3.3	0.0	0.0	0.0	0.0	0.0	0.0	96.7	غير مبين
المصدر الرئيسي لمياه الشرب												
70.8	1.9	1.3	0.0	7.9	0.0	0.3	1.8	0.5	0.0	0.0	70.8	مُحسن
50.6	8.6	6.2	0.0	2.6	0.0	5.8	7.6	0.0	0.0	0.0	50.6	غير مُحسن
مؤشر الثروة												
87.2	2.0	1.4	0.1	0.7	0.0	0.5	2.0	0.3	0.0	0.0	87.2	الأشد فقراً
82.0	2.0	1.3	0.0	1.7	0.0	0.8	1.5	0.3	0.0	0.0	82.0	فقير
69.4	1.3	1.8	0.0	5.1	0.0	0.3	2.2	0.5	0.0	0.0	69.4	متوسط
58.6	2.5	1.5	0.0	9.0	0.0	0.1	1.8	0.6	0.0	0.0	58.6	ثري
56.2	2.1	0.9	0.1	22.7	0.0	0.1	1.6	0.5	0.0	0.0	56.2	الأكثر ثراءً

مرشحات السيراميك أو الرمال المستخدمة في المنزل
 وحدة معالجة المياه المنزلية RO عادة تعمل على الكهربياء

10.2 غسل الأيدي

غسل الأيدي بالماء والصابون هو التدخل الصحي الأكثر فعالية من حيث التكلفة للحدّ من انتشار كل من الإسهال والالتهاب الرئوي لدى الأطفال دون سنّ الخامسة¹³⁷. وتكون هذه الطرق أكثر فعالية عند تطبيقها باستخدام الماء والصابون بعد الذهاب إلى المرحاض وبعد تنظيف الطفل/ة، وقبل تناول أو مناولة الطعام وقبل إطعام الطفل/ة. وحيث إن تسجيل مشاهدات سلوك غسل الأيدي في هذه الأوقات الحرجة هو أمر ينطوي على صعوبة، فإن من بين الطرق البديلة لتسجيل هذه المشاهدات هو تقييم مدى أرجحية إتباع السلوك الصحيح لغسل الأيدي من خلال طلب رؤية المكان الذي يغسل الأفراد أيديهم في ورصد ما إذا كان يتوفر فيه الماء والصابون (أو أية مواد تنظيفية محلية أخرى)^{138, 139}“

لقد تم حذف مسألة النظافة العامة من الأهداف الإنمائية للألفية، لكن تم تضمينها في غايات أهداف التنمية المستدامة التي تهدف إلى تحقيق الوصول الشامل إلى مرافق غسل الأيدي الأساسية في المنزل (هدفا التنمية المستدامة 1.4 و 6.2).

ويعرض الجدول WS.2.1 نسبة أفراد الأسرة المعيشية التي تم مشاهدة وجود مرافق غسل أيدي ثابتة أو متنقلة لديها في المبنى (في المسكن، أو الفناء، أو الأرض المحيطة). كما يعرض الجدول نسبة مرافق غسل الأيدي حيث يتم مشاهدة الماء والصابون فيها. وأفراد الأسر المعيشية التي لديها مرافق لغسل الأيدي في المبنى ويشتمل على الماء والصابون هم الأفراد الذين تنطبق عليهم معايير هدف التنمية المستدامة الخاص بمرافق غسل الأيدي "الأساسي".

¹³⁷ كيرنكروس، أس. و في. فالدمانيز. "تعزيز إمداد المياه وخدمات الصرف الصحي والنظافة العامة، الفصل 41". في *أولويات مكافحة الأمراض في الدول النامية. الطبعة الثانية*، تحرير جيمسون وآخرون. واشنطن، العاصمة: البنك الدولي لإعادة الإعمار والتنمية / البنك الدولي.

¹³⁸ رام، بي. *توجيه عملي لقياس سلوك غسل الأيدي: تحديث 2013*. توسيع نطاق ممارسة غسل الأيدي على المستوى العالمي. واشنطن، العاصمة: مطبعة البنك الدولي، 2013.

¹³⁹ يمكن أن تكون أماكن أو مرافق غسل الأيدي مرافق ثابتة أو متنقلة وتشتمل على حوض له حنفية ماء، ودلاء مع حنفيات، أو مرشحات، وأوعية أو أحواض مصممة لغسل اليدين. والصابون يشمل قطع الصابون أو الصابون السائل أو مسحوق مظهر أو أي ماء فيه صابون، لكنه لا يشمل الرماد أو التراب أو الرمل أو أية مادة أخرى لغسل الأيدي.

الجدول WS.2.1: مرافق غسل اليدين بالماء والصابون في المبني

نسبة توزيع أفراد الأسرة المعيشية حسب مشاهدة مرافق غسل الأيدي ونسبة أفراد الأسرة المعيشية حسب مدى توفر الماء والصابون أو مادة مطهرة في مرافق غسل الأيدي، العراق، 2018

عدد أفراد الأسرة المعيشية التي مشاهدة مرافق غسل الأيدي في أسرهم أو الذين لا يوجد مرافق لغسل الأيدي في المسكن، أو فناء المسكن أو أرض المسكن	نسبة أفراد الأسرة المعيشية الذين لديهم مرافق لغسل الأيدي يوجد فيه ماء وصابون ¹	عدد الأسرة المعيشية التي مشاهدة مرافق غسل الأيدي فيها	مرافق الصرف الصحي الذي تم مشاهدته وكان فيه			عدد أفراد الأسرة المعيشية	المجموع الإجمالي	لم يتم منح الإنن لرؤيته/سبب آخر	لم يتم مشاهدة أية مرافق لغسل الأيدي في المسكن أو فناء المسكن أو أرضه	مرافق الصرف الصحي الذي تم مشاهدته		المجموع الإجمالي (العراق)
			ماء	صابون	تراب/طين/رمل					تم مشاهدة مرافق متنقل	تم مشاهدة مرافق ثابت	
128,039	97.0	126,888	0.1	98.7	98.7	128,284	100.0	0.2	0.9	3.7	95.2	المجموع الإجمالي (العراق)
المنطقة												
88,785	97.9	88,257	0.1	99.0	99.2	88,990	100.0	0.2	0.6	1.6	97.6	منطقة حضرية
39,254	95.0	38,631	0.1	98.1	97.5	39,293	100.0	0.1	1.6	8.5	89.8	منطقة ريفية
المحافظة												
4,513	98.5	4,509	0.0	99.2	99.4	4,513	100.0	0.0	0.1	0.2	99.7	دهوك
12,089	96.6	12,083	0.0	98.1	97.7	12,092	100.0	0.0	0.1	0.2	99.7	نينوى
6,906	99.9	6,905	0.0	100.0	99.9	6,915	100.0	0.1	0.0	0.3	99.5	سليمانية
5,264	97.6	5,225	0.0	99.0	98.7	5,266	100.0	0.0	0.7	2.9	96.3	كركوك
10,335	99.6	10,329	0.0	99.6	100.0	10,355	100.0	0.2	0.1	0.2	99.6	اربيل
7,212	94.9	7,067	0.0	97.0	99.9	7,227	100.0	0.2	2.0	4.7	93.0	ديالى
5,155	94.0	5,144	0.0	97.6	94.7	5,155	100.0	0.0	0.2	9.6	90.1	انبار
21,457	98.0	21,374	0.0	99.1	98.7	21,569	100.0	0.5	0.4	2.0	97.1	بغداد
15,453	97.8	15,376	0.0	98.8	98.6	15,559	100.0	0.7	0.5	0.7	98.2	مركز
6,004	98.7	5,998	0.0	99.9	98.9	6,010	100.0	0.1	0.1	5.3	94.5	اطراف
6,011	94.1	5,995	0.1	96.3	95.3	6,011	100.0	0.0	0.3	3.6	96.2	بابل
3,727	99.2	3,716	0.0	99.9	99.6	3,734	100.0	0.2	0.3	1.2	98.3	كربلاء
4,384	97.3	4,369	0.0	98.6	98.4	4,411	100.0	0.6	0.4	7.1	91.9	واسط
3,840	97.9	3,823	0.0	99.4	99.0	3,861	100.0	0.5	0.4	6.0	93.1	صلاح الدين
4,953	94.0	4,748	1.2	98.5	99.4	4,961	100.0	0.1	4.1	12.6	83.1	نجف
3,802	94.5	3,677	0.1	98.6	98.8	3,803	100.0	0.0	3.3	1.5	95.2	قادسية
4,206	97.6	4,182	0.0	99.4	98.5	4,216	100.0	0.2	0.6	9.6	89.6	مثنى
8,511	98.0	8,470	0.1	98.9	99.2	8,516	100.0	0.1	0.5	13.3	86.2	ذي قار
5,372	95.7	5,267	0.1	97.9	99.7	5,374	100.0	0.0	1.9	3.5	94.5	ميسان
10,301	95.2	10,006	0.0	99.4	98.5	10,304	100.0	0.0	2.9	0.6	96.5	بصرة
الأقليم												
21,754	99.4	21,742	0.0	99.6	99.8	21,783	100.0	0.1	0.1	0.2	99.6	كوردستان العراق

الجدول WS.2.1: مرافق غسل اليدين بالماء والصابون في المبنى

نسبة توزيع أفراد الأسرة المعيشية حسب مشاهدة مرافق غسل الأيدي ونسبة أفراد الأسرة المعيشية حسب مدى توفر الماء والصابون أو مادة مطهرة في مرافق غسل الأيدي، العراق، 2018

عدد أفراد الأسرة المعيشية التي مشاهدة مرافق غسل الأيدي في أسرهم أو الذين لا يوجد مرافق لغسل الأيدي في المسكن، أو فناء المسكن أو أرض المسكن	نسبة أفراد الأسرة المعيشية الذين لديهم مرافق لغسل الأيدي يوجد فيه ماء وصابون ¹	عدد الأسرة المعيشية التي مشاهدة مرافق غسل الأيدي فيها	مرافق الصرف الصحي الذي تم مشاهدته وكان فيه			عدد أفراد الأسرة المعيشية	المجموع الإجمالي	لم يتم منح الإنن لرويته/سبب آخر	لم يتم مشاهدة أية مرافق لغسل الأيدي في المسكن أو فناء المسكن أو أرضه	مرافق الصرف الصحي الذي تم مشاهدته		وسط وجنوب العراق مستوى تعليم رب الأسرة ما قبل الابتدائي أو لا تعليم
			تراب/طين/رمل	صابون	ماء					تم مشاهدة مرافق متنقل	تم مشاهدة مرافق ثابت	
106,285	96.5	105,146	0.1	98.5	98.4	106,500	100.0	0.2	1.1	4.4	94.3	وسط وجنوب العراق مستوى تعليم رب الأسرة ما قبل الابتدائي أو لا تعليم
20,212	95.4	19,912	0.3	97.9	98.0	20,242	100.0	0.1	1.5	7.4	90.9	الابتدائي
44,794	96.4	44,345	0.0	98.4	98.4	44,903	100.0	0.2	1.0	4.6	94.1	المتوسطة
27,640	97.1	27,365	0.0	98.8	98.7	27,676	100.0	0.1	1.0	2.7	96.2	الاعداديه +
35,297	98.6	35,170	0.0	99.5	99.3	35,365	100.0	0.2	0.4	1.2	98.2	غير مبين
96	(100.0)	(95.9)	(0.0)	(100.0)	(100.0)	97	100.0	1.6	0.0	0.0	98.4	مؤشر الثروة
25,574	89.5	24,616	0.3	96.1	95.1	25,652	100.0	0.3	3.7	14.9	81.1	الأشد فقراً
25,607	97.7	25,446	0.0	98.7	99.2	25,662	100.0	0.2	0.6	2.8	96.4	فقير
25,607	98.4	25,585	0.0	99.0	99.1	25,662	100.0	0.2	0.1	0.6	99.1	متوسط
25,562	99.6	25,553	0.0	99.9	99.8	25,608	100.0	0.2	0.0	0.1	99.7	ثري
25,689	99.8	25,689	0.0	99.8	100.0	25,699	100.0	0.0	0.0	0.1	99.9	الأكثر ثراءً

¹ مؤشر المسح العنقودي متعدد المؤشرات WS.7 - مرافق غسل الأيدي بالماء والصابون؛ مؤشرات هدف التنمية المستدامة 1.4.1 و 6.2.1

ملاحظة: لا يُعتبر التراب أو الطين أو الرمل بنفس نجاعة الصابون ولا يتم تضمينها في المسح العنقودي متعدد المؤشرات أو مؤشر هدف التنمية المستدامة. () الأرقام التي تستند إلى 25-49 حالة غير مرجحة

10.3 الصرف الصحي

ترتبط الإدارة غير الآمنة لبراز الإنسان وتدني مستوى النظافة الشخصية ارتباطاً وثيقاً بالإسهال وكذلك بالعدوى الطفيلية، مثل عدوى الديدان الطفيلية المنقولة عن طريق التربة (الديدان). ومن شأن توفير مرافق صرف صحي ونظافة عامة مُحسنة أن يؤدي إلى خفض مستويات مرض الإسهال إلى الثلث¹⁴⁰، ويمكن أن يؤدي إلى انخفاض كبير في الأثر الصحي السلبي لعدوى الديدان الطفيلية المنقولة عن طريق التربة وأثر مجموعة متنوعة من الأمراض المدارية المهملة الأخرى التي تؤثر على أكثر من مليار شخص في جميع أنحاء العالم¹⁴¹.

تُعتبر غايات أهداف التنمية المستدامة ذات العلاقة بالصرف الصحي أكثر طموحاً بكثير من الأهداف الإنمائية للألفية وتهدف إلى تحقيق الوصول الشامل إلى الخدمات الأساسية (هدف التنمية المستدامة 1.4) والوصول الشامل إلى الخدمات المُدارة بشكل آمن (هدف التنمية المستدامة 6.2).

يُعرف مرفق الصرف الصحي المُحسن على أنه يفصل بشكل صحي براز الإنسان عن التلامس البشري. ومرافق الصرف الصحي المُحسنة تشمل المراحيض التي تعمل بالماء الدافق/الصبب المتصلة بشبكات مجاري، أو حفر امتصاصية ومراحيض الحفر، ومراحيض الحفر المُحسنة ذات التهوية، ومراحيض الحفر ذات الألواح، والمراحيض المصنوعة من السماد. ويعرض الجدول WS.3.1 نسبة من يستخدمون مرافق صرف صحي مُحسنة وغير مُحسنة. كما يعرض الجدول نسبة الأفراد الذين يتخلصون من البراز في الحقول أو الغابات أو بين الشجيرات أو مسطحات المياه المكشوفة أو الشواطئ أو الأماكن المكشوفة الأخرى، أو التخلص من المخلفات الصلبة، وهي ممارسة تعرف باسم "التغوُّط في العراء".

يعرض الجدول WS.3.2 توزيع أفراد الأسر المعيشية الذين يستخدمون مرافق صرف صحي مُحسنة وغير مُحسنة تتمتع بالخصوصية ويتشاركون بها مع أسر معيشية أخرى أو كانت مرافق عامة. ويُصنّف الأفراد الذين يستخدمون مرافق صرف صحي مشتركة أو عامة على أنهم يحصلون على خدمة "محدودة"، لغرض رصد هدف التنمية المستدامة. والأسر المعيشية التي تستخدم مرافق صرف صحي مُحسنة لا تتشارك بها مع أسر معيشية أخرى هي الأسر التي تنطبق عليها معايير هدف التنمية المستدامة الخاص بخدمة الصرف الصحي "الأساسية"، ويمكن اعتبارها على أنها "مُدارة بشكل آمن" حسب طريقة إدارة البراز.

ويعرض الجدول WS.3.3 الطرق المستخدمة لتفريغ وإزالة البراز من المراحيض المُحسنة المتصلة بحفرة والحفر الامتصاصية. البراز الذي يتم تصريفه من مراحيض حفر مُحسنة وحفر امتصاصية لا يتم إفراغها أبداً (أو لا يعرف أفراد الأسرة إن كان يتم إفراغها أم لا) والتي يتم إفراغها ودفن البراز في حفرة مغطاة، يُصنّف على أنه "يتم التخلص منه بشكل آمن في الموقع" وتنطبق عليه معايير هدف التنمية المستدامة الخاص بخدمة الصرف الصحي "المُدارة بشكل آمن". كما أنه يمكن إدارة، بشكل آمن، البراز الذي يتم تصريفه من مراحيض الحفر والحفر الامتصاصية والذي يتم التخلص منه بواسطة أحد مزودي الخدمة لمعالجته، وذلك حسب نوع المعالجة. أما الطرق الأخرى المتبعة لإفراغ والتخلص من البراز، فلا تُعتبر طرق مُدارة بشكل آمن".

يلخص الجدول WS.3.4 الطرق الرئيسية التي يتم إدارة البراز من خلالها لدى الأسر المعيشية التي لديها شبكات صرف صحي داخل الموقع (مراحيض حفر مُحسنة وحفر امتصاصية)، وهو يقارن هذه الأسر مع نسبة الأسر التي لديها شبكات مجاري، أو مرافق صرف صحي غير مُحسنة أو تمارس التغوُّط في العراء.

ويعرض الجدول WS.3.5 الطرق الرئيسية المستخدمة للتخلص من براز الأطفال لدى الأسر المعيشية التي لديها أطفال في الفئة العمرية 0-2 سنة. وتشمل الطرق الملائمة للتخلص من البراز استخدام الطفل للمرحاض أو حفرة مرحاض ووضع البراز أو نقيه في مرحاض أو حفرة مرحاض. وتُعتبر ممارسة وضع الحفظات التي تُستخدم لمرة واحدة مع المخلفات الصلبة، وهي ممارسة شائعة جداً في جميع أنحاء العالم، وسيلة ملائمة للتخلص من البراز فقط إذا كان هناك شبكة للتصريف والتخلص الصحي للمخلفات الصلبة نفسها. هذا التصنيف قيد المراجعة حالياً.

منذ عام 1990، يعكف برنامج الرصد المشترك على توفير تقديرات منتظمة حول التقدم المُحرز على المستوى الوطني والإقليمي والعالمي على صعيد خدمات المياه والصرف الصحي والنظافة العامة (WASH). وتتيح "سلاسل" مستويات الخدمة ضمن برنامج الرصد المشترك قياس ومقارنة التقدم المُحرز بين الدول في مختلف مراحل التنمية. وابتداءً من عام 2015، تم وضع سلاسل مستويات محدثة لخدمات المياه والصرف الصحي والتي تستند إلى مؤشرات راسخة ووضع درجات جديدة تشتمل على معايير إضافية تتعلق بمستويات الخدمة. وقد تم إضافة سَلَم ثالث لمرافق غسل الأيدي. يلخص الجدول WS.3.6 نسبة أفراد الأسرة المعيشية الذين ينطبق عليهم معيار هدف التنمية المستدامة الخاص بالخدمات "الأساسية" لمياه الشرب والصرف الصحي وغسل الأيدي.¹⁴²

¹⁴⁰ كيرنكروس، أس. وآخرون. "خدمات المياه والصرف الصحي والنظافة العامة من أجل الوقاية من الإسهال". المجلة الدولية للأوبئة 39، العدد التكميلي 1 (2010): 205. doi:10.1093/ije/dyq035193

¹⁴¹ منظمة الصحة العالمية. خدمات المياه والصرف الصحي والنظافة العامة لتسريع وتعزيز التقدم المحرز على صعيد التصدي للأضرار المدارية المهملة. استراتيجية عالمية 2015-2020. جنيف: منظمة الصحة العالمية، 2015.

http://apps.who.int/iris/bitstream/handle/10665/182735/WHO_FWC_WSH_15.12_eng.pdf;jsessionid=7F7C38216E04E69E7908AB6E8B63318F?sequence=1

¹⁴² منظمة الصحة العالمية، واليونيسف، وبرنامج الرصد المشترك. التقدم المُحرز على صعيد مياه الشرب والصرف الصحي والنظافة العامة. جنيف: منظمة الصحة العالمية، 2017. <http://apps.who.int/iris/bitstream/handle/10665/258617/9789241512893-eng.pdf?sequence=1>

الجدول WS.3.1: استخدام مرافق الصرف الصحي المُحسّنة وغير المُحسّنة

توزيع نسبة أفراد الأسر المعيشية وفقاً لنوع مرافق الصرف الصحي الذي تستخدمه الأسرة المعيشية، العراق، 2018

عدد أفراد الأسرة المعيشية	نسبة من يستخدمون مرافق صرف صحي مُحسّن ¹	المجموع الإجمالي	التصريف في الموقع	التغوّط في العراء (عدم وجود مرافق، بين الشجيرات، في الحقول)	نوع مرافق الصرف الصحي الذي تستخدمه الأسرة المعيشية								المجموع الإجمالي (العراق)
					مرافق صرف صحي غير مُحسّن				مرافق صرف صحي مُحسّن				
					غير مبيّن	غير ذلك	مرحاض متصل بحفرة غير مغطاة / حفرة مكشوفة	مجاري مفتوحة	مرحاض متصل بحفرة مغطاة	حفرة لا أعرف أين	حفرة امتصاصية	شبكة مجاري	
128,284	94.8	100.0	67.0	0.1	0.0	0.2	1.0	3.9	6.2	0.4	60.5	27.8	المجموع الإجمالي (العراق)
													المنطقة
88,990	97.3	100.0	58.4	0.0	0.0	0.1	0.2	2.4	2.1	0.2	56.2	38.9	منطقة حضرية
39,293	89.2	100.0	86.4	0.3	0.0	0.2	3.0	7.2	15.4	0.8	70.2	2.8	منطقة ريفية
		100.0											المحافظة
4,513	99.2	100.0	96.4	0.0	0.0	0.0	0.0	0.8	0.7	0.7	95.1	2.8	دهوك
12,092	98.9	100.0	94.4	0.0	0.0	0.0	0.2	0.9	2.2	0.0	92.2	4.5	نينوى
6,915	96.9	100.0	15.0	0.1	0.0	0.2	0.0	2.8	0.0	1.3	13.7	81.9	سليمانية
5,266	99.5	100.0	75.9	0.0	0.0	0.0	0.1	0.4	7.8	0.2	67.9	23.6	كركوك
10,355	98.8	100.0	93.6	0.0	0.0	0.3	0.2	0.7	0.1	0.5	93.0	5.2	اربيل
7,227	98.7	100.0	95.5	0.0	0.0	0.0	0.8	0.5	2.4	0.0	93.1	3.2	ديالى
5,155	99.9	100.0	97.4	0.0	0.0	0.0	0.0	0.1	0.0	1.2	96.3	2.4	انبار
21,569	96.2	100.0	34.3	0.0	0.0	0.1	0.0	3.7	0.8	0.3	33.3	61.9	بغداد
15,559	98.9	100.0	17.0	0.0	0.0	0.0	0.0	1.1	0.6	0.1	16.2	81.9	مركز
6,010	89.4	100.0	79.1	0.0	0.0	0.3	0.0	10.2	1.2	0.6	77.3	10.4	اطراف
6,011	85.2	100.0	79.2	0.7	0.0	0.0	6.6	7.6	13.3	0.3	65.6	6.0	بابل
3,734	96.8	100.0	50.8	0.0	0.1	0.6	1.1	1.4	11.6	0.0	39.2	46.0	كربلاء
4,411	93.5	100.0	76.7	0.0	0.0	0.0	1.1	5.4	13.4	1.5	61.7	16.8	واسط
3,861	99.2	100.0	78.3	0.0	0.0	0.0	0.3	0.5	4.8	0.0	73.5	20.9	صلاح الدين
4,961	94.5	100.0	53.5	0.0	0.0	0.2	4.3	0.9	20.4	0.0	33.1	41.0	نجف
3,803	87.8	100.0	59.4	0.2	0.0	0.0	4.3	7.6	20.4	0.2	38.8	28.4	قادسية
4,216	97.8	100.0	86.1	0.5	0.0	0.0	0.6	1.1	10.0	0.1	76.1	11.7	مثنى
8,516	98.7	100.0	76.4	0.0	0.0	0.0	0.4	0.8	24.1	0.6	51.7	22.3	ذي قار
5,374	85.9	100.0	32.8	0.9	0.0	0.2	5.0	7.9	8.3	0.0	24.4	53.1	ميسان
10,304	78.8	100.0	60.7	0.0	0.0	1.0	0.1	20.0	1.2	0.3	59.2	18.2	بصرة
													الأقليم

الجدول WS.3.1: استخدام مرافق الصرف الصحي المُحسَّنة وغير المُحسَّنة

توزيع نسبة أفراد الأسر المعيشية وفقاً لنوع مرافق الصرف الصحي الذي تستخدمه الأسرة المعيشية، العراق، 2018

عدد أفراد الأسرة المعيشية	نسبة من يستخدمون مرافق صرف صحي مُحسَّن ¹	المجموع الإجمالي	التصريف في الموقع	التغوط في العراء (عدم وجود مرافق، بين الشجيرات، في الحقول)	نوع مرافق الصرف الصحي الذي تستخدمه الأسرة المعيشية								
					مرافق صرف صحي غير مُحسَّن				مرافق صرف صحي مُحسَّن				
					غير مبيّن	غير ذلك	مراحيض متصلة بحفرة غير مغطاة / حفرة مكشوفة	مجاوي مفتوحة	مراحيض متصلة بحفرة مغطاة	لا أعرف أين	حفرة امتصاصية	شبكة مجاري	
21,783	98.3	100.0	69.2	0.0	0.0	0.2	0.1	1.4	0.2	0.8	68.2	29.0	كوردستان العراق
106,500	94.1	100.0	66.5	0.1	0.0	0.2	1.2	4.4	7.4	0.3	58.9	27.6	وسط وجنوب العراق
		100.0											مستوى تعليم رب الأسرة
20,242	92.7	100.0	68.4	0.4	0.0	0.3	1.4	5.3	9.5	0.6	58.3	24.3	ما قبل الابتدائي أو لا تعليم
44,903	93.4	100.0	70.8	0.0	0.0	0.2	1.4	4.9	7.0	0.3	63.6	22.6	الابتدائي
27,676	94.8	100.0	64.8	0.1	0.0	0.1	1.2	3.8	5.3	0.5	59.0	30.1	المتوسط
35,365	97.8	100.0	63.1	0.0	0.0	0.2	0.2	1.8	3.9	0.3	58.9	34.7	الاعداديه +
97	100.0	100.0	81.5	0.0	0.0	0.0	0.0	0.0	1.6	5.6	74.3	18.5	غير مبيّن
		100.0											موقع مرافق الصرف الصحي
100,627	96.0	100.0	64.3	0.0	0.0	0.1	0.6	3.3	4.4	0.3	59.7	31.7	داخل المسكن
27,137	91.5	100.0	77.4	0.0	0.0	0.3	2.5	5.7	12.6	0.8	64.0	14.1	في فناء / أرض المسكن
345	58.8	100.0	58.8	0.0	0.0	1.5	18.0	21.7	21.9	0.0	37.0	0.0	في مكان آخر
133	0.0	100.0	0.0	100.0	0.0	0.0	0.0	0.0	0.0	0.0	0.0	0.0	لا يوجد مرافق / بين الشجيرات / في الحقول
		100.0											مؤشر الثروة
25,652	82.8	100.0	73.2	0.5	0.0	0.3	4.2	12.2	21.8	1.0	50.4	9.5	الأشد فقراً
25,662	94.8	100.0	70.8	0.0	0.0	0.4	0.5	4.3	5.1	0.2	65.5	24.0	فقير
25,662	98.1	100.0	67.2	0.0	0.0	0.1	0.2	1.6	2.2	0.3	64.8	30.9	متوسط
25,608	98.9	100.0	60.3	0.0	0.0	0.0	0.2	0.9	1.3	0.3	58.7	38.6	ثري
25,699	99.5	100.0	63.4	0.0	0.0	0.1	0.0	0.4	0.4	0.1	62.9	36.1	الأكثر ثراءً

¹ مؤشر المسح العنقودي متعدد المؤشرات WS.8 - استخدام مرافق الصرف الصحي المُحسَّنة

الجدول WS.3.2: استخدام خدمات الصرف الصحي الأساسية والمحدودة

توزيع نسبة أفراد الأسر المعيشية حسب استخدام مرافق الصرف الصحي الخاصة والعام واستخدام المرافق المشتركة، حسب مستخدمي مرافق الصرف الصحي المحسنة وغير المحسنة، العراق، 2018

عدد أفراد الأسرة المعيشية	المجموع الإجمالي	مستخدمو مرافق الصرف الصحي غير المحسنة						مستخدمو مرافق الصرف الصحي المحسنة						المجموع الإجمالي (العراق)
		يتشارك فيها						يتشارك فيها						
		التغوط في العراء (عدم وجود مرافق، بين الشجيرات، في الحقول)	لا أعرف/ إجابة ناقصة	مرافق عام	أكثر من 5 أفراد	5 أفراد أو أقل	غير مشتركة	لا أعرف/ إجابة ناقصة	مرافق عام	أكثر من 5 أفراد	5 أفراد أو أقل	غير مشتركة ¹		
128,284	100.0	0.1	0.0	0.0	0.0	0.3	4.8	0.0	0.2	0.3	2.5	91.8		
المنطقة														
88,990	100.0	0.0	0.0	0.0	0.0	0.1	2.6	0.0	0.3	0.2	2.6	94.3	منطقة حضرية	
39,293	100.0	0.3	0.0	0.0	0.0	0.7	9.7	0.0	0.1	0.6	2.3	86.2	منطقة ريفية	
المحافظة														
4,513	100.0	0.0	0.0	0.0	0.0	0.0	0.8	0.0	0.0	0.2	0.4	98.6	دهوك	
12,092	100.0	0.0	0.0	0.0	0.0	0.0	1.1	0.0	0.0	0.0	5.9	93.1	نينوى	
6,915	100.0	0.1	0.0	0.0	0.0	0.1	2.9	0.0	0.0	0.0	0.2	96.7	سليمانية	
5,266	100.0	0.0	0.0	0.0	0.0	0.0	0.5	0.0	0.5	0.0	2.3	96.7	كركوك	
10,355	100.0	0.0	0.0	0.0	0.0	0.0	1.2	0.0	0.0	1.8	0.5	96.4	اربيل	
7,227	100.0	0.0	0.0	0.0	0.0	0.0	1.3	0.0	0.0	0.2	2.6	95.8	ديالى	
5,155	100.0	0.0	0.0	0.0	0.0	0.0	0.1	0.0	0.1	0.0	3.6	96.2	اثنار	
21,569	100.0	0.0	0.0	0.0	0.0	0.2	3.6	0.0	0.5	0.4	3.2	92.2	بغداد	
15,559	100.0	0.0	0.0	0.0	0.0	0.1	1.0	0.0	0.6	0.5	3.9	93.8	مركز	
6,010	100.0	0.0	0.1	0.0	0.0	0.4	10.1	0.0	0.1	0.0	1.3	88.1	اطراف	
6,011	100.0	0.7	0.0	0.0	0.0	0.9	13.2	0.0	0.1	0.0	1.2	83.8	بابل	
3,734	100.0	0.0	0.0	0.0	0.0	0.1	3.1	0.0	0.8	0.3	3.2	92.5	كربلاء	
4,411	100.0	0.0	0.0	0.0	0.0	0.0	6.5	0.0	0.0	0.2	1.2	92.1	واسط	
3,861	100.0	0.0	0.0	0.0	0.0	0.3	0.6	0.0	0.2	0.2	1.3	97.4	صلاح الدين	
4,961	100.0	0.0	0.0	0.0	0.0	0.1	5.4	0.1	0.0	0.1	1.3	93.0	نجف	
3,803	100.0	0.2	0.0	0.4	0.0	0.5	11.0	0.0	2.3	0.1	5.8	79.6	قادسية	
4,216	100.0	0.5	0.0	0.0	0.0	0.0	1.7	0.0	0.0	0.0	1.3	96.4	مثنى	
8,516	100.0	0.0	0.0	0.0	0.0	0.1	1.2	0.0	0.3	0.0	1.4	97.1	ذي قار	
5,374	100.0	0.9	0.0	0.0	0.1	2.6	10.4	0.0	0.1	0.0	4.8	81.1	ميسان	
10,304	100.0	0.0	0.0	0.0	0.0	0.6	20.6	0.0	0.0	0.3	1.9	76.6	بصرة	
الأقليم														
21,783	100.0	0.0	0.0	0.0	0.0	0.1	1.6	0.0	0.0	0.9	0.4	97.0	كوردستان العراق	

الجدول WS.3.2: استخدام خدمات الصرف الصحي الأساسية والمحدودة

توزيع نسبة أفراد الأسر المعيشية حسب استخدام مرافق الصرف الصحي الخاصة والعام واستخدام المرافق المشتركة، حسب مستخدمي مرافق الصرف الصحي المحسنة وغير المحسنة، العراق، 2018

عدد أفراد الأسرة المعيشية	المجموع الإجمالي	مستخدمو مرافق الصرف الصحي غير المحسنة						مستخدمو مرافق الصرف الصحي المحسنة					
		يتشارك فيها			يتشارك فيها			يتشارك فيها			يتشارك فيها		
		التغوط في العراء (عدم وجود مرافق، بين الشجيرات، في الحقول)	لا أعرف/ إجابة ناقصة	مرافق عام	أكثر من 5 أفراد	5 أفراد أو أقل	غير مشتركة	لا أعرف/ إجابة ناقصة	مرافق عام	أكثر من 5 أفراد	5 أفراد أو أقل	غير مشتركة ¹	
106,500	100.0	0.1	0.0	0.0	0.0	0.3	5.4	0.0	0.3	0.2	2.9	90.8	وسط وجنوب العراق
													مستوى تعليم رب الأسرة
20,242	100.0	0.4	0.0	0.0	0.0	0.2	6.7	0.0	0.1	1.2	2.4	89.0	ما قبل الابتدائي أو لا تعليم
44,903	100.0	0.0	0.0	0.0	0.0	0.3	6.2	0.0	0.2	0.1	3.0	90.2	الابتدائي
27,676	100.0	0.1	0.0	0.1	0.0	0.5	4.5	0.0	0.4	0.2	3.0	91.3	المتوسطة
35,365	100.0	0.0	0.0	0.0	0.0	0.0	2.2	0.0	0.3	0.1	1.5	95.9	الإعدادية +
97	100.0	0.0	0.0	0.0	0.0	0.0	0.0	0.0	0.0	0.0	0.0	100.0	غير مبين
													موقع مرافق الصرف الصحي
100,627	100.0	0.0	0.0	0.0	0.0	0.1	3.9	0.0	0.3	0.3	2.1	93.3	داخل المسكن
27,137	100.0	0.0	0.0	0.0	0.0	0.9	7.6	0.0	0.1	0.3	4.0	87.1	في فناء / أرض المسكن
345	100.0	0.0	0.0	0.7	0.0	8.8	31.7	0.0	0.3	1.1	3.7	53.7	في مكان آخر
133	100.0	100.0	0.0	0.0	0.0	0.0	0.0	0.0	0.0	0.0	0.0	0.0	لا يوجد مرافق / بين الشجيرات / في الحقول
													مؤشر الثروة
25,652	100.0	0.5	0.0	0.0	0.0	1.2	15.5	0.0	0.1	0.2	3.9	78.5	الأشد فقراً
25,662	100.0	0.0	0.0	0.0	0.0	0.1	5.1	0.0	0.2	0.1	3.2	91.2	فقير
25,662	100.0	0.0	0.0	0.0	0.0	0.1	1.8	0.0	0.2	0.1	3.0	94.8	متوسط
25,608	100.0	0.0	0.0	0.0	0.0	0.0	1.1	0.0	0.5	0.8	1.8	95.9	ثري
25,699	100.0	0.0	0.0	0.0	0.0	0.0	0.5	0.0	0.2	0.1	0.5	98.7	الأكثر ثراءً

¹ مؤشر المسح العنقودي متعدد المؤشرات WS.9 - استخدام خدمات الصرف الصحي الأساسية؛ مؤشرات هدف التنمية المستدامة 1.4.1 و 6.2.1

الجدول WS.3.3: تفريغ وإزالة البراز من المراحيض المُحسنة المتصلة بحفرة والحفر الامتصاصية

توزيع نسبة أفراد الأسرة في الأسر المعيشية ممن لديهم مرآحيض مُحسنة متصلة بحفرة وحفر امتصاصية حسب طريق التفريغ، العراق، 2018

عدد أفراد الأسرة المعيشية في الأسر	تفريغ الحفر الامتصاصية										تفريغ مرافق الصرف الصحي المُحسنة الأخرى الموجودة في الموقع										
	إلى أين تم تفريغ المحتويات؟										إلى أين تم تفريغ المحتويات؟										
	لا أعرف أين تم أخذ المخلفات	غير ذلك	تم دفنها في حفرة غير مغطاة، أو أرض مكشوفة، أو مكان مائي أو في مكان آخر	تم دفنها في حفرة مغطاة	هل تم إزالة المحتويات بواسطة مزود الخدمة "لا أعرف"	تم إزالتها بواسطة مزود الخدمة لمعالجتها	لا أعرف إن تم تفريغها من قبل	لم يتم تفريغها أبداً	لا أعرف أين تم أخذ المخلفات	غير ذلك	تم دفنها في حفرة مغطاة	هل تم إزالة المحتويات بواسطة مزود الخدمة إلى "لا أعرف"	تم إزالتها بواسطة مزود الخدمة لمعالجتها	لا أعرف إن تم تفريغها من قبل	لم يتم تفريغها أبداً	لا أعرف أين تم أخذ المخلفات	غير ذلك	تم دفنها في حفرة مغطاة	هل تم إزالة المحتويات بواسطة مزود الخدمة إلى "لا أعرف"	تم إزالتها بواسطة مزود الخدمة لمعالجتها	
المجموع الإجمالي	المجموع الإجمالي	المجموع الإجمالي	المجموع الإجمالي	المجموع الإجمالي	المجموع الإجمالي	المجموع الإجمالي	المجموع الإجمالي	المجموع الإجمالي	المجموع الإجمالي	المجموع الإجمالي	المجموع الإجمالي	المجموع الإجمالي	المجموع الإجمالي	المجموع الإجمالي	المجموع الإجمالي	المجموع الإجمالي	المجموع الإجمالي	المجموع الإجمالي	المجموع الإجمالي	المجموع الإجمالي	
85,457	35.4	1.1	63.5	100.0	0.2	5.7	0.2	0.0	0.4	1.8	0.8	0.2	5.2	48.0	4.2	0.1	0.7	2.6	24.1	5.9	المجموع الإجمالي (العراق)
51,818	44.1	1.3	54.6	100.0	0.1	1.5	0.2	0.0	0.4	0.4	0.7	0.2	7.1	43.6	5.6	0.1	0.8	1.9	30.2	7.2	منطقة حضرية
33,639	22.0	0.9	77.1	100.0	0.3	12.1	0.2	0.0	0.3	4.0	1.0	0.1	2.2	54.9	2.0	0.1	0.5	3.5	14.8	3.9	منطقة ريفية
4,321	18.5	1.3	80.2	100.0	0.0	0.6	0.1	0.0	0.0	0.0	0.0	0.0	14.9	64.3	14.7	0.1	1.2	0.4	3.3	0.5	دهوك
11,418	33.9	0.0	66.1	100.0	0.0	1.4	0.0	0.0	0.0	0.0	1.0	0.0	14.2	50.1	1.2	0.0	0.0	0.3	23.4	8.3	نينوى
946	12.8	5.5	81.8	100.0	0.0	0.0	0.0	0.0	0.0	0.0	0.0	0.0	2.6	77.5	2.9	2.2	3.3	1.6	9.9	0.0	سليمانية
3,986	57.9	0.6	41.4	100.0	0.7	0.7	0.2	0.0	0.5	3.7	4.0	0.5	8.5	21.4	2.6	0.1	0.0	6.5	34.6	15.9	كركوك
9,638	19.7	0.1	80.2	100.0	0.0	0.1	0.0	0.0	0.0	0.0	0.0	0.0	7.3	72.6	9.6	0.1	0.0	0.2	9.5	0.6	اربيل
6,904	39.0	0.5	60.5	100.0	0.0	2.4	0.0	0.0	0.1	0.0	0.1	0.0	0.3	57.5	0.3	0.0	0.5	0.3	36.0	2.5	ديالى
4,962	19.2	0.4	80.5	100.0	0.0	0.0	0.0	0.0	0.0	0.0	0.0	0.0	3.6	63.8	3.6	0.1	0.3	13.0	15.4	0.1	انبار
7,336	64.4	3.0	32.6	100.0	0.0	1.2	0.0	0.0	0.0	0.4	0.4	0.2	1.9	26.2	7.4	0.5	2.5	2.9	51.9	4.4	بغداد
2,620	65.5	7.7	26.8	100.0	0.0	1.4	0.0	0.0	0.0	1.1	0.5	0.5	3.8	18.1	14.8	1.5	6.2	2.5	44.9	4.8	مركز
4,716	63.8	0.4	35.8	100.0	0.0	1.1	0.0	0.0	0.0	0.0	0.4	0.0	0.9	30.7	3.3	0.0	0.4	3.1	55.9	4.2	اطراف
4,741	56.6	0.3	43.0	100.0	0.1	12.0	0.0	0.0	0.0	4.2	0.5	0.0	0.3	22.8	0.1	0.0	0.3	3.6	45.5	10.5	بابل
1,898	34.1	2.4	63.5	100.0	0.4	17.3	0.0	0.0	1.3	0.0	3.6	0.3	1.1	44.4	1.0	0.4	0.8	0.3	25.2	4.0	كربلاء
3,316	34.5	0.0	65.5	100.0	1.7	15.4	0.4	0.0	0.0	0.3	0.1	0.0	9.2	35.3	1.7	0.0	0.0	3.5	23.4	9.0	واسط
3,022	17.6	0.5	81.9	100.0	0.3	5.2	0.0	0.1	0.0	0.0	0.5	0.0	1.0	74.2	0.6	0.0	0.4	1.3	13.2	3.4	صلاح الدين
2,655	30.9	9.3	59.8	100.0	0.1	20.9	2.6	0.0	8.8	2.1	0.9	2.8	1.0	34.3	1.3	0.0	0.5	1.4	9.3	14.0	نجف

الجدول WS.3.3: تفريغ وإزالة البراز من المراحيض المُحسنة المتصلة بحفرة والحفر الامتصاصية

توزيع نسبة أفراد الأسرة في الأسر المعيشية ممن لديهم مرآحيض مُحسنة متصلة بحفرة وحفر امتصاصية حسب طريق التفريغ، العراق، 2018

عدد أفراد الأسرة المعيشية في الأسر	تفريغ الحفر الامتصاصية											تفريغ مرافق الصرف الصحي المُحسنة الأخرى الموجودة في الموقع										
	إلى أين تم تفريغ المحتويات؟						إلى أين تم تفريغ المحتويات؟					إلى أين تم تفريغ المحتويات؟						تفريغ مرافق الصرف الصحي المُحسنة الأخرى الموجودة في الموقع				
	لا أعرف أين تم أخذ المخلفات	غير ذلك	إلى حفرة غير مغطاة، أو أرض مكشوفة أو مكان مائي أو في مكان آخر	تم دفنها في حفرة مغطاة	هل تم إزالة المحتويات بواسطة مزود الخدمة "لا أعرف"	تم إزالتها بواسطة مزود الخدمة لمعالجتها	لا أعرف	لم يتم تفريغها أبداً	لا أعرف أين تم أخذ المخلفات	غير ذلك	إلى حفرة غير مغطاة، أو أرض مكشوفة أو مكان مائي أو في مكان آخر	تم دفنها في حفرة مغطاة	هل تم إزالة المحتويات بواسطة مزود الخدمة "لا أعرف"	تم إزالتها بواسطة مزود الخدمة لمعالجتها	لا أعرف	لم يتم تفريغها أبداً	لا أعرف أين تم أخذ المخلفات	غير ذلك	إلى حفرة غير مغطاة، أو أرض مكشوفة أو مكان مائي أو في مكان آخر	تم دفنها في حفرة مغطاة	هل تم إزالة المحتويات بواسطة مزود الخدمة "لا أعرف"	تم إزالتها بواسطة مزود الخدمة لمعالجتها
2,251	36.2	1.0	62.8	100.0	0.9	32.1	0.0	0.0	0.2	0.7	0.5	0.0	1.5	26.2	0.1	0.3	0.5	1.3	27.8	7.8	قادسية	
3,629	7.2	0.3	92.4	100.0	0.0	11.4	0.0	0.0	0.0	0.0	0.2	0.0	1.7	78.5	0.7	0.0	0.3	0.8	3.5	2.9	مثنى	
6,457	40.3	2.4	57.3	100.0	0.4	10.1	0.4	0.0	0.1	16.7	3.6	0.5	1.8	21.8	0.2	0.0	2.3	6.5	23.8	11.7	ذي قار	
1,758	32.2	0.3	67.5	100.0	0.1	24.3	0.4	0.0	0.1	0.0	0.7	0.0	0.7	42.0	0.8	0.0	0.2	0.4	25.6	4.8	ميسان	
6,218	45.0	0.6	54.3	100.0	0.0	1.0	0.5	0.0	0.1	0.1	0.2	0.0	2.0	49.4	12.8	0.1	0.4	1.8	25.1	6.4	بصرة	
				100.0																	الأقليم	
14,905	18.9	0.8	80.3	100.0	0.0	0.2	0.0	0.0	0.0	0.0	0.0	0.0	9.2	70.5	10.7	0.2	0.6	0.3	7.7	0.5	كوردستان العراق	
70,552	38.9	1.2	59.9	100.0	0.2	6.8	0.2	0.0	0.4	2.2	1.0	0.2	4.3	43.3	2.8	0.1	0.7	3.0	27.6	7.0	وسط وجنوب العراق	
																					مستوى تعليم رب الأسرة	
13,718	32.2	1.5	66.3	100.0	0.2	8.2	0.6	0.0	1.1	2.8	0.6	0.4	6.5	46.2	6.0	0.1	0.2	2.4	19.9	4.6	ما قبل الابتدائي أو لا تعليم	
31,676	33.6	0.9	65.5	100.0	0.2	6.1	0.2	0.0	0.2	2.3	0.7	0.2	5.3	49.2	3.4	0.0	0.7	2.3	24.2	4.9	الابتدائي	
17,794	35.0	1.4	63.6	100.0	0.2	5.8	0.0	0.0	0.1	1.1	1.0	0.1	5.1	48.6	4.3	0.3	0.9	2.9	22.0	7.5	المتوسطه	
22,195	40.3	1.1	58.6	100.0	0.1	3.5	0.1	0.0	0.3	1.1	1.0	0.1	4.2	46.8	4.0	0.1	0.7	2.9	28.4	6.7	الاعداديه +	
74	(0.0)	(0.0)	(100.0)	(100.0)	(0.0)	(2.1)	(0.0)	(0.0)	(0.0)	(0.0)	(0.0)	(0.0)	(2.9)	(95.0)	(0.0)	(0.0)	(0.0)	(0.0)	(0.0)	(0.0)	غير مبين	
																						نوع مرافق الصرف الصحي في الموقع
77,554	37.7	0.9	61.5	100.0	0.0	0.0	0.0	0.0	0.0	0.0	0.0	0.0	5.7	52.9	4.6	0.1	0.7	2.8	26.6	6.5	تتدفق إلى الانابيب لمنظومة المجاري	
7,903	13.0	3.9	83.1	100.0	2.0	61.6	2.0	0.0	3.9	19.5	9.2	1.9	0.0	0.0	0.0	0.0	0.0	0.0	0.0	0.0	0.0	مراحيض ومرافق أخرى مُحسنة
																						نوع مرافق الصرف الصحي

الجدول WS.3.3: تفريغ وإزالة البراز من المراحيض المُحسنة المتصلة بحفرة والحفر الامتصاصية

توزيع نسبة أفراد الأسرة في الأسر المعيشية ممن لديهم مرآحيض مُحسنة متصلة بحفرة وحفر امتصاصية حسب طريق التفريغ، العراق، 2018

عدد أفراد الأسرة المعيشية في الأسر	تفريغ الحفر الامتصاصية										تفريغ مرافق الصرف الصحي المُحسنة الأخرى الموجودة في الموقع									
	إلى أين تم تفريغ المحتويات؟										إلى أين تم تفريغ المحتويات؟									
	لا أعرف أين تم أخذ المخلفات	غير ذلك	إلى حفرة غير مغطاة، أو أرض مكشوفة أو مكان مائي أو في مكان آخر	تم دفنها في حفرة مغطاة	هل تم إزالة المحتويات بواسطة مزود الخدمة "لا أعرف"	تم إزالتها بواسطة مزود الخدمة لمعالجتها	لا أعرف	لا أعرف أين تم أخذ المخلفات	غير ذلك	إلى حفرة غير مغطاة، أو أرض مكشوفة أو مكان مائي أو في مكان آخر	تم دفنها في حفرة مغطاة	هل تم إزالة المحتويات بواسطة مزود الخدمة "لا أعرف"	تم إزالتها بواسطة مزود الخدمة لمعالجتها	لا أعرف	لا أعرف أين تم أخذ المخلفات	غير ذلك	إلى حفرة غير مغطاة، أو أرض مكشوفة أو مكان مائي أو في مكان آخر	تم دفنها في حفرة مغطاة	هل تم إزالة المحتويات بواسطة مزود الخدمة "لا أعرف"	تم إزالتها بواسطة مزود الخدمة لمعالجتها
77,554	37.7	0.9	61.5	100.0	0.0	0.0	0.0	0.0	0.0	0.0	0.0	0.0	5.7	52.9	4.6	0.1	0.7	2.8	26.6	6.5
7,903	13.0	3.9	83.1	100.0	2.0	61.6	2.0	0.0	3.9	19.5	9.2	1.9	0.0	0.0	0.0	0.0	0.0	0.0	0.0	0.0
18,530	22.0	1.9	76.1	100.0	0.4	19.8	0.6	0.0	1.4	6.1	1.4	0.5	2.8	42.5	2.0	0.0	0.5	4.4	13.9	3.6
18,122	38.8	1.1	60.1	100.0	0.3	4.7	0.1	0.0	0.1	1.0	0.9	0.1	4.3	47.7	3.5	0.3	0.7	2.1	27.3	6.9
17,175	39.6	1.2	59.2	100.0	0.1	1.6	0.1	0.0	0.0	0.6	0.8	0.1	5.6	48.9	3.8	0.2	0.9	2.4	27.1	7.8
15,366	41.1	1.3	57.6	100.0	0.1	0.5	0.0	0.0	0.1	0.6	0.7	0.2	6.2	47.8	4.2	0.0	1.1	2.6	28.6	7.4
16,265	37.0	0.2	62.8	100.0	0.0	0.1	0.1	0.0	0.0	0.2	0.3	0.0	7.5	54.0	7.8	0.0	0.1	1.1	24.8	4.0

¹ مؤشر المسح العنقودي متعدد المؤشرات WS.10 - التخلص الآمن من البراز من مرافق الصرف الصحي الموجودة في الموقع

() الأرقام التي تستند إلى 25-49 حالة غير مرجحة

الجدول WS.3.4: إدارة البراز من مرافق الصرف الصحي الموجودة في الأسرة المعيشية

توزيع نسبة أفراد الأسر المعيشية حسب طريقة إدارة البراز من مرافق الصرف الصحي الموجودة لدى الأسرة المعيشية، العراق، 2018

استخدام شبكات صرف صحي مُحسنة في الموقع (بما فيها المرافق المشتركة)

عدد أفراد الأسرة المعيشية	المجموع الإجمالي	إجابة ناقصة	ممارسة التغطوط في العراء	استخدام مرافق صرف صحي غير مُحسنة	متصلة بشبكة مجاري	التخلص من البراز لمعالجته من مرافق الصرف الصحي الموجودة في الموقع ¹	التخلص غير الآمن من البراز من مرافق الصرف الصحي الموجودة في الموقع	التخلص الآمن من البراز من مرافق الصرف الصحي الموجودة في الموقع
128,284	100.0	0.0	0.1	5.1	28.2	23.6	0.8	42.3
المجموع الإجمالي (العراق)								
المنطقة								
88,990	100.0	0.0	0.0	2.7	39.1	25.7	0.8	31.8
39,293	100.0	0.0	0.3	10.5	3.6	18.9	0.8	66.0
المحافظة								
4,513	100.0	0.0	0.0	0.8	3.5	17.8	1.2	76.8
12,092	100.0	0.0	0.0	1.1	4.5	32.0	0.0	62.4
6,915	100.0	0.0	0.1	3.0	83.2	1.8	0.7	11.2
5,266	100.0	0.0	0.0	0.5	23.8	43.8	0.5	31.4
10,355	100.0	0.0	0.0	1.2	5.7	18.3	0.1	74.6
7,227	100.0	0.0	0.0	1.3	3.2	37.2	0.5	57.8
5,155	100.0	0.0	0.0	0.1	3.6	18.5	0.3	77.5
21,569	100.0	0.0	0.0	3.8	62.2	21.9	1.0	11.1
15,559	100.0	0.0	0.0	1.1	82.0	11.0	1.3	4.5
6,010	100.0	0.0	0.0	10.6	11.0	50.1	0.3	28.1
6,011	100.0	0.0	0.7	14.1	6.3	44.7	0.3	33.9
3,734	100.0	0.1	0.0	3.1	46.0	17.3	1.2	32.3
4,411	100.0	0.0	0.0	6.5	18.3	25.9	0.0	49.3
3,861	100.0	0.0	0.0	0.8	20.9	13.7	0.4	64.1
4,961	100.0	0.0	0.0	5.5	41.0	16.5	5.0	32.0
3,803	100.0	0.0	0.2	12.0	28.6	21.5	0.6	37.2
4,216	100.0	0.0	0.5	1.6	11.7	6.2	0.3	79.6
8,516	100.0	0.0	0.0	1.3	22.9	30.6	1.8	43.4
5,374	100.0	0.0	0.9	13.2	53.2	10.5	0.1	22.1

الجدول WS.3.4: إدارة البراز من مرافق الصرف الصحي الموجودة في الأسرة المعيشية

توزيع نسبة أفراد الأسر المعيشية حسب طريقة إدارة البراز من مرافق الصرف الصحي الموجودة لدى الأسرة المعيشية، العراق، 2018

استخدام شبكات صرف صحي مُحسنة في الموقع (بما فيها المرافق المشتركة)

عدد أفراد الأسرة المعيشية	المجموع الإجمالي	إجابة ناقصة	ممارسة التغطوط في العراء	استخدام مرافق صرف صحي غير مُحسنة	متصلة بشبكة مجاري	التخلص من البراز لمعالجته من مرافق الصرف الصحي الموجودة في الموقع ¹	التخلص غير الآمن من البراز من مرافق الصرف الصحي الموجودة في الموقع	التخلص الآمن من البراز من مرافق الصرف الصحي الموجودة في الموقع
10,304	100.0	0.0	0.0	21.2	18.5	27.2	0.4	32.8
بصرة								
الأقليم								
21,783	100.0	0.0	0.0	1.7	29.8	13.0	0.5	54.9
106,500	100.0	0.0	0.1	5.8	27.9	25.7	0.8	39.7
مستوى تعليم رب الأسرة								
20,242	100.0	0.0	0.4	6.9	24.9	21.8	1.0	45.0
44,903	100.0	0.0	0.0	6.5	22.9	23.7	0.7	46.2
27,676	100.0	0.0	0.1	5.1	30.5	22.5	0.9	40.9
35,365	100.0	0.0	0.0	2.2	35.0	25.3	0.7	36.8
97	100.0	0.0	0.0	0.0	24.1	0.0	0.0	75.9
نوع مرافق الصرف الصحي								
121,634	100.0	0.0	0.0	0.0	29.7	24.9	0.8	44.6
6,517	100.0	0.1	0.0	99.9	0.0	0.0	0.0	0.0
133	100.0	0.0	100.0	0.0	0.0	0.0	0.0	0.0
التغطوط في العراء (عدم وجود مرافق، بين الشجيرات، في الحقول)								
مؤشر الثروة								
25,652	100.0	0.0	0.5	16.7	10.5	15.9	1.4	55.0
25,662	100.0	0.0	0.0	5.2	24.2	27.4	0.8	42.4
25,662	100.0	0.0	0.0	1.9	31.2	26.5	0.8	39.6
25,608	100.0	0.0	0.0	1.1	38.9	24.7	0.8	34.6
25,699	100.0	0.0	0.0	0.5	36.2	23.4	0.1	39.8

¹ مؤشر المسح العنقودي متعدد المؤشرات WS.11 - إزالة البراز لمعالجته خارج الموقع؛ مؤشر هدف التنمية المستدامة 6.2.1

الجدول WS.3.5: التخلص من براز الطفل

توزيع نسبة الأطفال في الفئة العمرية 2-0 سنة وفقاً لمكان التخلص من براز الأطفال، ونسبة الأطفال في الفئة العمرية 2-0 سنة الذين تم التخلص من برازهم بشكل آمن في آخر مرة تبرز فيها الطفل، العراق، 2018

عدد الأطفال في الفئة العمرية 0-2 سنة	نسبة الأطفال الذين تم التخلص من آخر براز لهم بشكل آمن ^أ	مكان التخلص من براز الطفل									
		المجموع الإجمالي	لا أعرف/ إجابة ناقصة	غير ذلك	تُرك في العراء	تم دفنه	تم رميه في القمامة	تم رميه في المجاري أو حفرة	تم رميه في المراحيض	استخدم الطفل الحمام / المراحيض	
9,432	15.8	100.0	0.0	0.6	1.6	0.3	80.0	1.7	7.3	8.5	المجموع الإجمالي (العراق)
المنطقة											
6,452	14.2	100.0	0.0	0.1	0.5	0.1	84.5	0.5	6.7	7.5	منطقة حضرية
2,981	19.3	100.0	0.1	1.7	4.1	0.6	70.2	4.1	8.5	10.7	منطقة ريفية
المحافظة											
351	7.3	100.0	1.0	0.0	0.0	0.0	91.7	0.0	1.3	6.1	دهوك
911	12.8	100.0	0.0	0.0	0.5	1.0	85.3	0.5	7.8	5.0	نينوى
423	24.7	100.0	0.0	0.0	0.0	0.0	74.4	0.9	15.2	9.5	سليمانية
207	50.6	100.0	0.0	0.0	0.0	0.0	45.3	4.0	39.0	11.6	كركوك
726	2.7	100.0	0.0	0.0	1.0	0.0	95.4	0.9	0.7	2.0	اربيل
648	16.7	100.0	0.0	0.0	0.0	0.0	83.3	0.0	8.4	8.3	ديالى
264	21.3	100.0	0.2	0.7	6.5	0.2	70.2	0.9	7.5	13.8	انبار
1,600	4.2	100.0	0.0	0.0	0.4	0.2	94.8	0.4	1.5	2.8	بغداد
1,107	4.2	100.0	0.0	0.0	0.0	0.1	95.7	0.0	1.2	3.0	مركز
493	4.3	100.0	0.0	0.0	1.2	0.3	92.9	1.3	2.0	2.4	اطراف
456	31.5	100.0	0.0	0.0	0.4	0.0	63.1	5.0	15.8	15.7	بابل
296	10.0	100.0	0.0	3.5	3.1	0.2	81.8	1.4	0.5	9.5	كربلاء
340	16.6	100.0	0.0	0.0	0.0	0.0	83.0	0.4	7.6	9.1	واسط
219	20.4	100.0	0.0	4.6	1.2	0.0	72.1	1.7	11.1	9.3	صلاح الدين
394	8.6	100.0	0.0	1.2	6.1	1.6	80.1	2.4	1.7	6.9	نجف
286	13.2	100.0	0.1	0.9	5.9	0.0	75.5	4.4	4.8	8.4	قادسية
426	22.9	100.0	0.0	0.2	1.7	0.3	69.6	5.2	3.0	20.0	مثنى
562	32.4	100.0	0.0	0.8	3.4	0.2	57.6	5.6	26.9	5.5	ذي قار
495	23.9	100.0	0.0	4.1	5.9	0.6	64.6	0.8	8.4	15.4	ميسان
830	17.4	100.0	0.0	0.0	1.3	0.0	79.8	1.5	1.5	15.9	بصرة
الإقليم											
1,500	10.0	100.0	0.2	0.0	0.5	0.0	88.6	0.7	4.9	5.1	كوردستان العراق

الجدول WS.3.5: التخلص من براز الطفل

توزيع نسبة الأطفال في الفئة العمرية 2-0 سنة وفقاً لمكان التخلص من براز الأطفال، ونسبة الأطفال في الفئة العمرية 2-0 سنة الذين تم التخلص من برازهم بشكل آمن في آخر مرة تبرز فيها الطفل، العراق، 2018

عدد الأطفال في الفئة العمرية 0-2 سنة	نسبة الأطفال الذين تم التخلص من آخر براز لهم بشكل آمن ¹	مكان التخلص من براز الطفل									
		المجموع الإجمالي	لا أعرف/ إجابة ناقصة	غير ذلك	تُرك في العراء	تم دفنه	تم رميه في القمامة	تم رميه في المجاري أو في حفرة	تم رميه في المراحيض	استخدم الطفل الحمام / المراحيض	
7,933	16.9	100.0	0.0	0.7	1.9	0.3	78.4	1.8	7.7	9.2	وسط وجنوب العراق
1,759	18.2	100.0	0.0	1.0	4.4	0.7	72.6	3.1	7.5	10.7	مستوى تعليم رب الأسرة
4,063	17.0	100.0	0.1	0.7	1.4	0.2	79.0	1.6	8.0	9.0	ما قبل الابتدائي أو لا تعليم
1,693	11.7	100.0	0.0	0.2	0.7	0.0	85.8	1.6	5.4	6.2	الابتدائي
1,917	14.7	100.0	0.0	0.3	0.5	0.2	83.7	0.5	7.0	7.7	المتوسطه
			0.0	0.0	0.0	0.0	0.0	0.0	0.0	0.0	الاعداديه +
											غير مبين
											نوع مرفق الصرف الصحي
8,876	15.2	100.0	0.0	0.6	1.3	0.2	80.9	1.6	7.1	8.1	مُحسن
545	25.4	100.0	0.0	0.3	6.0	0.3	66.1	2.0	10.1	15.3	غير مُحسن
12	(*)	(*)	(*)	(*)	(*)	(*)	(*)	(*)	(*)	(*)	التعوط في العراء (عدم وجود مرفق، بين الشجيرات، في الحقول)
											مؤشر الثروة
2,081	22.0	100.0	0.0	1.5	5.8	0.8	65.8	4.2	7.4	14.6	الأشد فقراً
2,030	16.8	100.0	0.0	0.8	1.1	0.1	80.0	1.3	8.2	8.6	فقير
1,948	13.9	100.0	0.0	0.3	0.3	0.1	84.2	1.2	5.7	8.2	متوسط
1,704	13.6	100.0	0.2	0.2	0.1	0.1	85.1	0.8	8.9	4.7	ثري
1,670	11.4	100.0	0.1	0.0	0.3	0.3	87.5	0.3	6.2	5.2	الأكثر ثراءً

¹ في كثير من الدول، التخلص من من براز الأطفال مع المخلفات الصلبة هو أمر شائع. وتتفاوت المخاطر المرتبطة بذلك بين وداخل الدول حسب إذا ما كان يتم جمع المخلفات الصلبة بشكل منتظم وإدارة بشكل جيد. لإغراض إجراء مقارنة دولية، لا يُعتبر أنه تم التخلص من المخلفات الصلبة بشكل آمن.

(*) الأرقام التي تستند إلى أقل من 25 حالة غير مرجحة

الجدول WS.3.6: سلالم درجات مياه الشرب والصرف الصحي وغسل الأيدي

نسبة أفراد الأسرة المعيشية حسب سلالم درجات مياه الشرب والصرف الصحي وغسل الأيدي، العراق، 2018

عدد أفراد الأسرة المعيشية	نسبة أفراد الأسرة المعيشية الذين يستخدمون:																المجموع الإجمالي (العراق)
	الخدمات الأساسية لمياه الشرب والصرف الصحي والنظافة العامة		غسل الأيدي ^أ				الصرف الصحي					مياه الشرب					
	المجموع الإجمالي	لم يتم منح الإذن لرويته/سبب آخر	لا يوجد مرفق	مرفق محدود	مرفق أساسي ³	المجموع الإجمالي	التفوط في العراء	غير مُحسن	خدمة محدودة	خدمة أساسية ²	المجموع الإجمالي	مياه سطحية	غير مُحسن	خدمة محدودة	خدمة أساسية ¹		
128,284	83.7	100.0	0.2	0.9	2.1	96.8	100.0	0.1	5.1	3.0	91.8	100.0	0.5	0.3	6.1	93.1	
المنطقة																	
88,990	88.5	100.0	0.2	0.6	1.5	97.7	100.0	0.0	2.7	3.0	94.3	100.0	0.0	0.2	3.7	96.0	منطقة حضرية
39,293	72.8	100.0	0.1	1.6	3.4	94.9	100.0	0.3	10.5	3.0	86.2	100.0	1.7	0.5	11.3	86.6	منطقة ريفية
المحافظة																	
4,513	96.8	100.0	0.0	0.1	1.4	98.5	100.0	0.0	0.8	0.6	98.6	100.0	0.0	0.4	0.1	99.6	دهوك
12,092	89.8	100.0	0.0	0.1	3.3	96.6	100.0	0.0	1.1	5.9	93.1	100.0	0.0	0.0	0.0	100.0	نينوى
6,915	95.5	100.0	0.1	0.0	0.1	99.8	100.0	0.1	3.0	0.2	96.7	100.0	0.0	1.1	0.2	98.7	سليمانية
5,266	94.2	100.0	0.0	0.7	1.6	97.6	100.0	0.0	0.5	2.8	96.7	100.0	0.0	0.2	0.0	99.8	كركوك
10,355	95.7	100.0	0.2	0.1	0.4	99.4	100.0	0.0	1.2	2.3	96.4	100.0	0.0	0.0	0.1	99.9	اربيل
7,227	86.3	100.0	0.2	2.0	3.0	94.8	100.0	0.0	1.3	2.9	95.8	100.0	2.8	0.0	2.6	94.6	ديالى
5,155	90.7	100.0	0.0	0.2	5.8	94.0	100.0	0.0	0.1	3.7	96.2	100.0	0.3	0.0	0.1	99.6	انبار
21,569	83.7	100.0	0.5	0.4	1.6	97.5	100.0	0.0	3.8	4.0	92.2	100.0	0.9	0.3	5.9	92.9	بغداد
15,559	87.6	100.0	0.7	0.5	1.7	97.1	100.0	0.0	1.1	5.1	93.8	100.0	0.0	0.3	3.2	96.5	مركز
6,010	73.8	100.0	0.1	0.1	1.2	98.6	100.0	0.0	10.6	1.4	88.1	100.0	3.3	0.2	13.1	83.4	اطراف
6,011	61.1	100.0	0.0	0.3	5.6	94.1	100.0	0.7	14.1	1.3	83.8	100.0	2.0	0.2	27.5	70.3	بابل
3,734	77.6	100.0	0.2	0.3	0.5	99.0	100.0	0.0	3.2	4.3	92.5	100.0	0.0	0.5	14.6	84.8	كربلاء
4,411	65.6	100.0	0.6	0.4	2.3	96.7	100.0	0.0	6.5	1.4	92.1	100.0	0.0	1.0	26.1	72.9	واسط
3,861	93.4	100.0	0.5	0.4	1.7	97.4	100.0	0.0	0.8	1.7	97.4	100.0	1.9	0.0	0.6	97.5	صلاح الدين
4,961	71.9	100.0	0.1	4.1	1.8	93.9	100.0	0.0	5.5	1.5	93.0	100.0	0.0	1.9	17.5	80.6	نجف
3,803	73.3	100.0	0.0	3.3	2.2	94.5	100.0	0.2	12.0	8.2	79.6	100.0	0.3	0.4	2.6	96.7	قادسية
4,216	84.5	100.0	0.2	0.6	1.9	97.3	100.0	0.5	1.7	1.4	96.4	100.0	0.1	0.1	11.7	88.2	مثنى
8,516	86.6	100.0	0.1	0.5	1.5	97.9	100.0	0.0	1.3	1.6	97.1	100.0	0.3	0.2	9.4	90.2	ذي قار
5,374	76.4	100.0	0.0	1.9	2.4	95.7	100.0	0.9	13.2	4.8	81.1	100.0	0.0	0.0	4.0	96.0	ميسان
10,304	69.9	100.0	0.0	2.9	2.0	95.1	100.0	0.0	21.2	2.2	76.6	100.0	0.0	0.0	4.3	95.7	بصرة
الأقليم																	
21,783	95.8	100.0	0.1	0.1	0.5	99.3	100.0	0.0	1.7	1.3	97.0	100.0	0.0	0.4	0.1	99.5	كوردستان العراق

الجدول 3.6.WS: سلالم درجات مياه الشرب والصرف الصحي وغسل الأيدي

نسبة أفراد الأسرة المعيشية حسب سلالم درجات مياه الشرب والصرف الصحي وغسل الأيدي، العراق، 2018

عدد أفراد الأسرة المعيشية	نسبة أفراد الأسرة المعيشية الذين يستخدمون:																الخدمات الأساسية لمياه الشرب والصرف الصحي والنظافة العامة
	غسل الأيدي ¹						الصرف الصحي					مياه الشرب					
	لم يتم منح الإنز لرويته/سبب ب آخر	لا يوجد مرفق	مرفق محدود	مرفق أساسي ³	المجموع الإجمالي	التفوط في العراء	غير مُحسن	خدمة محدودة	خدمة أساسية ²	المجموع الإجمالي	مياه سطحية	غير مُحسن	خدمة محدودة	خدمة أساسية ¹			
106,500	81.2	100.0	0.2	1.1	2.4	96.3	100.0	0.1	5.8	3.4	90.8	100.0	0.6	0.2	7.3	91.8	وسط وجنوب العراق مستوى تعليم رب الأسرة ما قبل الابتدائي أو لا تعليم
20,242	79.1	100.0	0.1	1.5	3.1	95.2	100.0	0.4	6.9	3.7	89.0	100.0	0.4	0.3	8.0	91.3	الابتدائي
44,903	81.6	100.0	0.2	1.0	2.6	96.2	100.0	0.0	6.5	3.2	90.2	100.0	0.5	0.3	6.3	92.9	المتوسط
27,676	83.2	100.0	0.1	1.0	1.9	97.0	100.0	0.1	5.1	3.5	91.3	100.0	0.5	0.2	6.0	93.3	الاعداديه +
35,365	89.3	100.0	0.2	0.4	1.0	98.4	100.0	0.0	2.2	1.9	95.9	100.0	0.5	0.3	4.7	94.4	غير مبين
97	98.4	100.0	1.6	0.0	0.0	98.4	100.0	0.0	0.0	0.0	100.0	100.0	0.0	0.0	0.0	100.0	مؤشر الثروة
25,652	60.2	100.0	0.3	3.7	6.8	89.2	100.0	0.5	16.7	4.3	78.5	100.0	2.2	0.6	12.8	84.4	الأشد فقراً
25,662	80.9	100.0	0.2	0.6	1.7	97.5	100.0	0.0	5.2	3.6	91.2	100.0	0.3	0.2	8.2	91.2	فقير
25,662	88.1	100.0	0.2	0.1	1.5	98.2	100.0	0.0	1.9	3.3	94.8	100.0	0.0	0.2	4.9	94.9	متوسط
25,608	91.4	100.0	0.2	0.0	0.3	99.5	100.0	0.0	1.1	3.1	95.9	100.0	0.0	0.4	3.7	95.9	ثري
25,699	97.8	100.0	0.0	0.0	0.2	99.8	100.0	0.0	0.5	0.8	98.7	100.0	0.0	0.0	0.6	99.3	الأكثر ثراءً

¹ مؤشر المسح العنقودي متعدد المؤشرات WS.2 - استخدام خدمات مياه الشرب الأساسية؛ مؤشر هدف التنمية المستدامة 1.4.1

² مؤشر المسح العنقودي متعدد المؤشرات WS.9 - استخدام خدمات الصرف الصحي الأساسية؛ مؤشرات هدف التنمية المستدامة 1.4.1 و 6.2.1

³ مؤشر المسح العنقودي متعدد المؤشرات WS.7 - مرفق غسل الأيدي بالماء والصابون؛ مؤشرات هدف التنمية المستدامة 1.4.1 و 6.2.1

¹ لأغراض حسب سلالم الدرجات، يتم تضمين إجابة "لم يتم منح الإنز لرويته/سبب آخر" في المقام.

10.4 النظافة العامة الحيضية

تعتبر قدرة النساء والفتيات على إدارة الدورة الشهرية بشكل آمن مع الحفاظ على خصوصيتهن وكرامتهن أمراً جوهرياً لصحتهن وسلامتهن النفسية والاجتماعية وقدرتهن على الحركة. والنساء والفتيات اللواتي لا يستطعن الوصول إلى مرافق وإمدادات إدارة النظافة الحيضية الملائمة يعانون من وصمة العار والإقصاء الاجتماعي، وتفوتهن فرص تعليمية واجتماعية واقتصادية مهمة.¹⁴³

ويعرض الجدول WS.4.1 نسبة النساء والفتيات في الفئة العمرية 15-49 سنة اللواتي جاءهن الحيض في الأشهر الـ 12 الماضية وقلن إنه كان لديهن مكان يحافظ على خصوصيتهن للاغتسال والغيار أثناء وجودهن في المنزل. كما يعرض كذلك ما إذا استخدمن المواد المناسبة بما فيها المواد التي يمكن إعادة استخدامها والمواد التي تُستخدم لمرة واحدة أثناء آخر فترة حيض لهن. ويعرض الجدول WS.4.2 نسبة النساء اللواتي قلن إنهن لم يتمكنن من المشاركة في أنشطة اجتماعية أو مدرسية أو الذهاب إلى العمل خلال آخر فترة حيض لهن.

¹⁴³ سومير، أم، و سي. ساذيرلاند، و في. تشاندر-مولي. "إدراج موضوع الحيض الأول والفتيات على الأجندة العالمية لصحة السكان"، مجلة الصحة الإنجابية، العدد 1 (2015). 8-0009-015-12978-s10.1186/doi.

الجدول WS.4.1: إدارة النظافة الحيضية

نسبة النساء ممن يتوفر لهن مكان خاص للاغتسال والغيار في المنزل واستخدام مواد قابلة لإعادة الاستخدام أو تُستخدم لمرة واحدة أثناء آخر فترة حيض لهن، العراق، 2018

عدد النساء في الفئة العمرية 49-15 سنة اللواتي قلن إنهن مارسن النظافة الحيضية خلال الأشهر الاثني عشر الأخيرة	نسبة النساء اللواتي يستخدمن مواد نظافة حيضية ملائمة ضمن مكان خاص للاغتسال والتغيير أثناء وجودهن في المنزل ¹	نسبة من استخدمن مواد ملائمة لإدارة النظافة الحيضية خلال آخر فترة حيض ممن لا يعرفن ما إذا كانت مواد قابلة لإعادة الاستخدام أم لا/إجابة ناقصة			نسبة من لديهن مكان خاص للاغتسال والتغيير أثناء وجودهن في المنزل	
		لم يستخدمن مواد قابلة لإعادة الاستخدام	استخدمن مواد قابلة لإعادة الاستخدام	قابلة لإعادة الاستخدام أم لا/إجابة ناقصة		
19,733	86.2	0.0	84.8	11.1	88.6	المجموع الإجمالي (العراق)
						المنطقة
13,961	86.8	0.0	87.4	8.5	89.3	منطقة حضرية
5,773	84.7	0.0	78.5	17.4	87.0	منطقة ريفية
						المحافظة
614	53.5	0.0	92.2	0.8	57.8	دهوك
1,866	94.4	0.0	77.1	18.5	97.7	نينوى
1,074	75.6	0.0	91.8	7.8	75.6	سليمانية
785	86.9	0.0	91.6	5.3	88.7	كركوك
1,669	75.6	0.0	83.4	15.8	76.5	اربيل
1,115	79.4	0.0	82.1	16.8	80.4	ديالى
744	87.4	0.0	89.0	8.2	89.4	انبار
3,432	85.0	0.0	86.7	9.5	88.2	بغداد
2,470	84.6	0.0	88.2	7.6	88.3	مركز
962	85.8	0.0	82.9	14.2	87.9	اطراف
949	78.0	0.0	82.9	15.5	79.6	بابل
591	95.8	0.0	95.2	3.4	97.3	كربلاء
685	74.5	0.0	78.6	5.1	80.8	واسط
606	93.7	0.0	87.5	10.6	95.2	صلاح الدين
778	91.1	0.1	89.9	7.9	92.2	نجف
555	70.7	0.0	79.3	7.2	73.3	قادسية
674	77.3	0.2	83.8	5.3	82.2	مثنى
1,240	86.7	0.0	84.2	12.9	87.8	ذي قار
797	90.1	0.0	66.9	30.0	92.7	ميسان
1,561	94.7	0.0	93.1	4.5	96.6	بصرة
						الاقليم
3,357	71.4	0.0	89.0	9.2	72.5	كوردستان العراق

الجدول WS.4.1: إدارة النظافة الحيضية

نسبة النساء ممن يتوفر لهن مكان خاص للاغتسال والغيار في المنزل واستخدام مواد قابلة لإعادة الاستخدام أو تُستخدم لمرة واحدة أثناء آخر فترة حيض لهن، العراق، 2018

عدد النساء في الفئة العمرية 15-49 سنة اللواتي قلن إنهن مارسن النظافة الحيضية خلال الأشهر الاثني عشر الأخيرة	نسبة النساء اللواتي يستخدمن مواد نظافة حيضية ملائمة ضمن مكان خاص للاغتسال والتغيير أثناء وجودهن في المنزل ¹	نسبة من استخدمن مواد ملائمة لإدارة النظافة الحيضية خلال آخر فترة حيض ممن لا يعرفن ما إذا كانت مواد قابلة لإعادة الاستخدام أم لا/إجابة ناقصة			نسبة من لديهن مكان خاص للاغتسال والتغيير أثناء وجودهن في المنزل	
		لم يستخدمن مواد قابلة لإعادة الاستخدام	استخدمن مواد قابلة لإعادة الاستخدام	لا يعرفن ما إذا كانت مواد قابلة لإعادة الاستخدام أم لا/إجابة ناقصة		
16,376	86.5	0.0	84.6	11.2	89.0	وسط وجنوب العراق
						العمر
1,205	86.7	0.0	87.2	7.2	89.6	19-15
2,881	86.5	0.0	85.9	9.7	89.3	24-20
3,580	86.4	0.0	86.5	9.7	89.0	29-25
7,083	86.4	0.0	84.9	11.4	88.5	39-30
4,984	85.4	0.0	82.0	13.6	87.8	49-40
						التعليم
3,179	84.9	0.0	73.8	21.4	87.8	ما قبل الابتدائي أو لا تعليم
8,615	87.2	0.0	83.1	12.8	89.8	الابتدائي
3,782	85.4	0.0	89.2	6.8	88.0	المتوسط
4,157	85.4	0.0	92.3	4.1	87.2	الإعدادية +
						حالة الإعاقة (الفئة العمرية 18-49 سنة)
932	88.3	0.0	78.7	18.7	90.3	تعاني من صعوبة في القدرات الوظيفية
18,353	86.1	0.0	85.0	10.9	88.6	لا تعاني من أية صعوبة في القدرات الوظيفية
						مؤشر الثروة
3,711	84.3	0.0	74.3	21.2	87.1	الأشد فقراً
4,056	88.6	0.0	85.6	10.8	91.0	فقير
3,969	85.8	0.0	85.0	9.9	88.5	متوسط
4,043	85.2	0.0	89.0	6.7	88.1	ثري
3,955	87.0	0.0	94.0	3.9	88.0	الأكثر ثراءً

¹ مؤشر المسح العنقودي متعدد المؤشرات WS.12 - إدارة النظافة الحيضية

¹ المواد الملائمة تشمل الفوط الصحية أو السدادات القطنية أو قطع القماش

الجدول WS.4.2: الاستبعاد من النشاطات أثناء فترة الحيض

نسبة النساء اللواتي لم يشاركن في نشاطات اجتماعية أو الذهاب إلى المدرسة أو العمل بسبب آخر فترة حيض عاوودتهن خلال الأشهر الاثني عشر الأخيرة، العراق، 2018

نسبة النساء اللواتي لم يشاركن في نشاطات اجتماعية أو الذهاب إلى المدرسة أو العمل بسبب آخر فترة حيض عاوودتهن خلال الأشهر الاثني عشر الأخيرة¹

عدد النساء في الفئة العمرية 15-49 سنة اللواتي قلن إنهن مارسن النظافة الحوضية خلال الأشهر الاثني عشر الأخيرة

المجموع الإجمالي (العراق)	10.6	19,733
المنطقة		
منطقة حضرية	10.0	13,961
منطقة ريفية	12.1	5,773
المحافظة		
دهوك	13.0	614
نينوى	6.2	1,866
سليمانية	18.4	1,074
كركوك	2.7	785
اربيل	8.6	1,669
ديالى	12.5	1,115
انبار	18.7	744
بغداد	6.2	3,432
مركز	4.3	2,470
اطراف	11.2	962
بابل	11.7	949
كربلاء	5.7	591
واسط	7.3	685
صلاح الدين	18.7	606
نجف	15.9	778
قادسية	3.5	555
مثنى	15.5	674
ذي قار	8.5	1,240
ميسان	23.6	797
بصرة	12.5	1,561
الاقليم		
كوردستان العراق	12.6	3,357
وسط وجنوب العراق	10.2	16,376
العمر		
19-15	7.8	1,205
24-20	9.5	2,881
29-25	9.1	3,580
39-30	11.2	7,083
49-40	12.2	4,984
التعليم		
ما قبل الابتدائي أو لا تعليم	12.4	3,179
الابتدائي	11.5	8,615
المتوسطه	9.1	3,782
الاعداديه +	8.9	4,157
حالة الإعاقة (الفئة العمرية 18-49 سنة)		
تعاني من صعوبة في القدرات الوظيفية	21.0	932
لا تعاني من أية صعوبة في القدرات الوظيفية	10.1	18,353
مؤشر الثروة		
الأشد فقراً	14.3	3,711
فقير	10.4	4,056
متوسط	9.9	3,969
ثري	7.9	4,043
الأكثر ثراءً	10.8	3,955

¹ مؤشر المسح العنقودي متعدد المؤشرات WS.13 - الاستبعاد من النشاطات أثناء فترة الحيض

11 فرصة منصفة في الحياة

11.1 القدرات الوظيفية للطفل

تحدد اتفاقية حقوق الأشخاص ذوي الإعاقة¹⁴⁴ التزامات الدول الأعضاء لضمان الإعمال الكامل لحقوق الأطفال ذوي الإعاقة على قدم المساواة مع غيرهم من الأطفال. وقد تعرّضت هذه الصعوبات الوظيفية للأطفال إلى خطر التعرض للمشاركة المحدودة في بيئة غير مواتية لهم، وتحدّ من إمكانية التمتع بحقوقهم.

وقد اشتمل مسح العراق، 2018 على نماذج القدرات الوظيفية للطفل التي تهدف إلى توفير تقدير لعدد/نسبة الأطفال الذين يعانون من صعوبات القدرات الوظيفية، بناءً على ما تقوله الأمهات أو مناحات الرعاية الرئيسية. وقد غطى النموذج المشمول في استبيان الأطفال دون سنّ الخامسة الأطفال الذين تتراوح أعمارهم بين سنتين وأربع سنوات، بينما تم أيضاً تضمين نموذج مشابه في استبيان الأطفال في الفئة العمرية 5-17 سنة.

النطاقات الوظيفية المشمولة في استبيان الأطفال دون سنّ الخامسة هي كما يلي: الرؤية، والسمع، والمشى، والحركة الدقيقة، والفهم، وأن يفهمه الآخرون، والتعلم، واللعب، والسيطرة على السلوك، بينما النطاقات الوظيفية المشمولة في استبيان الأطفال في عمر 5-17 سنة هي كما يلي: الرؤية، والسمع، والمشى، والعناية بالذات، والتواصل، والتعلّم، والتذكّر، والتركيز، وتقبّل التغيير، والسيطرة على السلوك، وإقامة الصداقات، والقلق، والاكتئاب.

يعرض الجدولان EQ.1.1 و EQ.1.2 نسبة الأطفال حسب الفئة العمرية ممن يعانون من صعوبة في القدرات الوظيفية، حسب المجال.

ويعرض الجدول EQ.1.3 نسبة الأطفال في الفئة العمرية 2-17 سنة ممن يستخدمون الأجهزة المساندة وما زالوا يعانون من صعوبة في مجالات القدرات الوظيفية ذات الصلة.

ويعرض الجدول EQ.1.4 نسبة الأطفال حسب الفئة العمرية ممن يعانون من صعوبة في القدرات الوظيفية.

الجدول EQ.1.1: القدرات الوظيفية للطفل (الأطفال في الفئة العمرية 4-2 سنوات)										
نسبة الأطفال في الفئة العمرية 4-2 سنوات ممن يعانون من صعوبة في القدرات الوظيفية، حسب المجال، العراق، 2018										
عدد الأطفال في الفئة العمرية 4-2 سنوات	نسبة الأطفال في الفئة العمرية 4-2 سنوات ممن يعانون من صعوبة في القدرات الوظيفية في مجال واحد على الأقل	نسبة الأطفال في الفئة العمرية 4-2 سنوات ممن يعانون من صعوبة في القدرات الوظيفية في مجال:								
		الرؤية	السمع	واللمس	والذوق	والشم	الحركة الدقيقة	المشي	التواصل	الفهم
10,300	2.8	0.8	0.7	0.7	1.3	0.4	0.7	0.3	0.2	المجموع الإجمالي (العراق)
5,353	3.1	1.0	0.9	0.8	1.4	0.4	0.9	0.4	0.3	الجنس
4,947	2.5	0.7	0.5	0.6	1.2	0.3	0.6	0.2	0.2	ذكر
										أنثى
6,949	2.4	0.7	0.6	0.6	1.0	0.2	0.6	0.3	0.2	المنطقة
3,351	3.6	1.2	1.0	0.8	1.8	0.7	0.9	0.3	0.4	منطقة حضرية
										منطقة ريفية
358	2.4	0.4	1.0	0.9	1.0	0.4	0.7	0.2	1.0	المحافظة
1,012	2.4	0.7	0.5	0.2	1.2	0.2	0.6	0.2	0.3	دهوك
472	2.3	0.4	0.0	1.0	0.2	0.0	0.9	1.0	0.0	نينوى
257	1.5	0.3	0.4	0.2	0.5	0.0	0.3	0.0	0.4	سليمانية
										كركوك

¹⁴⁴ "اتفاقية حقوق الأشخاص ذوي الإعاقة". منظمة الأمم المتحدة تم الوصول إليها في 31 آب/أغسطس 2018.

<https://www.un.org/development/desa/disabilities/convention-on-the-rights-of-persons-with-disabilities/convention-on-the-rights-of-persons-with-disabilities-2.html>

الجدول EQ.1.1: القدرات الوظيفية للطفل (الأطفال في الفئة العمرية 2-4 سنوات)

نسبة الأطفال في الفئة العمرية 2-4 سنوات ممن يعانون من صعوبة في القدرات الوظيفية، حسب المجال، العراق، 2018

عدد الأطفال في الفئة العمرية 2-4 سنوات	نسبة الأطفال في الفئة العمرية 2-4 سنوات ممن يعانون من صعوبات في القدرات الوظيفية في مجال:	نسبة الأطفال في الفئة العمرية 2-4 سنوات ممن يعانون من صعوبات في القدرات الوظيفية في مجال:								
		السيطرة على الحركة	المشي	التعلم	التواصل	العلاقات الشخصية	الرؤية	السمع	الروية	
953	0.7	0.2	0.7	0.6	0.6	0.1	0.6	0.0	0.0	أربيل
583	2.0	0.3	0.5	0.7	1.0	0.3	0.4	0.3	0.0	ديالى
354	7.3	0.2	6.4	2.9	5.8	4.2	4.2	0.6	0.2	أنبار
1,631	1.5	0.4	0.0	0.3	0.5	0.0	0.6	0.2	0.0	بغداد
1,180	1.7	0.4	0.0	0.2	0.5	0.0	0.7	0.2	0.0	مرکز
451	1.0	0.4	0.1	0.4	0.5	0.2	0.2	0.3	0.2	أطراف
466	1.7	0.8	0.7	0.4	0.4	0.1	0.6	0.3	0.3	بابل
301	1.5	0.5	0.5	0.7	0.5	0.6	0.5	0.4	0.4	كربلاء
326	1.5	0.0	0.2	0.2	0.4	0.5	0.7	0.0	0.1	واسط
248	4.6	0.7	0.9	1.3	2.9	1.0	1.8	0.3	0.2	صلاح الدين
430	2.9	0.6	1.0	0.9	1.7	0.4	0.8	0.3	0.2	نجف
297	7.0	4.8	1.1	1.4	0.9	0.4	1.2	0.4	0.3	قادسية
398	1.7	0.5	0.2	0.3	0.5	0.2	0.6	0.2	0.2	مثنى
819	2.5	0.8	0.1	0.2	1.5	0.2	0.3	0.0	0.0	ذي قار
495	5.9	2.3	0.5	0.5	3.2	0.2	0.1	0.1	0.3	ميسان
899	5.8	2.4	1.3	1.6	2.5	0.3	0.7	0.6	0.9	بصرة
الأقليم										
1,783	1.5	0.3	0.6	0.8	0.5	0.1	0.7	0.3	0.2	كوردستان
8,517	3.0	1.0	0.7	0.7	1.4	0.4	0.7	0.3	0.2	وسط وجنوب العراق
العمر										
3,109	2.9	0.9	0.5	0.6	1.4	0.3	0.6	0.3	0.2	2
3,731	2.6	1.0	0.7	0.6	1.1	0.2	0.7	0.3	0.2	3
3,460	2.8	0.7	0.9	0.9	1.4	0.6	0.9	0.3	0.2	4
الالتحاق ببرنامج تعليمي للطفولة المبكرة^٣										
171	3.4	1.7	0.0	0.0	0.3	0.0	0.8	0.0	0.6	يلتحق/تلتحق
7,020	2.7	0.8	0.8	0.8	1.3	0.4	0.8	0.3	0.2	لا يلتحق/تلتحق
المستوى التعليمي للأم										
2,080	3.9	1.3	0.9	1.3	1.6	0.5	1.1	0.7	0.5	ما قبل الابتدائي أو لا تعليم
4,587	2.6	0.8	0.7	0.5	1.1	0.2	0.6	0.2	0.2	الابتدائي
1,716	3.0	0.8	1.0	0.5	1.8	0.8	0.9	0.2	0.2	المتوسط
1,916	1.9	0.5	0.5	0.7	0.9	0.1	0.6	0.0	0.1	الاعداديه +
صعوبات القدرات الوظيفية لدى الأم (العمر 18-49 سنة)										
436	9.1	2.4	4.1	2.4	4.9	2.5	3.2	0.2	0.4	تعاني من صعوبة في القدرات الوظيفية
9,763	2.5	0.8	0.5	0.6	1.1	0.2	0.6	0.3	0.2	لا تعاني من أية صعوبة في القدرات الوظيفية
101	5.6	0.0	2.4	1.9	2.4	2.8	4.8	0.0	0.0	لا تتوفر معلومات
مؤشر الثروة										
2,403	4.8	1.4	1.4	1.2	2.8	0.9	1.2	0.4	0.5	الأشد فقراً
2,280	2.7	0.7	0.7	0.6	1.2	0.3	0.7	0.4	0.2	فقير
1,991	2.7	1.3	0.3	0.5	0.9	0.1	0.4	0.3	0.1	متوسط
1,849	1.7	0.5	0.3	0.3	0.5	0.2	0.6	0.3	0.2	ثري
1,777	1.4	0.1	0.6	0.8	0.6	0.1	0.7	0.0	0.1	الأكثر ثراءً

يتم تحديد الأطفال في الفئة العمرية 2-4 سنوات بأنهم يعانون من صعوبات في القدرات الوظيفية إذا ما أجابوا بـ "أواجه كثيراً من الصعوبة" أو "لا أستطيع القيام بالأنشطة نهائياً" عن الأسئلة الواردة في جميع المجالات المدرجة، باستثناء المجال الأخير المتعلق بالسيطرة على السلوك، والذي يعتبر الطفل أنه يعاني من صعوبة وظيفية فيه إذا كانت الإجابة "كثيراً جداً".

^٣ يتم استبعاد الأطفال في عمر 2 سنة، حيث إنه يتم جمع المعلومات المتعلقة بالالتحاق ببرامج تنمية الطفولة المبكرة فقط للأطفال ضمن الفئة العمرية 3-4 سنوات.

الجدول EQ.1.2: القدرات الوظيفية للطفل (الأطفال في الفئة العمرية 5-17 سنة)

نسبة الأطفال في الفئة العمرية 5-17 سنة ممن يعانون من صعوبة في القدرات الوظيفية، حسب المجال، العراق، 2018

عدد الأطفال في الفئة العمرية 5-17 سنة	نسبة الأطفال في الفئة العمرية 5-17 سنة ممن يعانون من صعوبة في القدرات الوظيفية في مجال واحد على الأقل	نسبة الأطفال في الفئة العمرية 5-17 سنة ممن يعانون من صعوبة في القدرات الوظيفية في مجال:													
		الاكتئاب	القلق	إقامة علاقات صداقة	السيطرة على السلوك	تقبل التغيير	التركيز	التذكر	التعلم	التواصل	العناية بالذات	المشي	السمع	الرؤية	
43,867	22.1	6.6	16.3	1.3	1.6	2.2	0.8	1.0	1.2	0.8	0.9	2.0	0.3	0.8	المجموع الإجمالي (العراق)
															الجنس
22,368	25.2	6.7	19.1	1.3	2.2	3.0	0.9	1.3	1.5	1.1	1.2	2.1	0.3	1.3	ذكر
21,499	18.9	6.5	13.3	1.3	1.0	1.4	0.6	0.8	1.0	0.6	0.6	1.9	0.3	0.3	أنثى
															المنطقة
29,681	23.3	6.8	17.7	1.3	1.5	2.2	0.7	1.1	1.2	0.9	1.0	2.0	0.3	1.0	منطقة حضرية
14,185	19.7	6.3	13.4	1.4	1.8	2.2	0.8	0.9	1.4	0.8	0.7	2.0	0.4	0.4	منطقة ريفية
															المحافظة
1,470	10.1	1.8	4.9	0.8	1.5	2.0	0.9	2.2	1.6	0.8	0.9	0.7	0.2	0.5	دهوك
4,321	33.1	10.2	30.7	0.7	0.9	0.5	0.2	0.1	0.5	0.5	1.0	1.4	0.1	0.3	نينوى
2,087	8.0	1.5	6.6	1.4	0.3	0.5	1.0	0.8	1.5	1.4	0.7	0.9	0.0	0.1	سليمانية
1,863	6.7	1.9	5.4	0.8	0.8	0.7	0.8	0.7	0.8	0.4	0.5	0.6	0.3	0.2	كركوك
3,294	20.1	4.2	12.7	2.6	1.2	1.1	0.9	1.2	1.8	1.0	2.0	2.5	0.8	1.8	أربيل
2,362	28.7	10.7	15.3	0.4	3.1	3.8	1.0	3.3	1.5	1.7	0.9	2.9	0.7	0.4	ديالى
1,825	22.0	6.4	13.4	5.1	2.0	2.0	0.7	0.7	0.9	0.9	1.3	1.8	0.3	0.5	أنبار
7,076	18.4	5.6	15.2	0.5	0.4	0.3	0.4	0.5	0.4	0.3	0.3	0.7	0.5	0.4	بغداد
4,919	18.3	3.0	14.8	0.5	0.3	0.2	0.2	0.4	0.2	0.0	0.0	0.5	0.5	0.2	مركز
2,158	18.4	11.5	16.1	0.6	0.7	0.7	0.7	0.7	0.8	0.9	0.8	1.3	0.4	0.8	أطراف
2,140	15.3	1.3	12.0	1.2	1.0	0.4	0.6	0.7	0.8	0.4	0.3	2.1	0.2	0.2	بابل
1,283	18.7	3.9	14.7	0.8	0.9	1.1	2.1	2.7	2.0	0.9	0.3	0.7	0.2	0.8	كربلاء
1,490	18.2	3.1	14.7	1.6	1.4	1.8	0.5	0.4	0.6	1.3	0.8	2.3	0.0	0.1	واسط
1,344	32.2	8.5	19.4	2.6	5.8	4.5	1.7	1.9	4.4	2.2	2.2	4.0	0.7	1.2	صلاح الدين
1,732	27.3	13.9	21.9	3.3	4.3	4.7	1.0	1.3	2.2	1.1	3.6	3.8	0.5	3.7	نجف
1,294	33.1	10.2	24.1	1.6	11.1	10.5	1.2	2.0	4.5	1.1	1.5	4.6	0.7	1.2	قادسية
1,496	22.1	1.7	14.6	0.2	0.0	0.3	0.2	0.1	0.2	0.3	0.0	0.5	0.2	6.4	مثنى
3,131	20.8	9.2	17.9	1.2	0.9	0.0	0.1	0.1	0.1	0.5	0.3	0.4	0.1	0.2	ذي قار
1,989	25.4	8.8	16.0	1.0	0.6	0.7	1.4	0.6	0.6	0.7	0.8	3.4	0.1	0.5	ميسان
3,669	31.1	9.9	19.0	0.9	1.6	10.2	1.3	2.0	2.5	1.5	0.7	5.4	0.6	0.4	بصرة

الأقليم

الجدول EQ.1.2: القدرات الوظيفية للطفل (الأطفال في الفئة العمرية 5-17 سنة)

نسبة الأطفال في الفئة العمرية 5-17 سنة ممن يعانون من صعوبة في القدرات الوظيفية، حسب المجال، العراق، 2018

عدد الأطفال في الفئة العمرية 5-17 سنة	نسبة الأطفال في الفئة العمرية 5-17 سنة ممن يعانون من صعوبة في القدرات الوظيفية في مجال واحد على الأقل	نسبة الأطفال في الفئة العمرية 5-17 سنة ممن يعانون من صعوبة في القدرات الوظيفية في مجال:													
		الاكتئاب	القلق	إقامة علاقات صداقة	السيطرة على السلوك	تقبل التغيير	التركيز	التذكر	التعلم	التواصل	العناية بالذات	المشي	السمع	الرؤية	
6,851	14.3	2.9	9.2	1.8	1.0	1.1	0.9	1.3	1.7	1.1	1.4	1.6	0.4	1.0	كوردستان
37,015	23.6	7.3	17.6	1.2	1.7	2.4	0.7	1.0	1.2	0.8	0.8	2.1	0.3	0.8	وسط وجنوب العراق
18,711	23.7	6.5	18.7	1.1	1.8	2.5	0.8	1.0	1.4	1.2	1.1	2.5	0.5	0.5	العمر 9-5
16,491	21.3	6.7	14.9	1.5	1.5	2.1	0.8	1.3	1.1	0.6	0.9	1.4	0.2	1.4	14-10
8,665	20.3	6.6	13.7	1.4	1.3	2.0	0.5	0.5	1.0	0.4	0.5	2.0	0.3	0.6	17-15
33,085	20.3	5.9	15.0	0.6	1.2	1.8	0.4	0.8	0.9	0.4	0.4	1.5	0.2	0.7	الاتحاق بالمدرسة
10,780	27.8	8.9	20.4	3.5	2.8	3.5	1.7	1.8	2.4	2.3	2.3	3.8	0.9	1.2	يلتحق/تلتحق
2	0	0.0	0.0	0.0	0.0	0.0	0.0	0.0	0.0	0.0	0.0	0.0	0.0	0.0	لا يلتحق/تلتحق
9,467	22.1	7.3	14.8	2.2	1.9	2.6	1.0	1.2	1.8	0.8	1.5	2.7	0.6	1.0	غير مبين
20,305	21.7	6.8	16.7	1.1	1.7	2.0	0.9	1.0	1.3	1.0	0.9	1.8	0.4	0.5	المستوى التعليمي للأمر
7,791	24.8	6.1	17.6	1.2	1.5	2.6	0.4	1.4	0.8	0.7	0.7	2.2	0.2	2.0	ما قبل الابتدائي أو لا تعليم
5,911	19.9	5.4	15.1	1.0	1.2	2.2	0.6	0.5	0.7	0.7	0.4	1.6	0.1	0.2	الابتدائي
383	25.2	6.5	21.0	0.0	0.1	0.0	0.0	0.2	0.0	0.0	0.0	0.6	0.0	0.0	المتوسطه
2,780	34.1	12.4	19.0	3.2	4.9	7.4	1.9	4.4	3.7	1.6	1.4	3.1	0.7	0.8	الإعداديه +
36,525	21.2	6.1	16.1	1.1	1.4	1.9	0.7	0.8	1.1	0.8	0.9	2.0	0.3	0.9	غير متوفر
4,562	22.2	7.4	16.1	2.1	1.5	1.7	0.9	1.1	1.2	0.7	0.6	1.6	0.3	0.5	صعوبات القدرات الوظيفية لدى الأم (العمر 18-49 سنة)
10,029	25.3	8.7	16.6	2.2	2.6	4.0	1.1	1.5	1.8	1.1	1.3	3.2	0.5	2.1	تعاني من صعوبة في القدرات الوظيفية
9,258	24.7	7.7	18.2	0.8	1.7	2.6	1.0	1.1	1.4	0.8	0.5	1.7	0.2	0.4	لا تعاني من أية صعوبة في القدرات الوظيفية
8,781	23.7	6.1	18.9	0.9	1.3	1.7	0.6	1.2	1.0	1.0	1.1	2.6	0.2	0.4	لا يتوفر معلومات
8,250	19.8	6.7	15.8	0.7	1.1	1.2	0.3	0.4	0.6	0.2	0.5	1.0	0.4	0.2	مؤشر الثروة
7,549	15.5	3.0	11.1	1.8	1.1	1.2	0.8	0.9	1.3	1.0	1.1	1.2	0.4	0.9	الأشد فقراً

يتم تحديد الأطفال في الفئة العمرية 5-17 سنة بأنهم يعانون من صعوبات في القدرات الوظيفية إذا ما اجابوا بـ "أواجه كثيراً من الصعوبة" أو "لا أستطيع القيام بالنشاط نهائياً" عن الأسئلة الواردة في جميع المجالات المدرجة، باستثناء المجالين الأخيرين المتعلقين بالقلق والاكتئاب، واللذين يعتبر الطفل أنه يعاني من صعوبة وظيفية فيهما إذا كانت فئة الإجابة "يومية".

الجدول EQ.1.3: استخدام الأجهزة المساندة (الأطفال في الفئة العمرية 2-17 سنة)

نسبة الأطفال في الفئة العمرية 2-17 سنة ممن يستخدمون الأجهزة المساندة ويعانون من صعوبة في القدرات الوظيفية في مجال الأجهزة المساندة، العراق، 2018

عدد الأطفال في الفئة العمرية 2-17 الذين يستخدمون جهاز أو يحصلون على مساعدة للمشية	نسبة الأطفال الذين يواجهون صعوبات في المشي عند استخدام جهاز على مساعدة من الآخرين	نسبة الأطفال الذين يعانون من صعوبات في السمع		نسبة الأطفال الذين يعانون من صعوبات في الرؤية		نسبة الأطفال في الفئة العمرية 2-17 الذين يستخدمون أجهزة أو يحصلون على مساعدة للمشية				
		عدد الأطفال في الفئة العمرية 2-17 الذين يستخدمون المعينات السمعية	نسبة الأطفال الذين يعانون من صعوبات في السمع	عدد الأطفال في الفئة العمرية 2-17 الذين يستخدمون النظارات	نسبة الأطفال الذين يعانون من صعوبات في الرؤية	عدد الأطفال في الفئة العمرية 2-17	يستخدمون أجهزة أو يحصلون على مساعدة للمشية	يستخدمون معينات سمعية	يستخدمون النظارات	
595	29.7	321	12.4	1,437	6.1	54,167	1.1	0.6	2.7	المجموع الإجمالي (العراق)
361	35.6	187	19.7	654	9.5	27,721	1.3	0.7	2.4	الجنس
235	20.8	134	2.3	784	3.4	26,446	0.9	0.5	3.0	ذكر
										أنثى
372	33.6	228	13.4	1,169	6.2	36,630	1.0	0.6	3.2	المنطقة
224	23.3	94	10.0	268	5.9	17,536	1.3	0.5	1.5	منطقة حضرية
										منطقة ريفية
9	(*)	6	(*)	49	(8.9)	1,828	0.5	0.3	2.7	المحافظة
74	(*)	35	(*)	130	(0.0)	5,333	1.4	0.7	2.4	دهوك
35	(*)	18	(*)	134	2.0	2,559	1.4	0.7	5.2	نينوى
11	(*)	5	(*)	35	(0.0)	2,120	0.5	0.2	1.6	سليمانية
43	(*)	55	(*)	155	(22.4)	4,247	1.0	1.3	3.6	كركوك
33	(*)	36	(*)	100	(4.4)	2,945	1.1	1.2	3.4	أربيل
51	(46.9)	23	(*)	60	(7.6)	2,180	2.3	1.1	2.7	ديالى
70	(*)	26	(*)	205	4.6	8,708	0.8	0.3	2.3	أنبار
60	(*)	26	(*)	178	(2.4)	6,099	1.0	0.4	2.9	بغداد
10	(*)	0	(*)	26	(*)	2,609	0.4	0.0	1.0	مرکز
34	(*)	5	(*)	46	(0.0)	2,606	1.3	0.2	1.8	أطراف
13	(*)	10	(*)	53	(7.8)	1,584	0.8	0.7	3.3	بابل
98	(23.3)	16	(*)	66	(2.6)	1,816	5.4	0.9	3.6	كربلاء
23	(6.6)	15	(*)	43	(5.0)	1,592	1.5	0.9	2.7	واسط
13	(*)	9	(*)	68	(9.2)	2,163	0.6	0.4	3.1	صلاح الدين
30	(33.2)	11	(*)	57	(14.8)	1,591	1.9	0.7	3.6	نجف
6	(*)	3	(*)	26	(15.5)	1,894	0.3	0.2	1.4	قادسية
23	(*)	10	(*)	86	(1.3)	3,950	0.6	0.3	2.2	مثنى
14	(*)	25	(*)	27	(1.2)	2,483	0.6	1.0	1.1	ذي قار
17	(*)	12	(*)	100	(0.0)	4,567	0.4	0.3	2.2	ميسان
										بصرة
87	(57.6)	79	(33.6)	338	12.4	8,635	1.0	0.9	3.9	الأقليم
508	25.0	243	5.5	1,100	4.2	45,532	1.1	0.5	2.4	كوردستان
										وسط وجنوب العراق
170	16.1	56	15.0	110	1.3	10,300	1.6	0.5	1.1	العمر
202	37.1	120	(22.5)	378	3.7	18,711	1.1	0.6	2.0	4-2
143	24.7	90	(1.8)	606	9.3	16,491	0.9	0.5	3.7	9-5
81	(49.0)	56	(*)	344	4.8	8,665	0.9	0.6	4.0	14-10
										17-15
273	28.6	159	16.3	1,143	6.4	33,256	0.8	0.5	3.4	الاتحاق ببرنامج تعليمي أ
270	34.0	146	6.9	273	5.5	17,800	1.5	0.8	1.5	يلتحق/تلتحق
0	(*)	0	(*)	0	(*)	2	(*)	(*)	(*)	لا يلتحق/تلتحق
										غير مبين
101	36.4	43	(17.7)	225	5.2	11,547	0.9	0.4	1.9	المستوى التعليمي للأم
292	28.4	182	15.7	529	4.4	24,893	1.2	0.7	2.1	ما قبل الابتدائي أو لا تعليم
128	33.9	52	(6.3)	341	14.4	9,507	1.3	0.5	3.6	الابتدائي
75	19.0	44	(0.8)	337	1.3	7,828	1.0	0.6	4.3	المتوسطه
										الاعداديه +

الجدول EQ.1.3: استخدام الأجهزة المساندة (الأطفال في الفئة العمرية 2-17 سنة)

نسبة الأطفال في الفئة العمرية 2-17 سنة ممن يستخدمون الأجهزة المساندة ويعانون من صعوبة في القدرات الوظيفية في مجال الأجهزة المساندة، العراق، 2018										
عدد الأطفال في الفئة العمرية 2-17 الذين يستخدمون جهاز أو يحصلون على مساعدة للمشى	نسبة الأطفال الذين يواجهون صعوبات في المشي عند استخدام جهاز أو يحصلون على مساعدة من الآخرين	نسبة الأطفال في الفئة العمرية 2-17 سنة الذين:								
		يعانون من صعوبات في السمع عند استخدام المعينات السمعية	يعانون من صعوبات في الرؤية عند استخدام النظارات	يعانون من صعوبات في الفئحة عند استخدام النظارات	يعانون من صعوبات في الفئحة عند استخدام النظارات	يعانون من صعوبات في الفئحة عند استخدام النظارات	يعانون من صعوبات في الفئحة عند استخدام النظارات	يعانون من صعوبات في الفئحة عند استخدام النظارات	يعانون من صعوبات في الفئحة عند استخدام النظارات	
0	(*)	0	(*)	5	(*)	383	0.0	0.0	1.4	غير متوفر
0	(*)	0	(*)	0	(*)	10	(*)	(*)	(*)	غير مبين
صعوبات القدرات الوظيفية لدى الأم (العمر 18-49 سنة)										
53	(*)	10	(*)	144	(3.9)	3,216	1.7	0.3	4.5	تعاين من صعوبة في القدرات الوظيفية
493	28.9	306	12.4	1,142	7.0	46,288	1.1	0.7	2.5	لا تعانين من أية صعوبة في القدرات الوظيفية
49	(*)	5	(*)	151	1.8	4,663	1.1	0.1	3.2	لا يتوفر معلومات
مؤشر الثروة										
145	30.0	59	(6.1)	163	7.2	12,432	1.2	0.5	1.3	الأشد فقراً
81	20.5	55	(8.4)	267	5.6	11,538	0.7	0.5	2.3	فقير
152	35.7	75	(0.9)	276	4.0	10,771	1.4	0.7	2.6	متوسط
136	22.8	48	(16.3)	311	2.7	10,099	1.3	0.5	3.1	ثري
80	(39.1)	86	(27.1)	420	10.0	9,326	0.9	0.9	4.5	الأكثر ثراءً

أ يتم استبعاد الأطفال في عمر 2 سنة، حيث إنه يتم جمع المعلومات المتعلقة بالالتحاق ببرامج تنمية الطفولة المبكرة فقط للأطفال ضمن الفئة العمرية 3-4 سنوات. (* الأرقام التي تستند إلى أقل من 25 حالة غير مرجحة () الأرقام التي تستند إلى 25-49 حالة غير مرجحة

الجدول EQ.1.4: القدرات الوظيفية للطفل (الأطفال في الفئة العمرية 2-17 سنة)

نسبة الأطفال في الفئات العمرية 2-4 سنوات و 5-17 سنة و 2-17 سنة ممن يعانون من صعوبة في القدرات الوظيفية، حسب المجال، العراق، 2018												
عدد الأطفال في الفئة العمرية 2-17 سنة	نسبة الأطفال في الفئة العمرية 2-17 سنة ممن يعانون من صعوبات في القدرات الوظيفية في مجال واحد على الأقل	نسبة إجمالي الأطفال 2-17 حسب:							عدد الأطفال في الفئة العمرية 5-17 سنة	نسبة الأطفال في الفئة العمرية 5-17 سنة ممن يعانون من صعوبات في القدرات الوظيفية في مجال واحد على الأقل	عدد الأطفال في الفئة العمرية 2-4 سنوات	نسبة الأطفال في الفئة العمرية 2-4 سنوات ممن يعانون من صعوبات في القدرات الوظيفية في مجال واحد على الأقل
		السيطرة على السلوك	التعلم	التواصل	المشي	السمع	الرؤية					
54,167	18.5	1.5	1.1	0.9	1.8	0.3	0.7	43,867	22.1	10,300	2.8	المجموع الإجمالي (العراق)
27,721	20.9	2.0	1.3	1.2	1.9	0.4	1.1	22,368	25.2	5,353	3.1	الجنس
26,446	15.9	0.9	0.9	0.7	1.7	0.3	0.3	21,499	18.9	4,947	2.5	ذكر
26,446	15.9	0.9	0.9	0.7	1.7	0.3	0.3	21,499	18.9	4,947	2.5	أنثى
36,630	19.3	1.4	1.1	0.9	1.8	0.3	0.9	29,681	23.3	6,949	2.4	المنطقة
17,536	16.6	1.7	1.3	1.0	1.8	0.4	0.4	14,185	19.7	3,351	3.6	منطقة حضرية
17,536	16.6	1.7	1.3	1.0	1.8	0.4	0.4	14,185	19.7	3,351	3.6	منطقة ريفية
1,828	8.6	1.3	1.4	0.8	0.7	0.2	0.6	1,470	10.1	358	2.4	المحافظة
5,333	27.3	0.8	0.4	0.6	1.3	0.1	0.3	4,321	33.1	1,012	2.4	دهوك
2,559	7.0	0.3	1.4	1.2	0.9	0.2	0.1	2,087	8.0	472	2.3	نينوى
2,120	6.1	0.8	0.7	0.4	0.6	0.3	0.2	1,863	6.7	257	1.5	سليمانية
4,247	15.8	1.0	1.5	0.9	2.0	0.6	1.4	3,294	20.1	953	0.7	كركوك
4,247	15.8	1.0	1.5	0.9	2.0	0.6	1.4	3,294	20.1	953	0.7	أربيل

الجدول EQ.1.4: القدرات الوظيفية للطفل (الأطفال في الفئة العمرية 2-17 سنة)

نسبة الأطفال في الفئات العمرية 4-2 سنوات و 17-5 سنة و 17-2 سنة ممن يعانون من صعوبة في القدرات الوظيفية، حسب المجال، العراق، 2018

عدد الأطفال في الفئة العمرية 17-2 سنة	نسبة الأطفال في الفئة العمرية 17-2 ممن يعانون من صعوبة في القدرات الوظيفية في مجال واحد على الأقل ¹	نسبة إجمالي الأطفال 17-2 حسب:							عدد الأطفال في الفئة العمرية 17-5 سنة	نسبة الأطفال في الفئة العمرية 17-5 ممن يعانون من صعوبة في القدرات الوظيفية في مجال واحد على الأقل	عدد الأطفال في الفئة العمرية 4-2 سنوات	نسبة الأطفال في الفئة العمرية 4-2 ممن يعانون من صعوبة في القدرات الوظيفية في مجال واحد على الأقل	
		السيطرة على السلوك	التعلم	التواصل	المشي	السمع	الرؤية						
2,945	23.4	2.5	1.3	1.6	2.4	0.6	0.3	2,362	28.7	583	2.0	ديالى	
2,180	19.6	1.7	1.2	1.7	2.2	0.4	0.4	1,825	22.0	354	7.3	أنبار	
8,708	15.2	0.4	0.4	0.3	0.7	0.4	0.3	7,076	18.4	1,631	1.5	بغداد	
6,099	15.1	0.4	0.2	0.1	0.5	0.4	0.1	4,919	18.3	1,180	1.7	مرکز	
2,609	15.4	0.6	0.7	0.8	1.1	0.4	0.7	2,158	18.4	451	1.0	أطراف	
2,606	12.8	0.9	0.7	0.4	1.8	0.2	0.2	2,140	15.3	466	1.7	بابل	
1,584	15.4	0.8	1.7	0.8	0.6	0.2	0.7	1,283	18.7	301	1.5	كربلاء	
1,816	15.2	1.1	0.5	1.2	2.0	-	0.1	1,490	18.2	326	1.5	واسط	
1,592	27.9	5.0	3.9	2.3	3.6	0.7	1.0	1,344	32.2	248	4.6	صلاح الدين	
2,163	22.5	3.5	1.9	1.2	3.2	0.5	3.0	1,732	27.3	430	2.9	نجف	
1,591	28.2	9.9	3.9	1.0	3.9	0.6	1.1	1,294	33.1	297	7.0	قادسية	
1,894	17.8	0.1	0.2	0.3	0.5	0.2	5.1	1,496	22.1	398	1.7	مثنى	
3,950	17.0	0.9	0.1	0.7	0.4	0.1	0.2	3,131	20.8	819	2.5	ذي قار	
2,483	21.5	0.9	0.6	1.2	2.7	0.1	0.4	1,989	25.4	495	5.9	ميسان	
4,567	26.1	1.8	2.3	1.7	4.5	0.6	0.5	3,669	31.1	899	5.8	بصرة	
الاقليم													
8,635	11.6	0.9	1.5	1.0	1.4	0.4	0.9	6,851	14.3	1,783	1.5	كوردستان	
45,532	19.7	1.6	1.1	0.9	1.8	0.3	0.7	37,015	23.6	8,517	3.0	وسط وجنوب العراق	
المستوى التعليمي للأم													
11,547	18.9	1.8	1.7	0.9	2.4	0.6	0.9	9,467	22.1	2,080	3.9	ما قبل الابتدائي أو لا تعليم	
24,893	18.2	1.5	1.1	1.0	1.5	0.3	0.5	20,305	21.7	4,587	2.6	الابتدائي	
9,507	20.9	1.3	0.8	0.9	2.0	0.2	1.7	7,791	24.8	1,716	3.0	المتوسط	
7,828	15.5	1.1	0.7	0.8	1.4	0.0	0.2	5,911	19.9	1,916	1.9	الاعداديه +	
383	25.2	0.1	-	-	0.6	-	-	383	25.2	-	-	غير متوفر	
10	(*)	-	-	-	-	-	-	10	(*)	-	-	غير مبين	
صعوبات القدرات الوظيفية لدى الأم (العمر 18-49 سنة)													
3,216	30.7	4.5	3.5	2.0	3.1	0.7	0.7	2,780	34.1	436	9.1	تعاني من صعوبة في القدرات الوظيفية	
46,288	17.3	1.3	1.0	0.9	1.7	0.3	0.7	36,525	21.2	9,763	2.5	لا تعاني من أية صعوبة في القدرات الوظيفية	
4,663	21.9	1.5	1.2	0.8	1.6	0.3	0.5	4,562	22.2	101	5.6	لا يتوفر معلومات	
مؤشر الثروة													
12,432	21.4	2.4	1.7	1.5	2.8	0.5	1.8	10,029	25.3	2,403	4.8	الأشد فقراً	
11,538	20.4	1.5	1.2	0.9	1.5	0.3	0.4	9,258	24.7	2,280	2.7	فقير	
10,771	19.8	1.3	0.9	1.0	2.2	0.2	0.3	8,781	23.7	1,991	2.7	متوسط	
10,099	16.5	1.0	0.6	0.3	0.9	0.4	0.2	8,250	19.8	1,849	1.7	ثري	
9,326	12.8	0.9	1.2	0.9	1.1	0.3	0.8	7,549	15.5	1,777	1.4	الأكثر ثراءً	

¹ مؤشر المسح العنقودي متعدد المؤشرات EQ.1 - الأطفال الذين يعانون من صعوبة في القدرات الوظيفية

(*) الأرقام التي تستند إلى أقل من 25 حالة غير مرجحة

الجدول EQ.2.1W: تغطية التأمين الصحي (للنساء)

نسبة النساء في الفئة العمرية 15-49 سنة المشمولات بتأمين صحي، و، من بين هؤلاء المشمولات بالتأمين الصحي، نسبة المشمولات ببرامج تأمين صحي متنوعة، العراق، 2018

عدد النساء المشمولات بالتأمين الصحي	نسبة النساء ممن هن مشمولات بالتأمين الصحي اللواتي قلن إهن مشمولات بالتأمين الصحي من خلال					عدد النساء	نسبة المشمولين بأي تأمين صحي ¹	المجموع الإجمالي (العراق)
	غير ذلك	تأمين صحي آخر تجاري	الضمان الاجتماعي	تأمين صحي من خلال جهة العمل	تأمين صحي لمؤسسة صحية مشتركة/ مؤسسة مجتمعية			
132	0.0	3.6	3.1	88.5	4.4	30,660	0.4	
المنطقة								
106	0.0	4.5	3.9	86.9	4.3	21,436	0.5	منطقة حضرية
26	(0.0)	(0.0)	(0.0)	(95.1)	(4.9)	9,224	0.3	منطقة ريفية
المحافظة								
0	(*)	(*)	(*)	(*)	(*)	1,163	0.0	دهوك
0	(*)	(*)	(*)	(*)	(*)	2,851	0.0	نينوى
1	(*)	(*)	(*)	(*)	(*)	1,833	0.1	سليمانية
32	(0.0)	(0.0)	(3.6)	(92.5)	(2.4)	1,234	2.6	كركوك
2	(*)	(*)	(*)	(*)	(*)	2,783	0.1	أربيل
2	(*)	(*)	(*)	(*)	(*)	1,698	0.1	ديالى
4	(*)	(*)	(*)	(*)	(*)	1,299	0.3	أنبار
24	(*)	(*)	(*)	(*)	(*)	5,047	0.5	بغداد
19	(*)	(*)	(*)	(*)	(*)	3,691	0.5	مركز
5	(*)	(*)	(*)	(*)	(*)	1,356	0.4	أطراف
2	(*)	(*)	(*)	(*)	(*)	1,389	0.2	بابل
3	(*)	(*)	(*)	(*)	(*)	864	0.3	كربلاء
0	(*)	(*)	(*)	(*)	(*)	1,015	0.0	واسط
13	(*)	(*)	(*)	(*)	(*)	954	1.3	صلاح الدين
2	(*)	(*)	(*)	(*)	(*)	1,145	0.2	نجف
1	(*)	(*)	(*)	(*)	(*)	899	0.1	قادسية
0	(*)	(*)	(*)	(*)	(*)	967	0.0	مثنى
1	(*)	(*)	(*)	(*)	(*)	1,968	0.0	ذي قار
19	(0.0)	(0.0)	(0.0)	(93.0)	(7.0)	1,188	1.6	ميسان
26	(*)	(*)	(*)	(*)	(*)	2,363	1.1	بصرة
الأقليم								
3	(*)	(*)	(*)	(*)	(*)	5,778	0.1	كوردستان
128	0.0	2.9	2.6	89.7	4.5	24,882	0.5	وسط وجنوب العراق
العمر								
25	(0.0)	(0.0)	(0.0)	(95.7)	(4.3)	6,450	0.4	19-15
12	(*)	(*)	(*)	(*)	(*)	5,475	0.2	24-20
23	(0.0)	(16.1)	(1.3)	(80.4)	(0.0)	4,615	0.5	29-25
21	(0.0)	(0.0)	(6.1)	(86.9)	(7.1)	4,174	0.5	34-30
31	(0.0)	(0.0)	(5.6)	(90.8)	(3.6)	3,937	0.8	39-35
11	(*)	(*)	(*)	(*)	(*)	3,294	0.3	44-40
9	(*)	(*)	(*)	(*)	(*)	2,715	0.3	49-45
التعليم								
13	(*)	(*)	(*)	(*)	(*)	4,172	0.3	ما قبل الابتدائي أو لا تعليم
40	0.0	0.0	6.8	90.4	2.8	11,467	0.3	الابتدائي
23	(0.0)	(0.0)	(0.0)	(91.3)	(8.7)	5,982	0.4	المتوسط
56	0.0	0.0	2.5	94.7	2.0	9,039	0.6	الاعداديه +
الحالة الاجتماعية								
89	0.0	5.3	4.3	87.2	2.6	20,890	0.4	سبق لها الزواج
43	0.0	0.0	0.7	91.2	8.1	9,770	0.4	لم يسبق لها الزواج
صعوبات القدرات الوظيفية (العمر 18-49 سنة)								

الجدول EQ.2.1W: تغطية التأمين الصحي (للنساء)

نسبة النساء في الفئة العمرية 15-49 سنة المشمولات بتأمين صحي، و، من بين هؤلاء المشمولات بالتأمين الصحي، نسبة المشمولات ببرامج تأمين صحي متنوعة، العراق، 2018

عدد النساء المشمولات بالتأمين الصحي	نسبة النساء ممن هن مشمولات بالتأمين الصحي اللواتي قلن إهن مشمولات بالتأمين الصحي من خلال					عدد النساء	نسبة المشمولين بأي تأمين صحي ¹	تعاني من صعوبة في القدرات الوظيفية لا تعاني من أية صعوبة في القدرات الوظيفية مؤشر الثروة الأشد فقراً فقير متوسط ثري الأكثر ثراءً
	غير ذلك	تأمين صحي آخر تجاري	الضمان الاجتماعي	تأمين صحي من خلال جهة العمل	تأمين صحي لمؤسسة صحية مشتركة/ مؤسسة مجتمعية			
5	(*)	(*)	(*)	(*)	(*)	1,301	0.4	تعاني من صعوبة في القدرات الوظيفية
114	0.0	4.2	3.3	88.7	3.4	25,475	0.4	لا تعاني من أية صعوبة في القدرات الوظيفية
15	(0.0)	(0.0)	(0.0)	(99.1)	(0.9)	5,579	0.3	مؤشر الثروة
19	(*)	(*)	(*)	(*)	(*)	5,866	0.3	الأشد فقراً
18	(0.0)	(0.0)	(15.3)	(66.1)	(18.6)	6,130	0.3	فقير
42	(0.0)	(8.9)	(0.0)	(87.1)	(4.0)	6,346	0.7	متوسط
38	0.0	2.8	2.2	92.0	1.7	6,739	0.6	ثري
¹ مؤشر المسح العنقودي متعدد المؤشرات EQ.2a - تغطية التأمين الصحي (*) الأرقام التي تستند إلى أقل من 25 حالة غير مرجحة () الأرقام التي تستند إلى 25-49 حالة غير مرجحة								

الجدول EQ.2.2: تغطية التأمين الصحي (للأطفال في الفئة العمرية 5-17 سنة)

نسبة الأطفال في الفئة العمرية 5-17 سنة المشمولين بتأمين صحي، و، من بين هؤلاء المشمولين بالتأمين الصحي، نسبة المشمولين ببرامج تأمين صحي متنوعة، العراق، 2018

عدد الأطفال في الفئة العمرية 5-17 سنة المشمولين بالتأمين الصحي	نسبة الأطفال في الفئة العمرية 5-17 المشمولين بالتأمين الصحي الذين قالوا أنهم مشمولون بالتأمين الصحي من خلال					عدد الأطفال في الفئة العمرية 5-17 سنة	نسبة المشمولين بأي تأمين صحي ¹	المجموع الإجمالي (العراق)
	غير ذلك	تأمين صحي آخر تجاري	الضمان الاجتماعي	تأمين صحي من خلال جهة العمل	تأمين صحي لمؤسسة صحية مشتركة/ مؤسسة مجتمعية			
231	0.9	2.2	3.3	91.6	2.0	43,867	0.5	المنطقة
196	1.0	2.6	3.9	90.1	2.3	29,681	0.7	منطقة حضرية
35	(*)	(*)	(*)	(*)	(*)	14,185	0.2	منطقة ريفية
المحافظة								
2	(*)	(*)	(*)	(*)	(*)	1,470	0.1	دهوك
2	(*)	(*)	(*)	(*)	(*)	4,321	0.0	نينوى
0	(*)	(*)	(*)	(*)	(*)	2,087	0.0	سليمانية
51	(0.0)	(0.0)	(0.0)	(100.0)	(0.0)	1,863	2.7	كركوك
7	(*)	(*)	(*)	(*)	(*)	3,294	0.2	أربيل
1	(*)	(*)	(*)	(*)	(*)	2,362	0.0	ديالى
2	(*)	(*)	(*)	(*)	(*)	1,825	0.1	أنبار
55	(*)	(*)	(*)	(*)	(*)	7,076	0.8	بغداد
48	(*)	(*)	(*)	(*)	(*)	4,919	1.0	مركز
7	(*)	(*)	(*)	(*)	(*)	2,158	0.3	أطراف
2	(*)	(*)	(*)	(*)	(*)	2,140	0.1	بابل
4	(*)	(*)	(*)	(*)	(*)	1,283	0.3	كربلاء
2	(*)	(*)	(*)	(*)	(*)	1,490	0.1	واسط
19	(*)	(*)	(*)	(*)	(*)	1,344	1.4	صلاح الدين
5	(*)	(*)	(*)	(*)	(*)	1,732	0.3	نجف
2	(*)	(*)	(*)	(*)	(*)	1,294	0.1	قادسية
0	(*)	(*)	(*)	(*)	(*)	1,496	0.0	مثنى
2	(*)	(*)	(*)	(*)	(*)	3,131	0.1	ذي قار

الجدول EQ.2.2: تغطية التأمين الصحي للأطفال في الفئة العمرية 5-17 سنة)

نسبة الأطفال في الفئة العمرية 5-17 سنة المشمولين بتأمين صحي، و، من بين هؤلاء المشمولين بالتأمين الصحي، نسبة المشمولين ببرامج تأمين صحي متنوعة، العراق، 2018

نسبة الأطفال في الفئة العمرية 5-17 المشمولين بالتأمين الصحي الذين قالوا أنهم مشمولون بالتأمين الصحي من خلال							
عدد الأطفال في الفئة العمرية 5-17 المشمولين بالتأمين الصحي	غير ذلك	تأمين صحي آخر تجاري	الضمان الاجتماعي	تأمين صحي من خلال جهة العمل	تأمين صحي لمؤسسة صحية مشتركة/ مؤسسة مجتمعية	عدد الأطفال في الفئة العمرية 5-17 سنة	نسبة المشمولين بأي تأمين صحي ¹
33	(0.0)	(0.0)	(0.0)	(100.0)	(0.0)	1,989	1.6
44	(*)	(*)	(*)	(*)	(*)	3,669	1.2
الأقليم							
8	(*)	(*)	(*)	(*)	(*)	6,851	0.1
223	0.9	2.3	0.5	95.0	1.3	37,015	0.6
العمر							
120	0.0	3.1	5.5	89.1	2.4	18,711	0.6
75	(0.0)	(1.8)	(1.5)	(96.7)	(0.0)	16,491	0.5
36	(*)	(*)	(*)	(*)	(*)	8,665	0.4
الاتحاق بالمرسة							
194	1.1	2.6	4.0	90.7	1.7	33,085	0.6
37	(*)	(*)	(*)	(*)	(*)	10,780	0.3
0	(*)	(*)	(*)	(*)	(*)	2	(*)
المستوى التعليمي للأم							
17	(*)	(*)	(*)	(*)	(*)	9,467	0.2
94	(2.2)	(0.0)	(0.0)	(97.4)	(0.4)	20,305	0.5
36	(*)	(*)	(*)	(*)	(*)	7,791	0.5
83	(0.0)	(0.0)	(9.3)	(87.3)	(3.4)	5,911	1.4
1	(*)	(*)	(*)	(*)	(*)	383	0.2
0	(*)	(*)	(*)	(*)	(*)	10	(*)
صعوبات القدرات الوظيفية عند الأطفال							
51	(0.0)	(0.0)	(0.0)	(97.5)	(2.5)	9,711	0.5
181	1.1	2.8	4.3	90.0	1.8	34,156	0.5
مؤشر الثروة							
30	(*)	(*)	(*)	(*)	(*)	10,029	0.3
44	(*)	(*)	(*)	(*)	(*)	9,258	0.5
24	(*)	(*)	(*)	(*)	(*)	8,781	0.3
78	(*)	(*)	(*)	(*)	(*)	8,250	0.9
54	(3.8)	(2.5)	(12.1)	(78.5)	(3.1)	7,549	0.7

¹ مؤشر المسح العنقودي متعدد المؤشرات EQ.2b - تغطية التأمين الصحي للأطفال في الفئة العمرية 5-17 سنة)

الأطفال في عمر 15 سنة أو أكثر الذين تم تحديدهم كفائقين للأهلية

(*) الأرقام التي تستند إلى أقل من 25 حالة غير مرجحة

() الأرقام التي تستند إلى 25-49 حالة غير مرجحة

الجدول EQ.2.3: تغطية التأمين الصحي للأطفال دون سن الخامسة

نسبة الأطفال دون سن الخامسة المشمولين بتأمين صحي، و، من بين هؤلاء المشمولين بالتأمين الصحي، نسبة المشمولين ببرامج تأمين صحي متنوعة، العراق، 2018

نسبة الأطفال من بين من هم دون سن الخامسة ممن قالوا أنهم مشمولون بالتأمين الصحي من خلال							
عدد الأطفال دون سن الخامسة المشمولين بالتأمين الصحي	تأمين صحي		تأمين صحي من خلال جهة العمل الاجتماعي	تأمين صحي لمؤسسة صحية مشتركة/ مؤسسة مجتمعية	عدد الأطفال دون سن الخامسة	نسبة المشمولين بأي تأمين صحي ¹	
	آخر تجاري	الضمان					
82	0.0	9.0	0.0	90.3	0.8	16,623	0.5
المجموع الإجمالي (العراق)							
المنطقة							
68	0.0	10.7	0.0	88.4	0.9	11,305	0.6
منطقة حضرية							
13	(*)	(*)	(*)	(*)	(*)	5,318	0.3
منطقة ريفية							
المحافظة							
1	(*)	(*)	(*)	(*)	(*)	580	0.2
دهوك							
0	-	-	-	-	-	1,639	0.0
نينوى							
0	-	-	-	-	-	737	0.0
سليمانية							
7	(*)	(*)	(*)	(*)	(*)	406	1.7
كركوك							
0	-	-	-	-	-	1,445	0.0
أربيل							
0	-	-	-	-	-	1,035	0.0
ديالى							
0	-	-	-	-	-	518	0.0
أنبار							
24	(*)	(*)	(*)	(*)	(*)	2,728	0.9
بغداد							
22	(*)	(*)	(*)	(*)	(*)	1,940	1.1
مركز							
3	(*)	(*)	(*)	(*)	(*)	788	0.3
أطراف							
3	(*)	(*)	(*)	(*)	(*)	769	0.4
بابل							
1	(*)	(*)	(*)	(*)	(*)	505	0.2
كربلاء							
0	-	-	-	-	-	566	0.0
واسط							
7	(*)	(*)	(*)	(*)	(*)	393	1.7
صلاح الدين							
1	(*)	(*)	(*)	(*)	(*)	695	0.1
نجف							
1	(*)	(*)	(*)	(*)	(*)	487	0.3
قادسية							
0	-	-	-	-	-	663	0.0
مثنى							
1	(*)	(*)	(*)	(*)	(*)	1,170	0.1
ذي قار							
17	(0.0)	(0.0)	(0.0)	(100.0)	(0.0)	813	2.1
ميسان							
19	(*)	(*)	(*)	(*)	(*)	1,474	1.3
بصرة							
الاقليم							
1	(*)	(*)	(*)	(*)	(*)	2,762	0.0
كوردستان							
81	0.0	9.1	0.0	90.2	0.8	13,861	0.6
وسط وجنوب العراق							
العمر							
18	(*)	(*)	(*)	(*)	(*)	3,177	0.6
11-0 شهراً							
17	(*)	(*)	(*)	(*)	(*)	3,167	0.5
23-12 شهراً							
11	(*)	(*)	(*)	(*)	(*)	3,089	0.4
35-24 شهراً							
15	(*)	(*)	(*)	(*)	(*)	3,731	0.4
47-36 شهراً							
21	(*)	(*)	(*)	(*)	(*)	3,459	0.6
59-48 شهراً							
المستوى التعليمي للألم							
15	(*)	(*)	(*)	(*)	(*)	3,205	0.5
ما قبل الابتدائي أو لا تعليم							
31	(0.0)	(0.0)	(0.0)	(100.0)	(0.0)	7,285	0.4
الابتدائي							
14	(*)	(*)	(*)	(*)	(*)	2,923	0.5
المتوسط							
22	(*)	(*)	(*)	(*)	(*)	3,209	0.7
الإعدادية +							
صعوبات القدرات الوظيفية لدى الأطفال (العمر 2-4 سنوات)^أ							
1	(*)	(*)	(*)	(*)	(*)	286	0.2
يعاني/تعاني من صعوبة في القدرات الوظيفية							
46	0.0	7.9	0.0	92.1	0.0	10,014	0.5
لا يعاني/تعاني من أية صعوبة في القدرات الوظيفية							
مؤشر الثروة							
14	(0.0)	(0.0)	(0.0)	(95.7)	(4.3)	3,730	0.4
الأشد فقراً							
12	(*)	(*)	(*)	(*)	(*)	3,677	0.3
فقير							
10	(*)	(*)	(*)	(*)	(*)	3,321	0.3
متوسط							

الجدول EQ.2.3: تغطية التأمين الصحي للأطفال دون سن الخامسة)

نسبة الأطفال دون سن الخامسة المشمولين بتأمين صحي، و، من بين هؤلاء المشمولين بالتأمين الصحي، نسبة المشمولين ببرامج تأمين صحي متنوعة، العراق، 2018

نسبة الأطفال من بين من هم دون سن الخامسة ممن قالوا أنهم مشمولون بالتأمين الصحي من خلال							نسبة المشمولين بأي تأمين صحي ¹	عدد الأطفال دون سن الخامسة
عدد الأطفال دون سن الخامسة المشمولين بالتأمين الصحي	تأمين صحي آخر تجاري	تأمين صحي الضمان الاجتماعي	تأمين صحي من خلال جهة العمل	تأمين صحي لمؤسسة صحية مشتركة/ مؤسسة مجتمعية	تأمين صحي			
37	(*)	(*)	(*)	(*)	(*)	3,007	1.2	ثري
9	(*)	(*)	(*)	(*)	(*)	2,888	0.3	الأكثر ثراءً

¹ مؤشر المسح العنقودي متعدد المؤشرات EQ.2c - تغطية التأمين الصحي (للأطفال دون سن الخامسة)

¹ يتم استبعاد الأطفال ضمن الفئة العمرية 0-1 سنة، حيث إنه يتم جمع معلومات صعوبات القدرات الوظيفية للفئة العمرية 2-4 سنوات فقط. (*) الأرقام التي تستند إلى أقل من 25 حالة غير مرجحة () الأرقام التي تستند إلى 25-49 حالة غير مرجحة

الجدول EQ.2.4: المعرفة بوجود برامج الدعم الاقتصادي الخارجي والاستفادة منها

نسبة الأسر المعيشية التي تعرف بوجود برامج دعم اقتصادي خارجي وسبق لها الحصول عليه، العراق، 2018

عدد الأسر المعيشية	نسبة الأسر المعيشية التي سمعت عن برامج المساندة وسبق لها الحصول عليها	نسبة الأسر المعيشية التي سمعت عن برامج المساندة الاقتصادية	
20,214	34.7	96.3	المجموع الإجمالي (العراق)
			جنس رب الأسرة
18,407	31.6	96.2	ذكر
1,807	66.1	97.2	أنثى
			المنطقة
14,484	35.2	96.2	منطقة حضرية
5,730	33.5	96.4	منطقة ريفية
			المحافظة
693	31.8	96.4	دهوك
1,825	58.4	99.0	نينوى
1,454	27.0	99.7	سليمانية
1,027	22.9	68.8	كركوك
1,889	26.6	98.6	أربيل
1,116	39.7	99.5	ديالى
746	36.3	99.0	أنبار
3,352	33.6	98.0	بغداد
2,470	35.1	97.5	مركز
882	29.3	99.2	أطراف
951	28.6	96.2	بابل
601	38.1	96.9	كربلاء
672	31.6	99.8	واسط
586	39.5	95.6	صلاح الدين
770	33.7	99.8	نجف
536	39.2	93.2	قادسية
581	30.4	95.6	مثنى
1,175	31.4	97.5	ذي قار
760	41.3	99.1	ميسان
1,482	32.6	93.8	بصرة
			الأقليم
4,035	27.6	98.6	كوردستان
16,179	36.5	95.7	وسط وجنوب العراق
			عمر رب الأسرة
36	(50.6)	(94.3)	19-15
328	25.0	96.1	24-20
12,401	22.7	95.5	49-25
7,448	55.0	97.6	+50
			الأسر المعيشية التي يعيش فيها أيتام
1,212	65.1	98.1	يتيم/ة واحدة/ة على الأقل
19,002	32.8	96.2	ليس فيها أي يتيم/ة
			مؤشر الثروة
3,798	34.3	95.9	الأشد فقراً
3,893	33.3	97.2	فقير
3,867	36.4	97.7	متوسط
4,196	36.3	94.4	ثري
4,460	33.3	96.5	الأكثر ثراءً

() الأرقام التي تستند إلى 49-25 حالة غير مرجحة

الجدول EQ.2.5: تغطية التحويلات الاجتماعية والمستحقات: جميع أفراد الأسرة المعيشية

نسبة أفراد الأسرة الذين يعيشون في الأسر المعيشية التي حصلت على تحويلات اجتماعية أو مستحقات في الأشهر الثلاثة الماضية، حسب نوع التحويلات أو المستحقات، العراق، 2018

نسبة أفراد الأسر المعيشية الذين يعيشون ضمن أسر تحصل على أنواع معينة من الدعم في الأشهر الثلاثة الماضية:								
عدد أفراد الأسرة المعيشية	لا يحصلون على تحويلات اجتماعية أو مستحقات	أية تحويلات اجتماعية أو مستحقات ¹	توفير الرسوم المدرسية أو دعم مدرسي آخر لأي فرد من أفراد الأسرة ضمن الفئة العمرية 5-24 سنة	أي برنامج مساندة خارجي آخر	أي راتب تقاعدي	برامج خاصة بالمنظمات المحلية أو العربية أو الأجنبية	برامج خاصة بالمؤسسات الدينية	برنامج شبكة الحماية الاجتماعية
128,284	65.1	34.9	2.5	0.4	20.6	0.7	0.4	13.2
المجموع الإجمالي (العراق)								
جنس رب الأسرة								
118,979	67.0	33.0	2.6	0.3	18.9	0.7	0.3	12.8
9,305	40.1	59.9	2.0	1.2	41.9	0.8	1.5	18.5
المنطقة								
88,990	64.6	35.4	2.7	0.4	22.1	0.4	0.3	12.3
39,293	66.1	33.9	2.2	0.3	17.3	1.3	0.6	15.3
المحافظة								
4,513	70.1	29.9	3.4	1.7	19.1	0.7	0.6	8.2
12,092	55.5	44.5	12.2	2.4	22.9	3.7	0.0	9.8
6,915	77.6	22.4	0.9	0.1	16.7	1.2	0.5	5.1
5,266	78.0	22.0	2.3	0.0	16.1	0.0	1.1	4.4
10,355	77.4	22.6	0.8	0.5	16.6	2.4	0.2	4.1
7,227	58.2	41.8	1.1	0.0	24.6	0.2	0.2	20.8
5,155	62.0	38.0	0.2	0.4	21.7	0.4	0.0	17.5
21,569	63.6	36.4	1.5	0.1	25.2	0.0	0.0	11.6
15,559	61.4	38.6	1.6	0.2	27.0	0.1	0.0	12.1
6,010	69.4	30.6	1.3	0.0	20.4	0.0	0.0	10.2
6,011	70.7	29.3	1.6	0.0	18.8	0.0	0.1	10.5
3,734	59.7	40.3	2.0	0.3	23.3	0.0	0.4	17.3
4,411	65.8	34.2	4.9	0.1	15.8	0.1	0.3	15.1
3,861	58.5	41.5	4.8	0.1	26.8	0.9	0.5	15.2
4,961	63.0	37.0	1.4	0.2	13.4	0.0	2.0	21.6
3,803	57.1	42.9	1.8	0.3	20.4	0.0	0.2	23.5
4,216	65.6	34.4	1.8	0.0	12.0	0.0	0.0	21.9
8,516	66.2	33.8	0.7	0.1	20.8	0.0	0.4	13.9
5,374	54.5	45.5	0.6	0.3	20.9	0.0	0.2	25.5
10,304	65.4	34.6	0.8	0.0	21.1	0.0	1.5	14.7
الاقليم								
21,783	75.9	24.1	1.4	0.6	17.1	1.7	0.4	5.2
106,500	62.9	37.1	2.8	0.4	21.3	0.5	0.4	14.9
مستوى تعليم رب الأسرة								
20,242	53.7	46.3	2.2	0.5	24.6	0.6	0.3	21.8
44,903	64.8	35.2	2.9	0.4	18.5	0.9	0.3	15.4
27,676	65.5	34.5	2.9	0.7	20.1	0.8	0.6	12.8
35,365	71.6	28.4	2.0	0.2	21.4	0.4	0.4	5.9
97	86.5	13.5	0.0	0.0	13.5	0.0	0.0	0.0
مؤشر الثروة								
25,652	64.6	35.4	1.9	0.4	12.5	0.8	0.5	22.0
25,662	63.7	36.3	3.4	0.4	17.9	0.6	0.6	16.6
25,662	63.2	36.8	2.9	0.3	21.3	0.3	0.3	15.3
25,608	65.5	34.5	2.5	0.6	25.6	1.3	0.3	7.0
25,699	68.4	31.6	2.1	0.4	25.7	0.6	0.3	5.2

¹ مؤشر المسح العنقودي متعدد المؤشرات EQ.3 - عدد السكان المشمولين بالتحويلات الاجتماعية؛ مؤشر هدف التنمية المستدامة 1.3.1

الجدول EQ.2.6: تغطية التحويلات الاجتماعية والمستحقات: الأسر المعيشية التي تتدرج ضمن أدنى خمسين في المقياس الخماسي للثروة

نسبة الأسر المعيشية ضمن أدنى خمسين في المقياس الخماسي للثروة التي حصلت على تحويلات اجتماعية أو مستحقات في الأشهر الثلاثة الماضية، حسب نوع التحويلات أو المستحقات، العراق، 2018

عدد الأسر المعيشية التي تتدرج ضمن أدنى خمسين في المقياس الخماسي للثروة	نسبة الأسر المعيشية التي تحصل على أنواع معينة من الدعم في الأشهر الثلاثة الماضية:								
	لا يحصلون على تحويلات اجتماعية أو مستحقات	أية تحويلات اجتماعية أو مستحقات ¹	توفير الرسوم المدرسية أو دعم مدرسي آخر لأي فرد من أفراد الأسرة ضمن الفئة العمرية 24-5 سنة	أي برنامج مساندة خارجي آخر	أي راتب تقاعدي	برامج خاصة بالمنظمات المحلية أو العربية أو الأجنبية	برامج خاصة بالمؤسسات الدينية	برنامج شبكة الحماية الاجتماعية	
7,691	67.0	33.0	2.3	0.4	14.7	0.6	0.6	16.9	المجموع الإجمالي (العراق)
									جنس رب الأسرة
7,044	69.8	30.2	2.4	0.2	12.6	0.6	0.4	16.1	ذكر
647	36.5	63.5	1.6	1.8	37.6	1.1	2.7	25.9	أنثى
									المنطقة
4,057	65.5	34.5	2.6	0.3	16.0	0.3	0.5	16.6	منطقة حضرية
3,633	68.6	31.4	2.0	0.4	13.2	1.0	0.6	17.3	منطقة ريفية
									المحافظة
43	73.5	26.5	1.5	8.9	8.8	0.0	0.9	10.5	دهوك
416	50.0	50.0	24.2	3.8	8.9	8.7	0.0	13.6	نينوى
77	67.7	32.3	1.3	0.0	23.0	1.3	2.8	8.3	سليمانية
211	74.8	25.2	3.2	0.0	17.8	0.0	0.0	4.5	كركوك
190	89.6	10.4	0.6	0.0	9.8	2.0	0.0	2.9	أربيل
439	62.2	37.8	0.7	0.0	17.6	0.4	0.0	21.3	ديالى
445	66.3	33.7	0.2	0.5	17.2	0.5	0.0	16.7	أنبار
842	69.5	30.5	1.3	0.0	14.7	0.0	0.0	15.8	بغداد
525	65.7	34.3	1.4	0.0	17.8	0.0	0.0	16.7	مركز
318	75.8	24.2	1.1	0.0	9.7	0.0	0.0	14.2	أطراف
493	73.9	26.1	0.7	0.1	13.7	0.0	0.2	12.6	بابل
329	60.6	39.4	1.6	0.1	18.0	0.0	0.8	22.5	كربلاء
376	66.7	33.3	2.7	0.2	12.0	0.1	0.3	19.3	واسط
225	67.1	32.9	1.6	0.3	18.5	1.7	1.2	14.4	صلاح الدين
503	66.4	33.6	0.9	0.4	9.9	0.0	1.3	22.4	نجف
294	59.2	40.8	1.4	0.4	14.4	0.0	0.0	27.6	قادسية
373	70.9	29.1	1.3	0.0	9.6	0.0	0.1	19.3	مثنى
779	72.8	27.2	0.4	0.1	14.4	0.0	0.3	13.0	ذي قار
595	59.6	40.4	0.2	0.1	16.4	0.0	0.1	24.6	ميسان
1,058	67.6	32.4	1.2	0.0	17.5	0.0	2.2	15.3	بصرة
									الاقليم
310	81.9	18.1	0.9	1.2	12.9	1.5	0.8	5.3	كوردستان
7,380	66.3	33.7	2.4	0.3	14.8	0.6	0.5	17.4	وسط وجنوب العراق
									عمر رب الأسرة
22	(*)	(*)	(*)	(*)	(*)	(*)	(*)	(*)	19-15
170	71.1	28.9	0.8	0.5	11.6	0.0	3.5	16.2	24-20
600	84.6	15.4	0.6	0.7	8.9	0.7	0.3	5.2	29-25
1,027	79.1	20.9	2.4	0.0	7.3	0.3	0.4	12.0	34-30
1,271	76.5	23.5	3.3	0.4	5.5	1.0	1.3	14.3	39-35
1,247	71.9	28.1	3.0	0.5	6.2	0.3	0.4	19.1	44-40
1,058	68.0	32.0	3.1	0.2	10.6	1.4	0.5	19.5	49-45
1,127	60.4	39.6	1.5	0.3	19.6	0.4	0.2	19.6	59-50
813	39.8	60.2	2.0	0.7	40.5	0.2	0.2	20.9	69-60
356	28.2	71.8	1.1	0.1	47.2	1.4	0.1	28.3	+70
									مستوى تعليم رب الأسرة
1,421	53.3	46.7	2.3	0.4	19.9	0.7	0.3	26.3	ما قبل الابتدائي أو لا تعليم
3,132	67.5	32.5	2.3	0.4	13.1	0.5	0.5	17.6	الابتدائي

الجدول EQ.2.6: تغطية التحويلات الاجتماعية والمستحقات: الأسر المعيشية التي تندرج ضمن أدنى خمسين في المقياس الخماسي للثروة

نسبة الأسر المعيشية ضمن أدنى خمسين في المقياس الخماسي للثروة التي حصلت على تحويلات اجتماعية أو مستحقات في الأشهر الثلاثة الماضية، حسب نوع التحويلات أو المستحقات، العراق، 2018

عدد الأسر المعيشية التي تندرج ضمن أدنى خمسين في المقياس الخماسي للثروة	نسبة الأسر المعيشية التي تحصل على أنواع معينة من الدعم في الأشهر الثلاثة الماضية:								
	لا يحصلون على تحويلات اجتماعية أو مستحقات	أية تحويلات اجتماعية أو مستحقات ¹	توفير الرسوم المدرسية أو دعم مدرسي آخر لأي فرد من أفراد الأسرة ضمن الفئة العمرية 24-5 سنة	أي برنامج مساندة خارجي آخر	أي راتب تقاعدي	برامج خاصة بالمنظمات المحلية أو العربية أو الأجنبية	برامج خاصة بالمؤسسات الدينية	برنامج شبكة الحماية الاجتماعية	المتوسطه الإعدديه + غير مبين
1,746	69.6	30.4	3.4	0.4	13.3	0.8	0.8	15.1	المتوسطه الإعدديه +
1,387	76.5	23.5	1.2	0.2	14.7	0.7	0.5	8.2	غير مبين
4	(*)	(*)	(*)	(*)	(*)	(*)	(*)	(*)	خمس الثروة
3,798	67.0	33.0	1.6	0.4	12.1	0.7	0.5	20.0	الأشد فقراً
3,893	66.9	33.1	3.0	0.4	17.2	0.6	0.6	13.9	فقير

¹ مؤشر المسح العنقودي متعدد المؤشرات EQ.4 - الدعم الاقتصادي الخارجي للأسر المعيشية الأشد فقراً
(* الأرقام التي تستند إلى أقل من 25 حالة غير مرجحة)

الجدول EQ.2.7: تغطية التحويلات الاجتماعية والمستحقات: الأطفال في جميع الأسر المعيشية

نسبة الأطفال دون سن 18 الذين يعيشون في الأسر المعيشية التي حصلت على تحويلات اجتماعية أو مستحقات في الأشهر الثلاثة الماضية، حسب نوع التحويلات أو المستحقات، العراق، 2018

عدد الأطفال دون سن 18	نسبة الأطفال الذين يعيشون ضمن أسر معيشية تحصل على أنواع دعم معينة أنواع الدعم التي تم الحصول عليها في الأشهر الثلاثة الماضية:								
	لا يحصلون على تحويلات اجتماعية أو مستحقات	أية تحويلات اجتماعية أو مستحقات ¹	توفير الرسوم المدرسية أو دعم مدرسي آخر لأي فرد من أفراد الأسرة ضمن الفئة العمرية 24-5 سنة	أي برنامج مساندة خارجي آخر	أي راتب تقاعدي	برامج خاصة بالمنظمات المحلية أو العربية أو الأجنبية	برامج خاصة بالمؤسسات الدينية	برنامج شبكة الحماية الاجتماعية	المجموع الإجمالي (العراق)
60,056	69.7	30.3	3.0	0.4	15.3	0.8	0.5	13.1	المجموع الإجمالي (العراق)
56,600	71.5	28.5	3.0	0.4	13.8	0.8	0.3	12.8	جنس رب الأسرة
3,456	41.2	58.8	2.6	1.3	39.2	0.7	2.6	18.3	ذكور
40,705	69.3	30.7	3.2	0.4	16.5	0.4	0.4	12.2	أنثى
19,351	70.6	29.4	2.5	0.4	12.6	1.5	0.7	14.9	المنطقة
2,034	74.0	26.0	4.0	1.7	14.7	0.8	0.5	7.7	منطقة حضرية
5,923	58.2	41.8	14.9	2.5	17.5	4.4	0.0	9.5	منطقة ريفية
2,804	85.2	14.8	1.1	0.0	9.4	1.0	0.7	4.2	المحافظة
2,254	85.5	14.5	2.9	0.0	8.6	0.0	1.2	2.4	دهوك
4,680	84.6	15.4	0.9	0.4	8.7	2.9	0.2	3.9	نينوى
3,376	63.2	36.8	1.0	0.0	18.2	0.2	0.1	21.4	سليمانية
2,328	67.1	32.9	0.2	0.5	16.9	0.4	0.0	17.1	كركوك
9,735	69.0	31.0	1.6	0.0	18.8	0.0	0.0	12.3	أربيل
6,811	67.2	32.8	1.6	0.1	19.9	0.0	0.0	13.2	ديالى
2,923	73.1	26.9	1.5	0.0	16.5	0.0	0.0	10.2	أنبار
2,888	75.7	24.3	1.6	0.0	14.2	0.0	0.1	10.2	بغداد
1,777	63.6	36.4	2.3	0.3	18.8	0.0	0.5	17.4	مرکز
2,043	69.3	30.7	4.9	0.1	12.2	0.1	0.3	15.0	أطراف
1,725	64.6	35.4	4.6	0.2	20.7	0.9	0.8	13.9	بابل
2,412	66.4	33.6	1.5	0.2	9.5	0.0	2.3	21.6	كربلاء
1,769	60.1	39.9	2.0	0.3	17.1	0.0	0.2	23.6	واسط

الجدول EQ.2.7: تغطية التحويلات الاجتماعية والمستحقات: الأطفال في جميع الأسر المعيشية

نسبة الأطفال دون سن 18 الذين يعيشون في الأسر المعيشية التي حصلت على تحويلات اجتماعية أو مستحقات في الأشهر الثلاثة الماضية، حسب نوع التحويلات أو المستحقات، العراق، 2018

لا يحصلون على تحويلات اجتماعية أو مستحقات	نسبة الأطفال الذين يعيشون ضمن أسر معيشية تحصل على أنواع دعم معينة أنواع الدعم التي تم الحصول عليها في الأشهر الثلاثة الماضية:								عدد الأطفال دون سن 18
	تحويلات اجتماعية أو مستحقات ¹	أية تحويلات اجتماعية أو مستحقات ¹	توفير الرسوم المدرسية أو دعم مدرسي آخر لأي فرد من أفراد الأسرة ضمن الفئة العمرية 24-5 سنة	أي برنامج مساندة خارجي آخر	أي راتب تقاعدي	برامج خاصة بالمنظمات المحلية أو العربية أو الأجنبية	برامج خاصة بالمؤسسات الدينية	برنامج شبكة الحماية الاجتماعية	
2,140	68.3	31.7	1.9	0.0	9.9	0.0	0.0	21.2	مثنى
4,274	71.6	28.4	0.8	0.1	16.6	0.0	0.3	12.1	ذي قار
2,783	59.7	40.3	0.7	0.2	16.5	0.0	0.2	24.4	ميسان
5,109	69.2	30.8	1.1	0.0	17.0	0.0	1.9	14.4	بصرة
الأقليم									
9,518	82.5	17.5	1.6	0.6	10.2	1.9	0.4	4.8	كوردستان
50,538	67.3	32.7	3.2	0.4	16.2	0.6	0.5	14.6	وسط وجنوب العراق
عمر رب الأسرة									
66	55.7	44.3	4.7	12.0	21.8	2.7	0.0	5.8	19-15
598	75.6	24.4	1.1	0.8	11.8	0.0	2.0	12.5	24-20
2,840	80.9	19.1	1.6	0.6	11.6	0.6	0.2	5.4	29-25
6,989	79.0	21.0	3.5	0.1	7.2	0.4	0.3	11.1	34-30
11,306	78.8	21.2	3.1	0.4	7.1	1.6	0.8	10.0	39-35
11,859	78.0	22.0	3.0	0.4	7.2	0.5	0.3	12.3	44-40
9,560	73.7	26.3	3.3	0.2	9.7	1.1	0.6	14.1	49-45
8,956	61.5	38.5	2.7	0.4	22.3	0.4	0.4	14.7	59-50
5,718	39.0	61.0	2.9	0.6	44.7	0.5	0.2	19.0	69-60
2,162	28.8	71.2	2.4	1.0	51.3	0.6	0.1	23.7	+70
مستوى تعليم رب الأسرة									
8,341	57.6	42.4	2.7	0.6	19.3	0.5	0.4	22.5	ما قبل الابتدائي أو لا تعليم
22,668	69.0	31.0	3.3	0.4	13.9	0.9	0.4	14.8	الابتدائي
13,426	69.8	30.2	3.4	0.6	14.6	1.0	0.6	13.1	المتوسط
15,583	77.0	23.0	2.2	0.2	15.6	0.5	0.5	5.7	الاعداديه +
38	(*)	(*)	(*)	(*)	(*)	(*)	(*)	(*)	غير مبين
مؤشر الثروة									
13,675	67.5	32.5	2.2	0.5	9.7	0.8	0.6	21.3	الأشد فقراً
12,840	67.2	32.8	4.1	0.4	14.2	0.7	0.7	15.9	فقير
12,024	68.4	31.6	3.4	0.3	16.3	0.2	0.3	14.3	متوسط
11,178	70.4	29.6	2.7	0.5	20.3	1.6	0.4	6.3	ثري
10,340	76.6	23.4	2.3	0.4	17.3	0.6	0.4	4.6	الأكثر ثراءً

¹ مؤشر المسح العنقودي متعدد المؤشرات EQ.5 - الأطفال في الأسر المعيشية التي حصلت على أي نوع من التحويلات الاجتماعية

(*) الأرقام التي تستند إلى أقل من 25 حالة غير مرجحة

الجدول EQ.2.8: التغطية ببرامج الدعم المدرسي: أفراد الأسرة ضمن الفئة العمرية 24-5 في جميع الأسر المعيشية

نسبة الأطفال والشباب ضمن الفئة العمرية 24-5 سنة في جميع الأسر المعيشية الذين يلتحقون حالياً بالمدرسة ويحصلون على دعم في الرسوم المدرسية وغيره من الدعم المدرسي خلال السنة المدرسية الحالية (2017-2018)، العراق، 2018

الدعم التعليمي المالي أو المادي					
عدد أفراد الأسرة المعيشية في الفئة العمرية 24-5 سنة ممن يلتحقون بالمدرسة	عدم الحصول على أي دعم مدرسي	الرسوم المدرسية أو دعم مدرسي آخر ¹	دعم مدرسي آخر	دعم الرسوم المدرسية	
36,717	98.2	1.8	1.2	1.4	المجموع الإجمالي (العراق)
19,633	97.9	2.1	1.2	1.6	جنس رب الأسرة ذكر

الجدول EQ.2.8: التغطية ببرامج الدعم المدرسي: أفراد الأسرة ضمن الفئة العمرية 5-24 في جميع الأسر المعيشية

نسبة الأطفال والشباب ضمن الفئة العمرية 5-24 سنة في جميع الأسر المعيشية الذين يلتحقون حالياً بالمدرسة ويحصلون على دعم في الرسوم المدرسية وغيره من الدعم المدرسي خلال السنة المدرسية الحالية (2017-2018)، العراق، 2018

الدعم التعليمي المالي أو المادي					
عدد أفراد الأسرة المعيشية في الفئة العمرية 5-24 سنة ممن يلتحقون بالمدرسة	عدم الحصول على أي دعم مدرسي	الرسوم المدرسية أو دعم مدرسي آخر ¹	دعم مدرسي آخر	دعم الرسوم المدرسية	
17,084	98.4	1.6	1.1	1.1	أنتى
					المنطقة
25,515	98.0	2.0	1.3	1.5	منطقة حضرية
11,202	98.6	1.4	0.9	0.9	منطقة ريفية
					المحافظة
1,401	97.9	2.1	2.0	0.0	دهوك
3,538	89.5	10.5	5.8	9.4	نينوى
2,053	99.3	0.7	0.4	0.4	سليمانية
1,624	98.8	1.2	0.7	0.6	كركوك
2,968	99.7	0.3	0.2	0.1	أربيل
2,062	99.2	0.8	0.5	0.4	ديالى
1,543	99.9	0.1	0.0	0.1	أنبار
5,757	99.2	0.8	0.4	0.5	بغداد
4,099	99.3	0.7	0.4	0.4	مركز
1,657	99.1	0.9	0.5	0.7	أطراف
1,753	99.4	0.6	0.4	0.5	بابل
1,074	98.7	1.3	1.1	0.4	كربلاء
1,225	96.9	3.1	2.4	2.0	واسط
1,145	95.8	4.2	3.8	3.1	صلاح الدين
1,327	99.3	0.7	0.4	0.3	نجف
1,124	99.1	0.9	0.4	0.5	قادسية
1,175	98.6	1.4	1.3	0.9	مثنى
2,610	99.7	0.3	0.1	0.2	ذي قار
1,517	99.8	0.2	0.1	0.1	ميسان
2,820	99.5	0.5	0.4	0.2	بصرة
					الإقليم
6,423	99.2	0.8	0.7	0.2	كوردستان
30,294	97.9	2.1	1.3	1.6	وسط وجنوب العراق
					العمر
12,586	97.6	2.4	1.4	1.8	9-5
13,804	98.2	1.8	1.2	1.3	14-10
7,511	98.8	1.2	0.9	0.9	19-15
2,815	98.8	1.2	0.9	0.7	24-20
					مستوى تعليم رب الأسرة
4,298	98.5	1.5	1.1	0.9	ما قبل الابتدائي أو لا تعليم
12,764	97.7	2.3	1.3	1.9	الابتدائي
8,550	97.9	2.1	1.3	1.6	المتوسط
11,086	98.8	1.2	0.9	0.7	الإعدادية +
18	(*)	(*)	(*)	(*)	غير مبين
					مؤشر الثروة
6,870	98.6	1.4	0.9	1.1	الأشد فقراً
7,391	97.2	2.8	1.4	2.2	فقير
7,427	97.8	2.2	1.6	1.7	متوسط
7,587	98.4	1.6	1.1	0.9	ثري
7,443	98.8	1.2	0.9	0.8	الأكثر ثراءً

¹ مؤشر المسح العنقودي متعدد المؤشرات EQ.6 - الدعم المدرسي

(*) الأرقام التي تستند إلى أقل من 25 حالة غير مرجحة

11.3 التمييز والمضايقة

من شأن التمييز أن يعيق الأفراد من الوصول إلى الفرص والخدمات على نحو منصف ومتساوي. وقد تم تصميم هذه الأسئلة لقياس تجارب التمييز والمضايقة التي عانى منها المستجيبون والمستجيبات في الأشهر الاثني عشر التي سبقت المسح. وتشتمل الأسئلة على حيثيات معينة للتمييز والمضايقة والتي من شأنها رفع قدرة المستجيبين والمستجيبات على تذكّر واسترجاع الأحداث. والأسئلة الحالية تستند إلى مجموعة من الأسئلة الموصى بها المتاحة في بداية المسح العنقودي متعدد المؤشرات السادس. وقد تتغير هذه الأسئلة حيث إنه ما زال العمل جارٍ على تطوير المنهجية لنقل المؤشر من تصنيف المستوى الثالث لمؤشر هدف التنمية إلى المستوى الأول. ويعرض الجدول EQ.3.1W نسبة النساء اللاتي شعرن بممارسة التمييز ضدهم بناء على عدد من حيثيات.

الجدول EQ.3.1W: التمييز والمضايقة (للنساء)							
نسبة النساء في الفئة العمرية 15-49 سنة اللواتي شعرن أنهن تعرضن للتمييز أو المضايقة والنساء اللواتي لم يشعرن أنهن تعرضن للتمييز أو المضايقة في الأشهر الـ 12 الماضية، العراق، 2018							
عدد النساء في الفئة العمرية 15-49 سنة	نسبة النساء في الفئة العمرية 15-49 سنة اللواتي شعرن أنهن لم يتعرضن للتمييز أو المضايقة في الأشهر الـ 12 الماضية	نسبة النساء في الفئة العمرية 15-49 سنة اللواتي شعرن أنهن تعرضن للتمييز أو المضايقة في الأشهر الـ 12 الماضية على أساس:					
		أي سبب ¹	سبب آخر	الإعاقة	العمر	النوع الاجتماعي	الأصول الإثنية أو الهجرة
30,660	88.2	11.8	2.7	1.1	3.7	6.8	5.1
المجموع الإجمالي (العراق)							
المنطقة							
21,436	89.1	10.9	2.7	1.0	3.6	6.1	4.3
9,224	86.2	13.8	2.8	1.2	4.0	8.4	6.9
المحافظة							
1,163	95.5	4.5	0.4	1.0	1.4	3.1	2.6
2,851	85.1	14.9	0.5	1.1	3.7	9.3	13.2
1,833	92.5	7.5	1.2	0.5	2.0	4.2	1.0
1,234	96.3	3.7	0.6	0.3	0.4	1.0	2.6
2,783	88.0	12.0	1.6	1.3	5.3	8.3	4.1
1,698	79.5	20.5	1.8	0.4	9.8	17.8	2.8
1,299	48.0	52.0	8.7	2.0	10.5	25.6	48.2
5,047	94.6	5.4	2.3	0.5	1.3	2.6	1.3
3,691	96.5	3.5	1.9	0.4	0.9	0.9	0.3
1,356	89.4	10.6	3.3	0.7	2.4	7.3	4.1
1,389	88.1	11.9	0.8	0.6	0.3	10.2	0.6
864	98.4	1.6	0.9	0.4	0.3	0.5	0.2
1,015	91.6	8.4	1.1	4.3	4.8	4.2	2.8
954	88.6	11.4	1.2	0.4	3.6	4.2	5.8
1,145	84.8	15.2	4.0	1.5	4.3	9.8	2.5
899	90.8	9.2	2.6	1.1	5.7	5.6	0.5
967	98.5	1.5	0.2	0.2	0.6	1.0	0.2
1,968	95.5	4.5	2.6	3.1	3.2	3.5	3.0
1,188	92.3	7.7	4.5	1.9	1.3	2.5	0.4
2,363	79.3	20.7	11.1	0.7	8.2	8.9	2.1
الأقليم							
5,778	90.9	9.1	1.2	0.9	3.5	5.9	2.8
24,882	87.6	12.4	3.1	1.1	3.8	7.0	5.6
العمر							
6,450	88.5	11.5	1.8	1.1	4.2	7.3	4.1
3,884	88.4	11.6	1.8	1.3	4.6	7.2	3.8
2,567	88.6	11.4	1.7	0.9	3.6	7.5	4.5
5,475	87.9	12.1	2.9	1.0	3.4	7.1	5.4
4,615	87.9	12.1	2.5	1.2	4.1	7.3	5.7
4,174	86.3	13.7	3.4	1.3	4.2	7.6	5.9
3,937	88.6	11.4	3.5	0.9	3.4	5.8	5.3
3,294	90.2	9.8	2.3	1.0	3.4	6.0	4.5

الجدول EQ.3.1W: التمييز والمضايقة (للنساء)

نسبة النساء في الفئة العمرية 15-49 سنة اللواتي شعرن أنهن تعرضن للتمييز أو المضايقة والنساء اللواتي لم يشعرن أنهن تعرضن للتمييز أو المضايقة في الأشهر الـ 12 الماضية، العراق، 2018							
عدد النساء في الفئة العمرية 15-49 سنة	نسبة النساء في الفئة العمرية 15-49 سنة اللواتي شعرن أنهن لم يتعرضن للتمييز أو المضايقة في الأشهر الـ 12 الماضية	نسبة النساء في الفئة العمرية 15-49 سنة اللواتي شعرن أنهن تعرضن للتمييز أو المضايقة في الأشهر الـ 12 الماضية على أساس:					
		أى سبب ¹	سبب آخر	الإعاقة	العمر	النوع الاجتماعي	الأصول الإثنية أو الهجرة
2,715	89.2	10.8	3.3	1.1	2.8	5.8	4.7
4,172	88.9	11.1	2.3	1.9	3.1	6.0	4.5
11,467	87.2	12.8	3.0	1.2	3.6	7.3	6.3
5,982	87.8	12.2	2.9	0.9	4.5	6.8	4.9
9,039	89.6	10.4	2.4	0.8	3.7	6.7	3.9
1,301	80.7	19.3	4.6	5.2	6.6	12.1	8.2
25,475	88.6	11.4	2.8	0.8	3.5	6.5	5.1
5,579	82.1	17.9	4.6	1.9	5.6	11.0	9.1
5,866	87.8	12.2	3.3	1.1	3.9	6.4	5.0
6,130	88.3	11.7	3.0	0.8	3.5	6.3	4.6
6,346	90.7	9.3	1.6	0.7	2.8	5.7	4.1
6,739	91.4	8.6	1.4	1.0	3.2	5.3	3.1

¹ مؤشر المسح العقودي متعدد المؤشرات EQ.7 - التمييز؛ مؤشرات هدف التنمية المستدامة 10.3.1 و 16.1b.

11.4 الرفاه الذاتي

تلعب النظرة الذاتية للأفراد لدخلهم وصحتهم وبيئات معيشتهم وما شابها دوراً مهماً في حياتهم ويمكن أن تؤثر على نظرتهم ومفهومهم للرفاه، بغض النظر عن الظروف الموضوعية مثل دخلهم الفعلي ووضعهم الصحي الجسدي¹⁴⁷.

اشتمل مسح العراق 2018 على سؤال حول مدى سعادة ورضا المستجيبين العام عن حياتهم. ولمساعدة المستجيبين في الإجابة عن السؤال المتعلق بالسعادة، تم عرض بطاقة عليهم تحتوي على وجوه مبتسمة (ووجوه عابسة) تنطبق على فئات الإجابة (أنظر/ي الاستبيانات في الملحق "ه") "سعيدة جداً"، و"سعيدة نوعاً ما"، و"لست سعيدة/ولست غير سعيدة"، و"سعيدة/بعض الشيء" و"غير سعيدة/إطلاقاً". ومن ثم تم عرض عليهم تصويراً لسلم ذي درجات مرقم من 0 في الأسفل إلى 10 في الأعلى، وطلب منهم الإشارة إلى الدرجة التي يشعرون أنهم يقفون عليها في السلم وقت إجراء المسح للإشارة إلى مستوى رضاهم عن الحياة. ويعرض الجدول EQ.4.1W نسبة النساء في الفئة العمرية 15-49 سنة، والفئة العمرية 15-24 سنة، كل على حدة، ممن يشعرون أنهم راضون جداً أو راضون شيئاً ما عن حياتهم بشكل عام، ودرجة السلم التي قالوا إنهم يقفون عليها، ومتوسط درجة الرضا عن الحياة.

وإضافة إلى الأسئلة المتعلقة بالرضا عن الحياة والسعادة، سُئل المستجيبون سؤالين بسيطين حول ما إذا كانوا يعتقدون أن حياتهم تحسنت خلال السنة الواحدة الماضية، وما إذا كانوا يعتقدون أن حياتهم ستكون أفضل بعد سنة من الآن. إن توفير معلومات كهذه من شأنه أن يسهم في بلورة فهم حول البؤس الذي قد يشعر به كثير من الناس، وكذلك الشعور باليأس وآمالهم للمستقبل. والحصول على مزيج معين من المفاهيم التي تشكلت الشباب خلال السنة الواحدة الماضية وآمالهم للسنة القادمة يمكن أن يشكل معلومات مفيدة لفهم الشعور العام لرفاههم. ويعرض الجدول EQ.4.2W مفاهيم النساء الذاتية حول الحياة الأفضل.

¹⁴⁷ منظمة التعاون الاقتصادي والتنمية. إرشادات منظمة التعاون الاقتصادي والتنمية لقياس الرفاه الذاتي. باريس: منشورات منظمة التعاون الاقتصادي والتنمية (OECD)، 2013. https://read.oecd-ilibrary.org/economics/oecd-guidelines-on-measuring-subjective-well-being_9789264191655-en#page1

الجدول EQ.4.1W: الرضا العام عن الحياة والسعادة (للنساء)

نسبة النساء في الفئة العمرية 49-15 سنة حسب مستوى الرضا العام عن الحياة، ومتوسط درجة الرضا عن الحياة، ونسبة النساء اللواتي يشعرن أنهن راضيات جداً أو راضيات نوعاً ما عن حياتهن بشكل عام، العراق، 2018

نسبة النساء اللواتي يشعرون أنهن سعيدات جداً أو سعيدات نوعاً ما ⁴	متوسط درجة الرضا عن الحياة ³	المجموع الإجمالي	درجة السّم المنكورة:			عدد النساء في الفئة العمرية من 24-15 سنة	نسبة النساء اللواتي يشعرون أنهن سعيدات جداً أو سعيدات نوعاً ما ²	متوسط درجة الرضا عن الحياة ¹	المجموع الإجمالي	درجة السّم المنكورة:			عدد النساء في الفئة العمرية من 49-15 سنة
			3-0	6-4	10-7					3-0	6-4	10-7	
68.5	6.1	100.0	13.5	44.9	41.5	11,925	75.2	6.4	100.0	47.3	41.3	11.3	30,660
المجموع الإجمالي (العراق)													
المنطقة													
68.6	6.1	100.0	13.3	45.4	41.2	8,099	75.0	6.3	100.0	46.0	42.5	11.4	21,436
منطقة حضرية													
68.3	6.1	100.0	13.9	43.8	42.2	3,826	75.8	6.5	100.0	49.9	38.8	11.2	9,224
منطقة ريفية													
المحافظة													
85.5	7.3	100.0	5.2	25.2	69.4	441	89.1	7.6	100.0	73.8	22.2	3.9	1,163
دهوك													
57.3	5.4	100.0	19.0	54.9	26.1	1,100	63.7	5.4	100.0	25.6	55.7	18.7	2,851
نينوى													
69.6	6.9	100.0	5.4	33.5	61.2	621	76.8	7.3	100.0	69.5	26.1	4.4	1,833
سليمانية													
85.8	4.9	100.0	20.5	63.2	16.3	374	86.3	4.8	100.0	15.3	61.9	22.6	1,234
كركوك													
78.5	7.3	100.0	4.5	28.8	66.7	1,115	84.9	7.8	100.0	78.3	16.5	5.3	2,783
أربيل													
67.0	6.2	100.0	11.7	43.4	44.7	681	74.3	6.5	100.0	52.3	41.4	6.3	1,698
ديالى													
66.4	5.6	100.0	15.2	52.5	32.2	527	74.6	6.0	100.0	38.2	49.5	12.2	1,299
أنبار													
70.7	5.8	100.0	14.6	49.9	35.4	1,856	77.4	6.1	100.0	41.8	47.2	11.1	5,047
بغداد													
71.3	5.7	100.0	14.8	52.4	32.8	1,324	79.1	6.1	100.0	40.9	48.2	10.9	3,691
مركز													
69.2	6.1	100.0	14.2	43.1	42.6	532	73.2	6.3	100.0	44.0	44.5	11.4	1,356
أطراف													
61.1	5.6	100.0	13.3	60.0	26.7	526	68.3	5.8	100.0	29.5	57.5	12.9	1,389
بابل													
77.6	7.0	100.0	6.7	35.3	57.7	343	80.9	7.3	100.0	63.9	30.1	5.5	864
كربلاء													
69.9	5.5	100.0	16.7	52.6	30.7	410	75.6	5.5	100.0	31.8	51.5	16.7	1,015
واسط													
79.1	7.0	100.0	4.2	36.2	59.4	377	85.6	7.4	100.0	68.0	29.6	2.3	954
صلاح الدين													
62.0	6.0	100.0	15.5	43.2	41.1	454	69.9	6.3	100.0	48.5	38.0	13.2	1,145
نجف													
67.8	5.9	100.0	12.1	50.0	37.6	376	73.8	6.0	100.0	39.2	49.5	10.8	899
قادسية													
75.1	6.7	100.0	13.3	30.6	56.1	439	83.6	7.1	100.0	63.5	24.0	12.5	967
مثنى													
53.2	5.7	100.0	23.5	39.1	37.4	838	64.2	6.1	100.0	46.1	33.9	19.7	1,968
ذي قار													
58.1	5.5	100.0	26.4	36.0	37.5	472	72.8	6.4	100.0	48.4	35.8	15.8	1,188
ميسان													
64.6	5.9	100.0	11.9	55.8	32.3	975	69.8	6.0	100.0	32.2	59.0	8.9	2,363
بصرة													
الأقليم													

الجدول EQ.4.1W: الرضا العام عن الحياة والسعادة (للنساء)

نسبة النساء في الفئة العمرية 15-49 سنة حسب مستوى الرضا العام عن الحياة، ومتوسط درجة الرضا عن الحياة، ونسبة النساء اللواتي يشعرن أنهن راضيات جداً أو راضيات نوعاً ما عن حياتهن بشكل عام، العراق، 2018

نسبة النساء اللواتي يشعرون أنهم راضيات جداً أو سعيدات نوعاً ما ⁴	متوسط درجة الرضا عن الحياة ³	المجموع الإجمالي	درجة السلم المنكورة:			عدد النساء في الفئة العمرية من 15-24 سنة	نسبة النساء اللواتي يشعرون أنهم راضيات جداً أو سعيدات نوعاً ما ²	متوسط درجة الرضا عن الحياة ¹	المجموع الإجمالي	درجة السلم المنكورة:			عدد النساء في الفئة العمرية من 15-49 سنة	نسبة النساء اللواتي يشعرون أنهم راضيات جداً أو سعيدات نوعاً ما ⁴
			10-7	6-4	3-0					10-7	6-4	3-0		
5,778	77.1	100.0	65.5	29.6	4.9	2,177	83.4	7.6	100.0	74.9	20.4	4.7	5,778	77.1
24,882	66.5	100.0	36.0	48.5	15.5	9,748	73.4	6.1	100.0	41.1	46.0	12.8	24,882	66.5
العمر														
6,450	74.7	100.0	46.9	40.8	12.2	6,450	74.7	6.3	100.0	46.9	40.8	12.2	6,450	74.7
3,884	75.7	100.0	47.5	40.8	11.6	3,884	75.7	6.4	100.0	47.5	40.8	11.6	3,884	75.7
2,567	73.2	100.0	46.1	40.7	13.2	2,567	73.2	6.3	100.0	46.1	40.7	13.2	2,567	73.2
5,475	75.8	100.0	47.7	41.9	10.3	5,475	75.8	6.4	100.0	47.7	41.9	10.3	5,475	75.8
4,615	69.1	100.0	42.6	43.5	13.9	na	na	na	na	na	na	na	4,615	69.1
4,174	65.0	100.0	39.3	46.4	14.1	na	na	na	na	na	na	na	4,174	65.0
3,937	63.3	100.0	35.4	50.4	14.1	na	na	na	na	na	na	na	3,937	63.3
3,294	62.4	100.0	37.7	46.7	15.5	na	na	na	na	na	na	na	3,294	62.4
2,715	58.5	100.0	31.5	50.4	18.1	na	na	na	na	na	na	na	2,715	58.5
التعليم														
4,172	59.2	100.0	37.8	43.4	18.5	1,006	65.1	5.9	100.0	40.1	43.3	16.4	4,172	59.2
11,467	64.6	100.0	36.7	47.5	15.8	3,509	73.2	6.2	100.0	42.6	44.8	12.6	11,467	64.6
5,982	69.8	100.0	40.5	45.9	13.6	2,712	74.8	6.3	100.0	45.6	40.8	13.4	5,982	69.8
9,039	76.9	100.0	50.1	41.7	8.2	4,698	79.1	6.6	100.0	53.3	38.6	8.1	9,039	76.9
الحالة الاجتماعية														
20,890	67.5	100.0	40.1	45.7	14.1	4,265	77.1	6.5	100.0	47.8	40.7	11.4	20,890	67.5
9,770	70.8	100.0	44.5	43.3	12.1	7,660	74.2	6.3	100.0	47.0	41.6	11.3	9,770	70.8
صعوبات القدرات الوظيفية (العمر 18-49 سنة)														
1,301	51.3	100.0	29.7	45.8	24.1	141	54.8	5.6	100.0	36.4	37.1	24.5	1,301	51.3
25,475	68.3	100.0	41.2	45.5	13.2	7,900	75.4	6.4	100.0	47.4	41.6	11.0	25,475	68.3
مؤشر الثروة														
5,579	57.3	100.0	29.9	49.9	20.1	2,121	67.5	5.9	100.0	37.9	46.5	15.4	5,579	57.3
5,866	62.4	100.0	34.6	48.6	16.7	2,320	71.3	6.2	100.0	41.0	45.1	13.8	5,866	62.4
6,130	67.2	100.0	39.8	44.9	15.2	2,566	72.8	6.2	100.0	45.2	42.1	12.6	6,130	67.2

الجدول EQ.4.1W: الرضا العام عن الحياة والسعادة (للنساء)

نسبة النساء في الفئة العمرية 15-49 سنة حسب مستوى الرضا العام عن الحياة، ومتوسط درجة الرضا عن الحياة، ونسبة النساء اللواتي يشعرن أنهن راضيات جداً أو راضيات نوعاً ما عن حياتهن بشكل عام، العراق، 2018

نسبة النساء اللواتي يشعرون أنهم سعداء جداً أو سعداء نوعاً ما ⁴	متوسط درجة الرضا عن الحياة ³	أنهن سعداء جداً أو سعداء نوعاً ما ⁴	عدد النساء في الفئة العمرية 15-49 سنة	درجة السلم المذكورة:			عدد النساء في الفئة العمرية من 15-24 سنة	نسبة النساء اللواتي يشعرون أنهم سعداء جداً أو سعداء نوعاً ما ²	متوسط درجة الرضا عن الحياة ¹	المجموع الإجمالي	درجة السلم المذكورة:			المجموع الإجمالي
				10-7	6-4	3-0					10-7	6-4	3-0	
74.3	6.3	100.0	6,346	44.5	45.4	10.1	2,425	79.8	6.5	100.0	49.1	42.2	8.7	ثري
78.9	6.8	100.0	6,739	56.0	37.0	6.9	2,492	83.5	7.0	100.0	61.5	31.7	6.8	الأكثر ثراءً
<p>¹ مؤشر المسح العنقودي متعدد المؤشرات EQ.9a - الرضا عن الحياة بين النساء في الفئة العمرية 15-24 سنة</p> <p>² مؤشر المسح العنقودي متعدد المؤشرات EQ.9b - الرضا عن الحياة بين النساء في الفئة العمرية 15-49 سنة</p> <p>³ مؤشر المسح العنقودي متعدد المؤشرات EQ.10a - السعادة بين النساء في الفئة العمرية 15-24 سنة</p> <p>⁴ مؤشر المسح العنقودي متعدد المؤشرات EQ.10b - السعادة بين النساء في الفئة العمرية 15-49 سنة</p>														
(na) غير منطبق														

الجدول EQ.4.2W: مفهوم الحياة الأفضل (للنساء)

نسبة النساء في الفئة العمرية 15-49 سنة ممن يعتقدن أن حياتهن تحسنت خلال السنة الواحدة الماضية وممن يتوقعن أن تصبح حياتهن أفضل بعد سنة واحدة، العراق، 2018

عدد النساء في الفئة العمرية 15-49 سنة	نسبة النساء في الفئة العمرية 15-49 سنة ممن يعتقدن أن حياتهن			عدد النساء في الفئة العمرية من 15-24 سنة	نسبة النساء في الفئة العمرية 15-24 سنة ممن يعتقدن أن حياتهن			المجموع الإجمالي (العراق) المنطقة
	كلاهما ²	تحسنت خلال السنة الواحدة الماضية	ستصبح أفضل بعد سنة واحدة		كلاهما ¹	تحسنت خلال السنة الواحدة الماضية	ستصبح أفضل بعد سنة واحدة	
30,660	44.9	75.3	47.2	11,925	51.0	78.8	53.3	المجموع الإجمالي (العراق)
21,436	45.8	75.3	48.2	8,099	52.7	79.2	55.1	منطقة حضرية
9,224	42.7	75.5	45.0	3,826	47.4	77.9	49.6	منطقة ريفية
								المحافظة
1,163	45.7	62.6	50.2	441	52.0	69.7	56.3	دهوك
2,851	68.7	78.0	71.2	1,100	72.6	81.0	74.7	نينوى
1,833	34.6	66.6	39.8	621	39.2	66.8	46.2	سليمانية
1,234	35.8	79.4	38.9	374	45.8	78.5	49.4	كركوك
2,783	44.8	78.9	45.7	1,115	48.2	79.2	48.7	أربيل
1,698	41.7	77.9	44.6	681	51.4	84.2	53.6	ديالى
1,299	52.8	75.1	58.0	527	58.1	75.0	64.6	أنبار
5,047	41.7	73.1	42.2	1,856	49.9	79.5	50.4	بغداد
3,691	41.3	71.9	41.8	1,324	50.8	80.5	51.3	مركز
1,356	42.7	76.2	43.4	532	47.9	77.1	48.3	أطراف
1,389	34.3	59.7	37.1	526	38.3	63.1	41.1	بابل
864	58.2	84.4	59.5	343	64.7	86.9	66.0	كربلاء
1,015	45.5	93.1	46.0	410	52.9	94.7	53.2	واسط
954	57.9	88.7	59.2	377	62.6	91.3	64.0	صلاح الدين
1,145	42.0	71.3	44.0	454	47.1	74.4	48.8	نجف
899	37.0	72.6	38.8	376	38.7	72.6	40.4	قادسية
967	55.3	79.7	59.6	439	61.1	86.9	63.0	مثنى
1,968	36.8	79.8	37.7	838	44.9	84.5	45.6	ذي قار
1,188	38.1	80.1	40.0	472	42.4	87.1	43.8	ميسان
2,363	39.4	70.0	43.8	975	45.1	70.7	50.6	بصرة
								الاقليم
5,778	41.8	71.7	44.7	2,177	46.4	73.8	49.5	كوردستان
24,882	45.6	76.2	47.8	9,748	52.0	79.9	54.2	وسط وجنوب العراق
								العمر

الجدول EQ.4.2W: مفهوم الحياة الأفضل (للنساء)

نسبة النساء في الفئة العمرية 15-49 سنة ممن يعتقدن أن حياتهن تحسنت خلال السنة الواحدة الماضية وممن يتوقعن أن تصبح حياتهن أفضل بعد سنة واحدة، العراق، 2018

عدد النساء في الفئة العمرية 15-49 سنة	نسبة النساء في الفئة العمرية 15-49 سنة ممن يعتقدن أن حياتهن			نسبة النساء في الفئة العمرية 15-24 سنة ممن يعتقدن أن حياتهن			تحسنت خلال السنة الواحدة الماضية	عدد النساء في الفئة العمرية من 15-24 سنة
	كلاهما ²	ستصبح أفضل بعد سنة واحدة	تحسنت خلال السنة الواحدة الماضية	كلاهما ¹	ستصبح أفضل بعد سنة واحدة	تحسنت خلال السنة الواحدة الماضية		
6,450	52.1	78.9	54.6	6,450	52.1	78.9	54.6	19-15
3,884	51.2	78.1	53.7	3,884	51.2	78.1	53.7	17-15
2,567	53.4	80.1	55.9	2,567	53.4	80.1	55.9	19-18
5,475	49.7	78.7	51.8	5,475	49.7	78.7	51.8	24-20
4,615	46.0	76.1	48.4	na	na	na	na	29-25
4,174	41.6	74.0	44.3	na	na	na	na	34-30
3,937	40.5	72.7	42.5	na	na	na	na	39-35
3,294	39.3	73.1	41.7	na	na	na	na	44-40
2,715	34.3	67.5	36.4	na	na	na	na	49-45
								التعليم
4,172	34.2	65.1	36.8	1,006	37.8	67.2	40.8	ما قبل الابتدائي أو لا تعليم
11,467	42.5	75.0	44.8	3,509	47.7	78.9	49.3	الابتدائي
5,982	45.9	75.4	47.7	2,712	52.0	77.4	54.3	المتوسط
9,039	52.2	80.5	54.8	4,698	55.7	82.0	58.5	الإعدادية +
								الحالة الاجتماعية
20,890	44.7	75.1	47.0	4,265	55.1	80.4	56.9	سبق لها الزواج
9,770	45.2	75.8	47.8	7,660	48.8	77.9	51.3	لم يسبق لها الزواج
								صعوبات القدرات الوظيفية (العمر 18-49 سنة)
1,301	30.2	62.5	33.1	141	30.4	62.9	32.2	تعاني من صعوبة في القدرات الوظيفية
25,475	44.7	75.6	47.0	7,900	51.3	79.4	53.5	لا تعاني من أية صعوبة في القدرات الوظيفية
								مؤشر الثروة
5,579	34.1	68.9	37.1	2,121	38.0	70.1	41.0	الأشد فقراً
5,866	41.6	74.7	43.7	2,320	50.1	80.5	52.0	فقير
6,130	47.2	75.3	49.2	2,566	52.1	78.3	54.0	متوسط
6,346	50.9	79.0	53.0	2,425	58.9	81.9	61.1	ثري
6,739	48.9	77.8	51.4	2,492	54.1	82.1	56.9	الأكثر ثراءً
								مؤشر المسح العنقودي متعدد المؤشرات EQ.11a - مفهوم الحياة الأفضل بين النساء في الفئة العمرية 15-24 سنة
								مؤشر المسح العنقودي متعدد المؤشرات EQ.11b - مفهوم الحياة الأفضل بين النساء في الفئة العمرية 15-49 سنة

(na) غير منطبق

